

広報

ふじ

平成2年1.20

No.518

主な内容

市県民税・所得税の申告は……お早目に	2・3
あなたのまちの消防団	4・5
カメラルポ	6・7
暮らしのたより	8~11
富士の今と昔	12



い ゃ
射 初 め

1月7日富士総合運動公園
弓 道 場

市県民税・所得税 の申告はお早目に！

平成元年分の所得税・贈与税・市県民税の申告時期になりました。申告期限は、三月十五日（木）です。申告期限間近になりますと会場は大変混雑しますのでお早目に申告してください。この期限におくれたり、内容が違っていたりすると、加算税や延滞税という余分な税金がかかります。すので十分御注意ください。なお、確定申告をした人は、市県民税・事業税の申告は必要ありません。

**確定申告相談は
書類をそろえて**

確定申告の相談で税務署へお出かけのときは、売上金額、仕入金額、必要経費などを項目別に集計した帳簿書類等をそろえて来ててください。なお、收支内訳書はできる限り記入しておいてください。

**申告書は自分で
書いてみましょう**

多額の医療費を支払ったり、銀行のローンでマイホームを建てたときは、確定申告をすれば所得税が戻ってくる場合があります。こうした所得税の還付を受けるための申告書は、一般の申告書より簡単に記入できます。自分の所得税の計算を知る上でも申告書は自分自身で書きましょう。

（医療費控除）

医療費控除を受ける場合は、平成元年中に支払った医療費の領収書（足切り限度額は十万円）を申告書に添付してください。

**パート・内職は
百万円まで非課税に**



給与所得控除の最低控除額の引き上げ等による減税が行われます。改正の内容は、給与所得控除の最低控除額と家内労働者等の事業所得等に係る必要経費の最低保障額が、それぞれ六十五万円（改正前五十七万円）に引き上げられました。

この結果、パートタイマーなどの給与所得者や内職などをする家内労働者の皆さんの場合、最低控除額（保障額）の六十五万円に基礎控除額の三十五万円を加え、ちょうど百万円まで所得税がかからないこととなります。

**税務署から相談の
はがきが届いた人は**

税務署から確定申告についての相談日御案内のはがきが届いた人は、書類をそろえた上、お出掛けください。なお、当日都合のつかない場合は、電話等で担当者まで御連絡ください。

**消費税の確定申告書は
四月二日までに提出を**

個人事業者の消費税の確定申告が始まります。申告書の提出期限は四月二日（月）までです。

**所得税・消費税の
納税は口座振替で**

所得税・消費税の納税には、便利な振替納税制度を御利用ください。

この制度を利用しますと提出された確定申告書（所得税・消費税）に基づいて「振替期日」に口座振替で納税できますから大変便利です。

税金展

◎とき 2月26日(月)～ 3月10日(土)

◎ところ 市役所2階市民ギャラリー

◎内容

- ・税のゆくえ写真展
- ・消費税パネル展
- ・身近な税のパンフレット

税金教室

贈与税

個人から年間六〇万円を超える財産をもらったときには贈与税がかかります。

会社など法人から財産をもらったときには、贈与税はかかりませんが、一時所得として所得税がかかることになります。

●申告と納税

贈与税の申告は、贈与を受けた年の翌年二月一日から三月十五日までです。

◎贈与税の計算

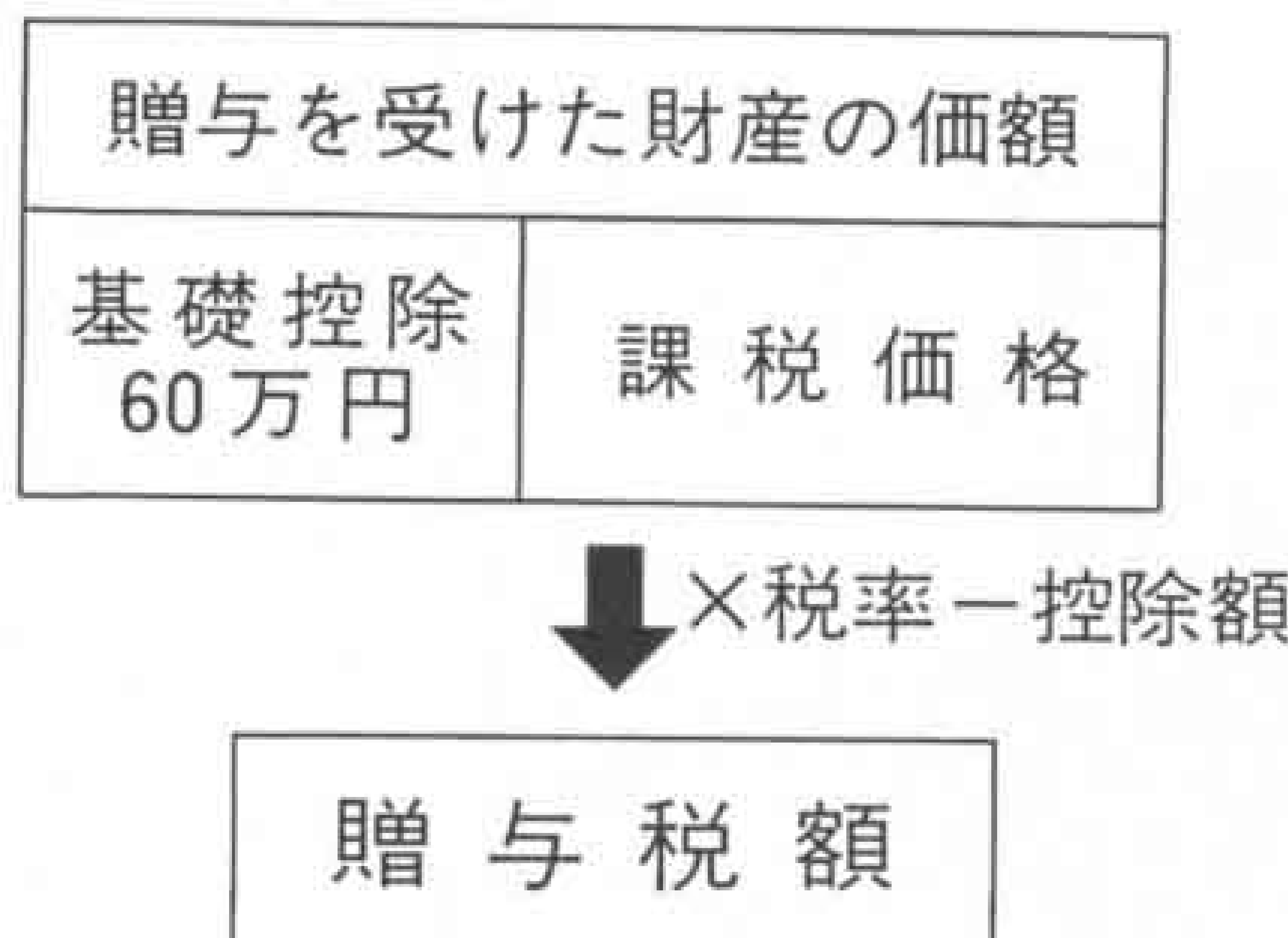

退任のごあいさつ



前富士市長

渡辺彦太郎

私は、昭和四十五年市長に就任し、以来二十年間常に市政の主人公は市民であることを念頭に、微力ながら本市の発展に全力を注いでまいりました。

この間、市民並びに関係各位の御協力により、田子の浦港のヘドロ浚渫、富士愛鷹山麓の環境保全、公害防止、福祉・保健医療の充実、新幹線新富士駅の開業等の都市基盤整備、中国浙江省嘉興市との国際友好都市提携調印等、幾多の課題に取り組みその成果を見ることができました。ここに衷心より厚く御礼を申し上げます。

今後の富士市の限らない発展と市民の皆様のご多幸を願い、退任のごあいさつといたします。

無料税務相談所

税の専門家である税理士が申告の相談を行います。

この無料税務相談所は、みなさんに気軽に御利用いただけるよう次の日程表のとおり開催します。

なお、その場で確定申告書の提出もできます。

●日程表

ところ	とき	2/26 (月)	27 (火)	28 (水)	3/1 (木)	2 (金)	5 (月)	6 (火)	7 (水)	8 (木)	9 (金)	時間
市役所10階北側予備室					○	○	○	○	○	○	○	9:30~16:00
鷹岡商工会						○	○	○	○			9:30~16:00
吉永公民館								○	○	○		9:30~16:00
大淵公民館					○	○	○					9:30~16:00
税務署税理士コーナー		○	○	○	○	○	○	○	○	○	○	9:00~16:00

問い合わせ

富士税務署 六六一―二四六〇
 税務相談室 六四―二三三〇
 市役所市民税担当
 五―〇一二三 (内線三三五一、五五)

市県民税申告の出張受付をします



出張受付日程表

地区	月日	会場
吉原	2月19日(月)	須津公民館
	2月20日(火)	東公民館
	2月21日(水)	元吉原公民館
	2月22日(木)	吉永公民館
	2月23日(金)	原田公民館
	2月26日(月)	大淵公民館
	2月27日(火)	
富士	2月19日(月)	富士公民館
	2月20日(火)	富士西農協岩松支所
	2月21日(水)	
	2月22日(木)	田子浦公民館
	2月23日(金)	
	2月26日(月)	富士駅南公民館
鷹岡	2月27日(火)	鷹岡商工会
	2月28日(水)	

市県民税の申告出張受付を行います。申告される人は近くの会場へお出かけください。受付時間は各会場とも午前九時から午後四時までです。

給与所得のある人は、勤務先から源泉徴収票を受け取って必ず添付してください。また、国民健康保険税、国民年金保険料等の領収書や生命保険料の支払証明書も忘れずにお持ちください。

(市役所での受付)

◎市役所十階北側予備室で二月十六日(金)から三月十五日(木)まで毎日受け付けます。(日曜日と土曜日の午後は除きます)。

◎土曜日は混雑しますので平日を御利用ください。

◎市役所三階の税務室市民税担当では申告は受け付けません。



まちの消防団

永年勤続消防団員を表彰



△消防団の心意気



14分団班長
佐野哲夫さん(蓼原)

あつと
十年で
した
間の

私たちの生命や財産を火災から守るため、長年活躍されてきた消防団員などの皆さんに対して、一月十四日(日)の出初式に表彰状や感謝状が贈られました。

表彰を受けられたのは次の方々です。

※ () 内は所属する分団名を示します。

昭和五十四年、長女が生まれた一月に入団しました。あつと十年の十年でした。あつと自営業なのでつき合いに限られていたのですが、入団してから知人がふえ、私生活の幅が広がりました。うちは父親も団員でしたので、かっこいい消防団員にあこがれている息子も含め、将来は三世代消防団員になりそうです。

県消防協会表彰

◆特別功績章及び三十年勤続功績章並びに感謝状

- (団本部) 山崎西雄(第四) 渡辺吉彦・大沼章男(第八) 吉村孝夫(第九) 半田博重(第十二) 秋山孝義(第十四) 植松国男(第二十四) 鈴木 勇

◆功績章及び二十五年勤続功績章並びに消防団員家族感謝状

- (第五) 杉山亮三・高木正己(第十一) 山本義明(第十七) 長田泰幸
- ◆特別功績章及び二十年勤続功績章

- (団本部) 渡辺教正(第一) 渡辺英明・吉野 徹・久保田智・糖塚勝伸(第二) 加藤隆彦・井出靖和・近藤敏男(第五) 宇佐美貞治・宮川 悟(第八) 井口 豊・遠藤 勇(第九) 山田 悟・佐野和雄

- (第十一) 望月英俊(第十二) 石川康二(第十三) 五島敏博(第十六) 太田正二(第二十六) 落合新一

◆功績章及び十五年勤続功績章

- (第一) 久保田保雄(第三) 石川 勉(第四) 森本 成・井出孝彦(第五) 大橋信広(第七) 山田浩三・米山享範・中村健司・遠藤新治・林 利昭(第八) 神尾俊廣・池田秀治・増井 治(第十一) 鈴木 勝・佐藤 宏・石川嘉規・石川 修・石川忠徳(第十二) 谷米吉広(第十三) 馬場嘉躬・佐藤 修・遠藤裕二・増田作臣(第十五) 望月 耀一朗・大村常雄(第十六) 石川 敏郎(第十八) 山本信英・仙頭光

- 雄(第二十一) 植松 章(第二十二) 早坂千賀夫・後藤和紀(第二十三) 荻沢章男・村松茂美(第二十四) 志村 尚(第二十六) 中村 章

◆四十年勤続功績章

- (団本部) 渡辺定男・宮崎 武・石川達弥

◆三十五年勤続功績章

- (団本部) 植松義信(第四) 勝地之良

◆十年勤続功績章及び富士支部特別功績章

- (第二) 中山芳則・鈴木俊哉(第三) 曾根田一孝・坂東満壽雄・安田和夫・片山志津男・宇津木政一・蛭川 誠(第五) 米丸次夫(第六) 川口国男・渡辺茂雄(第七) 遠藤 匡彦・中川 茂(第八) 藁科好高(第九) 水野豪夫・石川良久・山田 光太郎・後藤正次(第十) 鈴木貴之(第十一) 山本耕平・石川達己(第十四) 佐野哲夫(第十六) 望月 章一(第十八) 辻 康(第十九) 桑原善之(第二十一) 稲葉明光・鈴木克己(第二十四) 渡辺清仁

県消防協会

富士支部表彰

◆功績章

- (第二) 佐野義夫・小沢敏明・佐野陽司・土井貞夫(第三) 野瀬 実・矢崎繁安・松井本和(第四) 大石正美・諸星 悟(第六) 飛奈典明(第九) 渡辺憲明・竹内道友・後藤知義・宮下智久・飯島義行(第十) 鈴木 誠・鈴木正己(第十一) 佐藤勇次・山本公治(第十三)

あなたの



△力いっぱい頑張っています



小林春久(第十四)原 晃(第十七)石川芳範・深澤英男(第十八)池田晴彦・松永成浩(第十九)遠藤重夫(第二十)望月克己(第二十一)松原栄二(第二十四)山本隆・山梨健二

◆勤続功労章

(第一)穂刈 清・市川一志(第四)丸山史徳・山田 仁・遠藤正人・中野忠男(第六)横山次雄・渡辺二郎(第七)鈴木孝滋・田中 篤(第八)藤川健一郎・高橋政幸・菊池奈津男・仁藤 譲(第九)渡辺豊樹・鈴木徹(第十)鈴木一徳・二見雅己・中村方則(第十一)山本秀規(第十二)後藤龍雄・秋山達夫・秋山 勲・遠藤雅浩(第十四)小林哲雄・稲葉朗宏(第十五)井出保範・金指良己・金指芳明・遠藤正幸(第十六)川口清美・高井 貢(第十七)鍋井正治(第十八)久野敏男・市川正人(第十九)栗田雄三(第二十)穂積和昭(第二十一)井出 眞・岡崎八十(第二十二)近藤 博・中野良寿・山崎 一(第二十三)篠原公一・斉藤保信・望月勝己・西村 力・長谷川文利(第二十四)諏訪部仁・鈴木清正・吉野修一(第二十五)清 久(第二十六)斎藤正俊

富士市消防団表彰

◆功績表彰(団体)

第七分団

◆優良表彰(団体)

第八分団・第九分団・第十分団・第十一分団・第十五分団

◆賞詞(団体)

第一分団・第三分団・第八分団・第十二分団

◆功績表彰(個人)

(第三)渡辺由清(第五)宇佐美貞治(第十)高橋国男(第十四)花崎正光(第十八)仙頭光雄

◆功績表彰(訓練指導員)

(第九)市川悦充(第十六)田中英雄(第十八)長谷川公三

◆優良表彰(個人)

(第一)矢岸秀敏・遠藤安己(第二)佐野文彦・久保田一彦(第三)大石博敏・渡辺 保・柚木勝行・岩崎 豊・中根 一・鈴木利男・桜井政充(第五)芦澤 弘・杉山勝政(第六)三井高秀・渡辺保貴・杉山修一・小山 貢・藤田将志・川口和秀・渡辺 剛・野村佳正・服部良秀(第七)福本良志(第八)高野幹康・仁藤栄彦(第九)鈴木敏弘・加藤秀雄(第十)渡辺 孝(第十一)鈴木富雄(第十二)後藤吉秀・勝又利広・秋山修一(第十五)西川泰彦(第十八)保田 訓・岩辺文昭・渡辺孝信(第十九)石川 清(第二十)田中敏雄・川口克己・鈴木国雄・小林重夫・鈴木哲也・小林岩男(第二十一)渡辺芳正・磯野千春・土谷雅義(第二十二)秋山 有・諸星 仁・渡辺和洋(第二十四)望月久人(第二十五)久保田道雄



感謝状・

協力団体表彰

◆退職消防団員(分団長以上)
(第二十)吉田恵一
◆退職消防団員(五年以上十年未満)
(第三)望月和広(第四)横山義人(第六)新開 正・渡辺 忠・望月浩一(第七)後藤友勝・森竹 誠(第九)鈴木成高(第十一)米山 靖(第十九)花田正廣・大芝 収(第二十一)山崎 賢(第二十二)尾関道広(第二十三)塩川雄一・鈴木喜弘(第二十五)渡辺秋則(第二十六)甚田和雄・斉藤光一

◆退職消防団員(十年以上二十年未満)

(第三)鈴木博満(第六)内藤 務(第十二)秋山芳秋(第二十)中村和男(第二十五)渡辺儀則
◆退職消防団員(二十年以上)

若い人たちに
入団してほしい



元第1分団長
野村和稔さん(永田町)

消防庁長官報償

◆退職消防団員報償

(団本部)稲葉定男(第一)野村和稔・野村俊彦・石原金夫・伊藤義雄・小沢英樹(第二)小牧二三男(第四)向山幸男(第五)高田芳信・丸山高徳・稲葉 猛(第六)幾見勝美(第九)後藤文宏(第十二)秋山 薫・小山定雄・渡辺富士郎(第十三)稲葉政夫(十六)服部武男(第十七)花井義則(第二十二)秋山 正(第二十三)望月利光(第二十五)増田徹夫(第二十六)宮崎 隆・望月 亘

昭和三十四年、二十四歳のときに入団しましたから、消防団とは妻とよりつき合いが長いんです。五十三歳、まだやれる自信はありましたが、後進に道を譲るために退団しました。消防団活動で大切なのは、仲間との地域の人たちとの連帯だと思えます。これからは若い人、特に昼間でも出勤できる人に入団してほしいですね。

問い合わせ 消防本部管理課

☎三三〇三三 内線三三三

帰国子女交流会

きょうから 友だち



△住んでいた国の言葉で自己紹介



パンブーダンスも披露されました

▽スペイン語で演じられた寸劇「大きなカブ」



富士市は工業の町、企業の海外進出で長い間、外国で暮らした経験を持つ子供たちがふえています。十二月二十五日、富士教育会館で、こうした帰国子女の貴重な体験を一般の子供たちにも知ってもらい、国際理解に役立てようと、「帰国子女との交流会」が行われました。会場では、各国語でのあいさつや寸劇、民踊などが紹介され、子供たちは一つになつて楽しい時間を過ごしました。

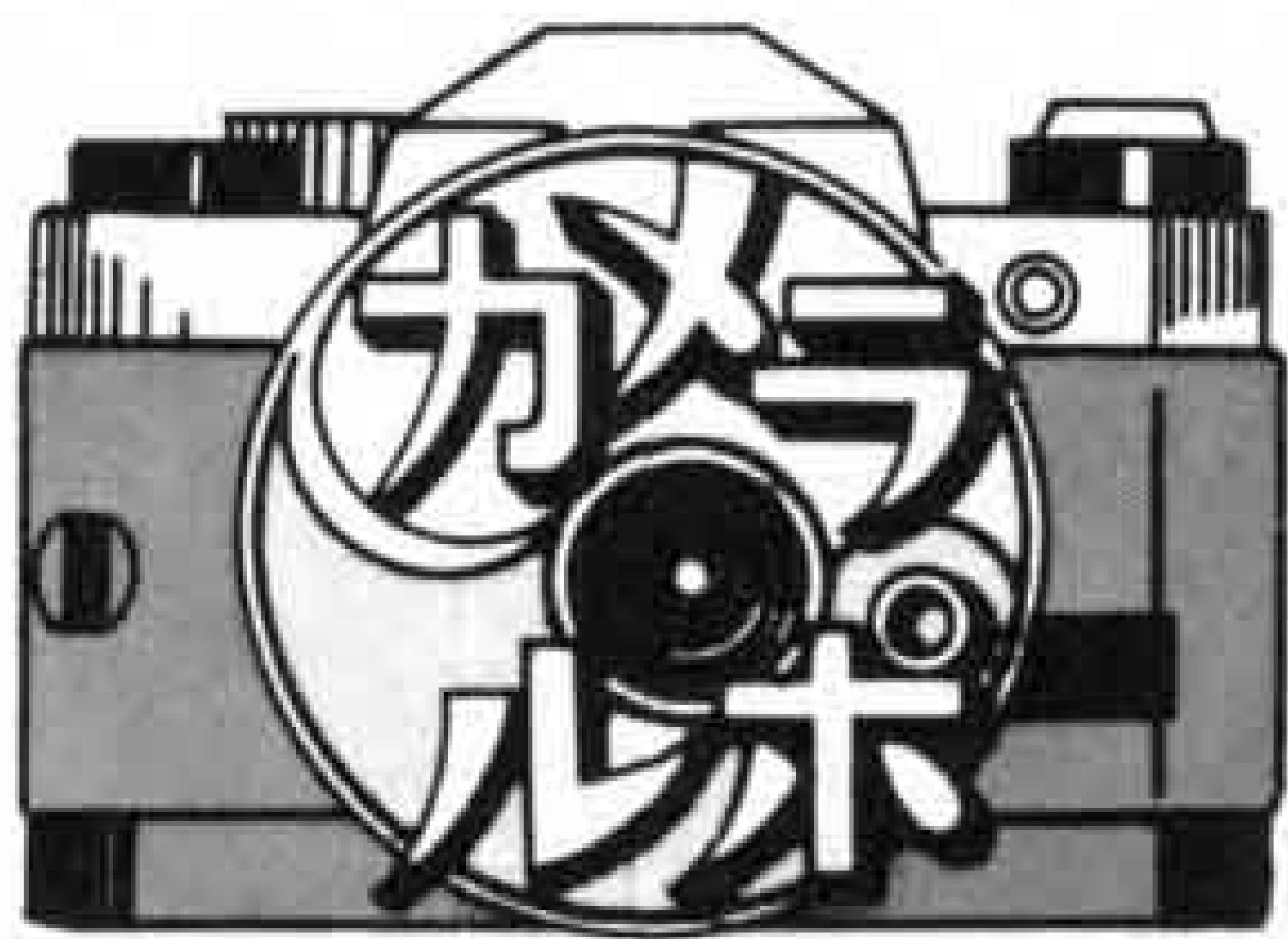

「田子の浦に～」

ハイ!!

百人一首教室



◁ヤッター、これで八枚目だぞ

富士見台公民館は、年末から年始にかけて、子供のための「百人一首教室」を行いました。最終日の一月五日ともなると、三十人の受講生の中には、和歌の作者の名前や上の句だけで札を取る子供も現われるようになり、お互い目と耳に神経を集中させ、真剣に競技に取り組んでいました。

「駅伝」って苦しいけど 楽しいんです



第23回 富士駅伝競走大会



△スタート、最高に緊張する瞬間です

「仲間からタスキを受け取って、走り出す時はとても不安。途中だつて苦しいことばかり、でも終わった後の満足感はマラソンより数倍も上ですよ」と語ってくれたランナー。昨年十二月十日、「富士駅伝」の行われた吉原北中グラウンドは、千人近いランナーであふれ、二時間にわたる熱戦がくりひろげられました。

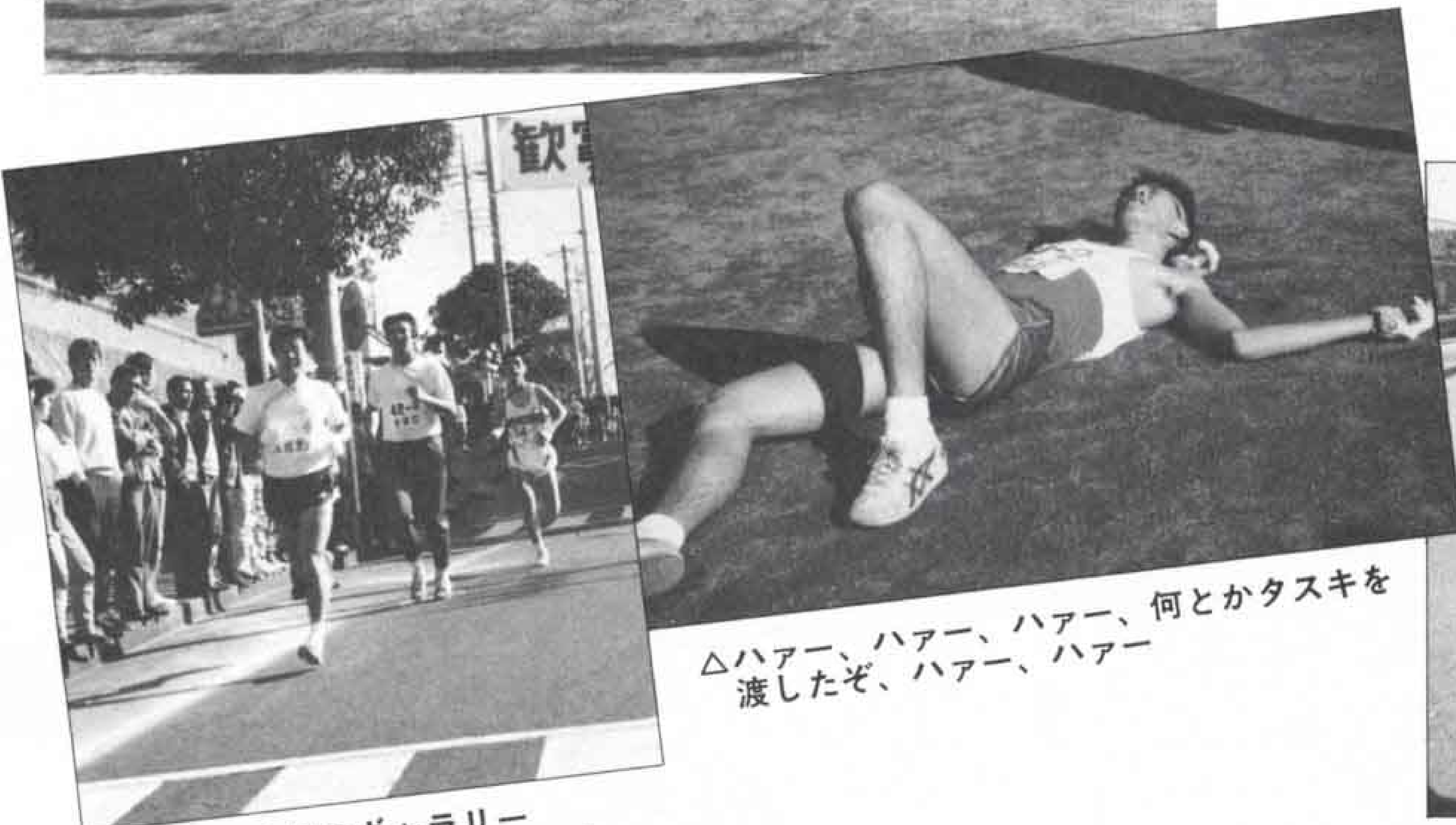

△ハアア、ハアア、ハアア、何とかタスキを渡したぞ、ハアア、ハアア



△タイガーマスクは余裕のポーズ

△沿道は大勢のギャラリー力は抜けません

博物館寄贈品展＝体験学習会＝

昔の道具でお米をつくったよ



△唐箕・風のお米を選別します



△瓶で精米・わあー、白いお米になったよ

市立博物館には、市民の皆さんから寄贈された古い道具や生活用品などが保存されています。昨年の十二月十日、十七日、寄贈品の農具を使って米づくりの体験学習会が行われました。干歯こきや足踏み脱穀機、唐箕など初めて見る農具に戸惑いながらも挑戦、ようやくお米が白い顔を出すと、子供たちの顔にも白い歯が見られるようになりました。

遊 び に て ね !
来 て ね !

中央公園

駐車場も完成

急ピッチで工事の進んでいる中央公園。今年度の工事で駐車場や噴水もでき上がり、半分以上が使えるようになりました。まち中のオアシスとして御利用ください。



△135台駐車できます



△見どころの一つ「滝」

駐車場は
9:00~17:00

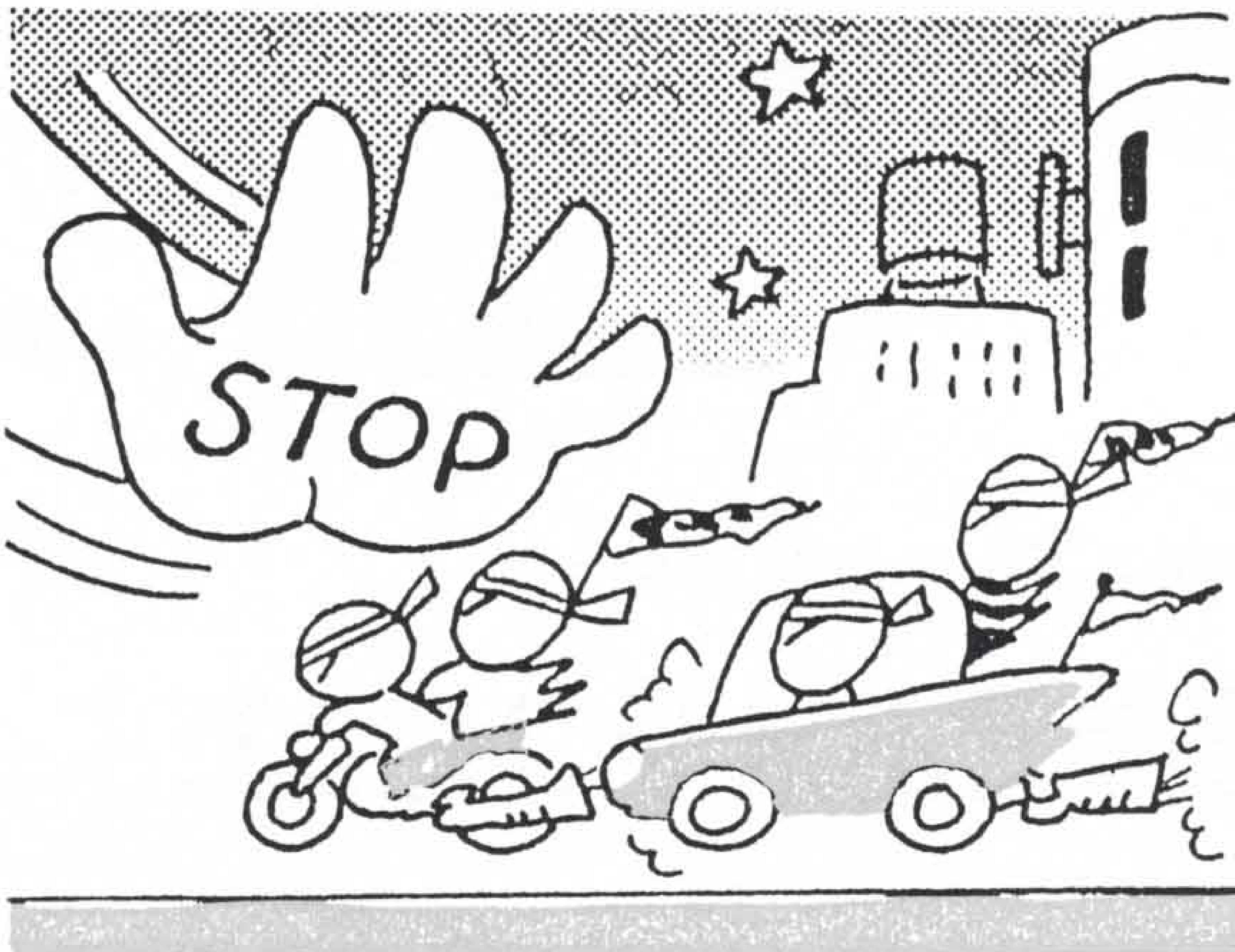
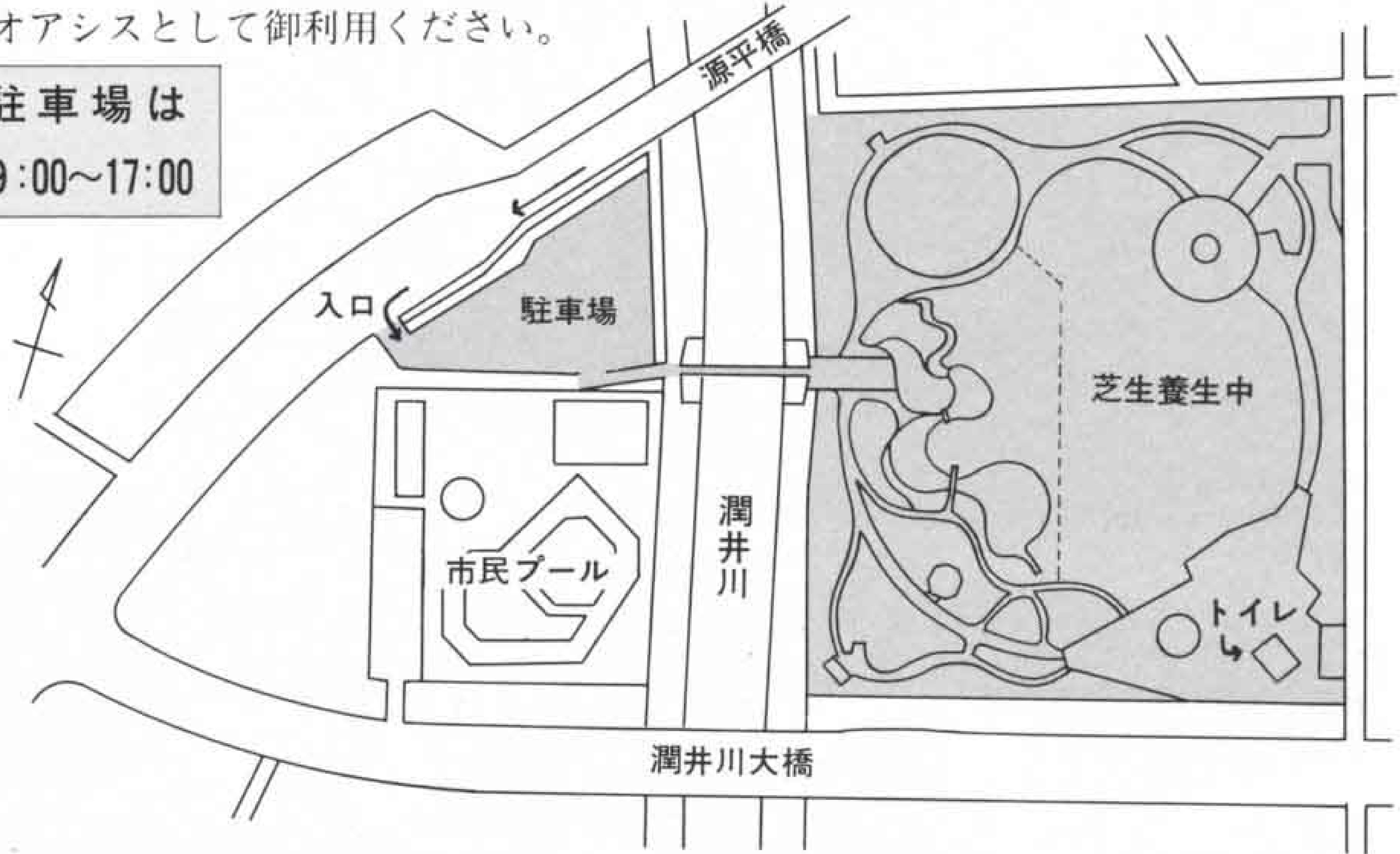

“暴走族 出すな 家から 地域から”

富士地区も「暴走族対策推進 重点地区」に指定されています

暴走族グループとして仲間に加わっている若者の多くが、高校生を含めた未成年者です。ふだんから、家庭や地域で若者とのコミュニケーションを怠らないようにし、彼らの気持ちを少しでも理解しようとする努力と姿勢も大切です。

家庭や地域での、暴走族排除の環境づくりが重要ではないでしょうか。

問い合わせ 総務課 内線2767

地域ぐるみで暴走族追放

世界農林業センサスに御協力を!!

農林水産省は、平成2年2月1日現在で世界農林業センサスを実施します。これは「農林業に関する国勢調査」ともいべき大切な調査です。調査に御協力くださるようお願い申し上げます。

問い合わせ 広報広聴課内線2824

富士山直轄砂防20周年記念事業

山岳写真家

白籟史朗講演会

(聴講無料)

とき 2月8日(木) 13:30~16:00

ところ ホワイトパレス富士市農協会館

申し込み 富士砂防工事事務所

☎0544-27-5221

工芸教室

- とき 2月16日(金) 10:00~12:00
- ところ 富士文化センター
- 参加費 無料
- 定員 50人
- 講師 楠野寿子さん(日本工芸会正会員、新匠工芸会正会員)
- 内容 用の美としての工芸
- 申し込み、問い合わせ 2月8日(木)~10日(土)までに文化体育課へ 内線2722



暮らしのたより

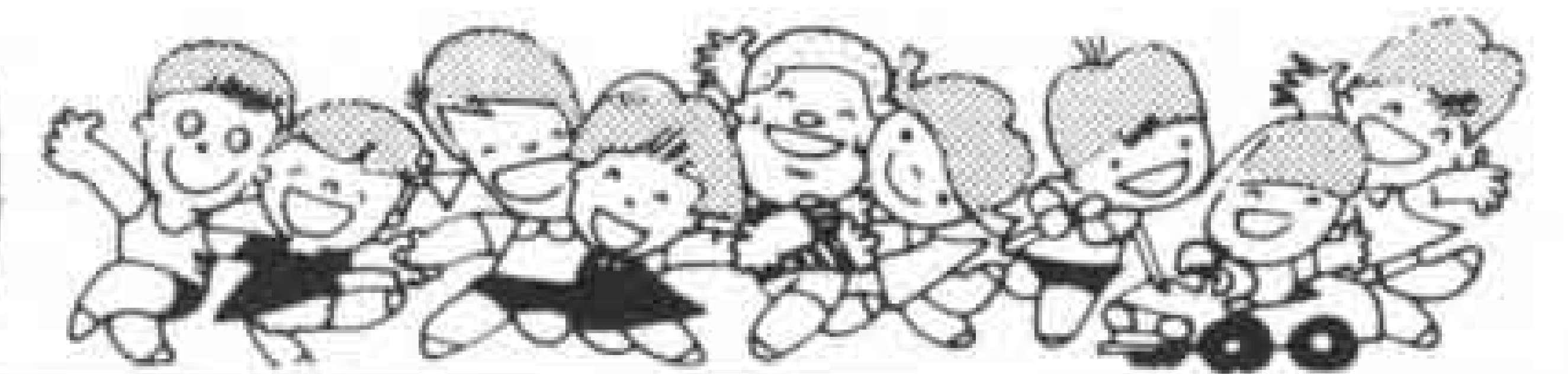

市長に鈴木清見氏が当選

平成元年12月24日に富士市長選挙が行われ、鈴木清見氏が当選し、第7代の富士市長に就任しました。任期は平成2年1月19日から平成6年1月18日までです。
また、同時に行われた富士市議会議員補欠選挙では、高木カヲル氏が当選しました。

員補欠選挙では、高木カヲル氏が当選しました。

◇市長選挙の得票数◇

鈴木清見氏	61,468票
渡辺彦太郎氏	51,490票
小桜博司氏	1,132票

年金受給者の皆さんへ

今回、年金額が引き上げられ、平成元年4月にさかのぼって実施されることになりました。したがって、平成2年2月の支払いでは、前回の支払い(平成元年11、12月)以降の月分の新しい年金額と昨年4月から前回の支払いまでの月分の差額とが合わせて支払われることとなります。

新年金の支払い日(2月期分)

- 厚生年金 2月1日
- 国民年金 2月15日

問い合わせ 国民年金課 内線2346、2347 (厚生年金については富士社会保険事務所へ ☎61-1900)

=20歳になったら国民年金=

国民年金は、すべての人に共通の基礎年金を支給する制度です。20歳になったら日本国内に住所のあるすべての人が国民年金に加入し、サラリーマンは、その上で厚生年金等にも加入する二階建ての仕組みになっています。

学生(昼間部)の加入は任意です。また厚生年金や共済組合に加入している人は加入手続きの必要はありません。

ストマ用装具が医療費控除の対象に

平成元年度の税制改正で、人工肛門のストマ(排泄孔)、または尿路変向(更)のストマをもつ人の使用するストマ用装具について、医師が証明書を発行した場合には医療費控除の対象となることになりました。

ストマ用装具代の領収書(昭和64年1月1日以降購入分)と医師の証明書を確定申告書に添付するか、確定申告の際に提示すれば控除を受けることができます。

問い合わせ 福祉課 内線2316

ガスタービンディーゼル機関を設置している人へ

ガスタービン、ディーゼル機関(燃料の燃焼能力が重油換算で1時間当たり50%以上のものに限る)を設置している工場、事業場のうち 設置のための工事着手が昭和63年1月31日以前のものについては大気汚染防止法により新たに届け出が必要となりましたので、御注意ください。

届け出期間 2月1日から30日間

問い合わせ 公害課 内線2072

農地の転用は許可が必要です

農地は、農業生産の場、農家の財産という以外に農業基盤、地域の緑の空間など、地域社会の重要な資源でもあります。この農地が無断で住宅や工場など建物の敷地、資材置場、駐車場などに転用され、土地の使用目的を変えたり、荒らされたりすると農業はもちろん地域社会の健全な発展にも支障をきたします。

農地法では優良農地を守るために、農地を転用する際は都道府県知事、または農林水産大臣の許可が必要となっています。転用するときは必ず市農業委員会に相談し、指示に従ってください。

問い合わせ 農業委員会 内線2551

—文化財図書—

「富士市の仏教寺院」を発刊

駿河郷土史研究会発行の「富士市の仏教寺院」を市民の皆さんに有償でお分けします。

頒布数 300冊

価格 1冊、3,000円

申し込み、問い合わせ

市立博物館内事務局へ ☎21-3380

市民らんらく版 ☆富士子ども劇場
「バンビ」とき
2月11日(日) ところ
富士文化センター ☎61-6262

民話テレホンサービス
☎53-1111
1/29~2/12
狸久保の犬の字の呪文 鷹岡中

2月 自動車文庫ふじ号の巡回日程

市立中央図書館☎52-2825 市立西図書館☎64-2110 市立東図書館☎38-1550

日	場所と貸し出し開始時間
1日(木)	市役所東側駐車場(10:00) 湯沢平団地市営住宅前(15:00)
3日(土)	岳鉄須津駅前広場(10:00) 自由ヶ丘県営住宅北駐車場(13:45) 旭化成西もちつき広場(15:00)
4日(日)	神谷緑町公園(10:00) 桑崎公会堂前(13:45) 間門橋入口(15:00)
7日(水)	大淵第二小学校(10:00) 芙蓉会(13:45) 富士見台市営住宅集会所前(15:00)
8日(木)	東海電化(10:00) 厚原本照寺前(13:45) 鷹岡教育会館駐車場(15:00)

10日(土)	中丸スーパーマルイ駐車場(10:00) 城山町公会堂前(13:45) 桜ヶ丘南大橋宅東側(15:00)
14日(水)	老人ホーム駿河荘(10:00) 旭ヶ丘団地北側駐車場(13:45) 三ッ沢公会堂前(15:00)
15日(木)	市役所東側駐車場(10:00) 滝戸団地内(13:45) 湯沢平団地市営住宅前(15:00)
17日(土)	岳鉄須津駅前広場(10:00) 自由ヶ丘県営住宅駐車場(13:45) 旭化成西もちつき広場(15:00)
21日(水)	岩倉学園富士楽寿園、和光学園(10:00) 吉永第二小学校(13:45) 富士見台市営住宅集会所前(15:00)
24日(土)	中丸スーパーマルイ駐車場(10:00) 城山町公会堂前(13:45) 桜ヶ丘南大橋宅東側(15:00)
25日(日)	砂山日産弘済会前(10:00) 高山県営住宅団地内(13:45) 広見町大昭和アパート前(15:00)

※都合により日程を変更することがあります。
※今月の休館日は、5、11、12、19、26、28日です。

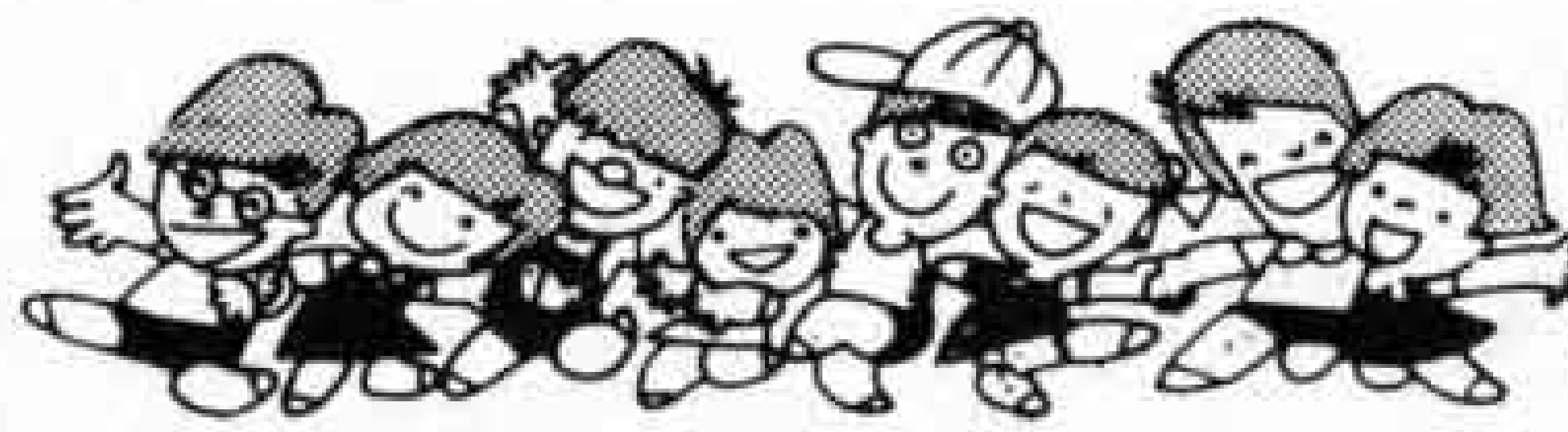

暮らしのたより

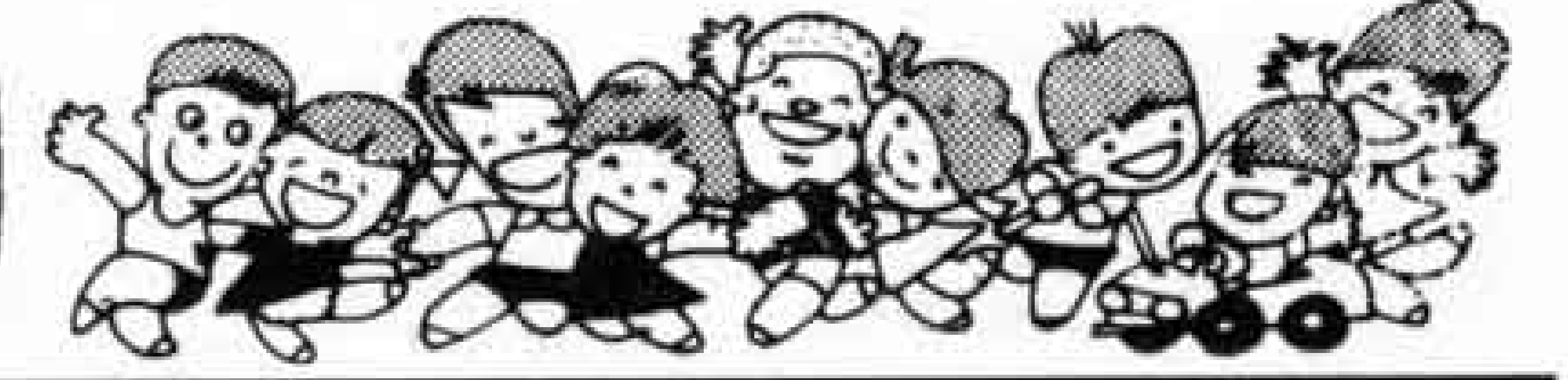

女性のための相談室

夫婦のこと、家族のこと、家庭内での心配ごと、職場での問題、また自分自身のことなどでお悩みの女性のための相談を行っています。「相談相手がない」「どこに相談していいかわからない」そんなとき、相談員がお話を伺います。

相談日 月・水・金 9:00~16:00

相談、問い合わせ 保健婦人センター 婦人情報コーナー「女性のための相談室」 ☎64-8997

木造住宅デザイン コンクール

(財)日本住宅・木材技術センターは木という素材がもつ高い価値を知ってもらい、木造住宅建築の促進と木材需要の拡大を図るため、木造住宅デザインコンクールを行います。

テーマ 「私のまちの木の住まい」
募集区分 ・家庭の部 ・設計者の部
・木造住宅建築工事業者の部
募集期間 2月1日(木)~20日(火)
問い合わせ 林政課 内線2571または
(財)日本住宅・木材技術センターへ
☎(03)581-5582

一上水道給水工事— 主任技術者試験

試験日 2月26日(月)
資格 ・建築配管作業技能士、または管工事施工管理技士でそれぞれ1級の資格がある人。
・前項の2級の資格を取得後、2年以上水道工事に従事した経験がある人。
申し込み、問い合わせ 2月7日~14日までに水道部業務課へ 内線2539

桜の苗木をあっせん

あなたの家庭や町内で花見をしてみませんか。静岡県さくらの会では、桜の苗木のあっせんをします。品種は染井吉野、八重桜、大島桜、山桜の4種。価格は400円~2,400円です。

配布予定 3月上旬
申し込み、問い合わせ 2月3日(土)までにみどりの課へ 内線2418

富士市くらしの融資制度

市と労働金庫は、市民が生活の安定と改善に必要な資金を融資します。
貸付金額 1万円~200万円(用途により融資額が定められているものがあります。)
利率 年5.64% (保証料0.72%)
返済 5年以内の元利均等月賦償還
対象者 20歳以上65歳未満で富士市に2年以上居住し、かつ同一事業所に2年以上勤務している人。生活保護法による保護を受けていない人。同一世帯で現在この資金の融資を受けている家族がいない人。
問い合わせ 広報広聴課市民相談室 内線2243、労働金庫富士支店☎61-0808 労働金庫吉原支店☎53-2525

くすのき学園

作品展示即売会

とき 2月15日(木)~20日(火)
ところ ユニー吉原店



我が家のアイドル

応募写真が多いため、掲載ができています。しばらくお待ちください。



藤本信三^{しんぞう}ちゃん S63.12.23生
父・昭二 母・洋子(久沢)
「ほく、柔道の山下選手にだっこしたんだ。えっへん」

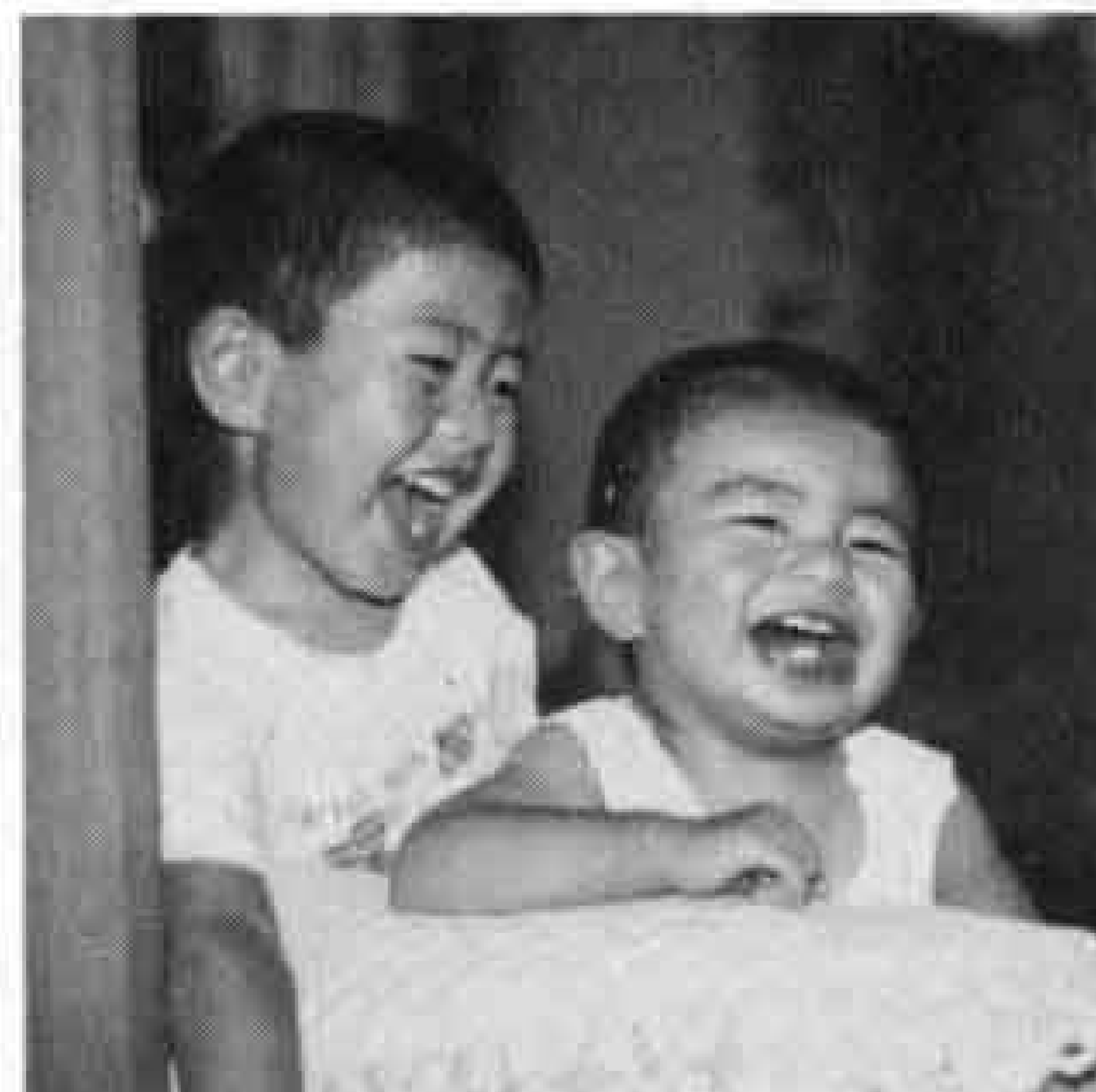

鈴木章斗^{あさと}ちゃん S61.11.18生
啓夢^{ひろむ}ちゃん S63.7.4生 父・理孝 母・千津子(今井)
「アハハ、あーゆかい、ゆかい」

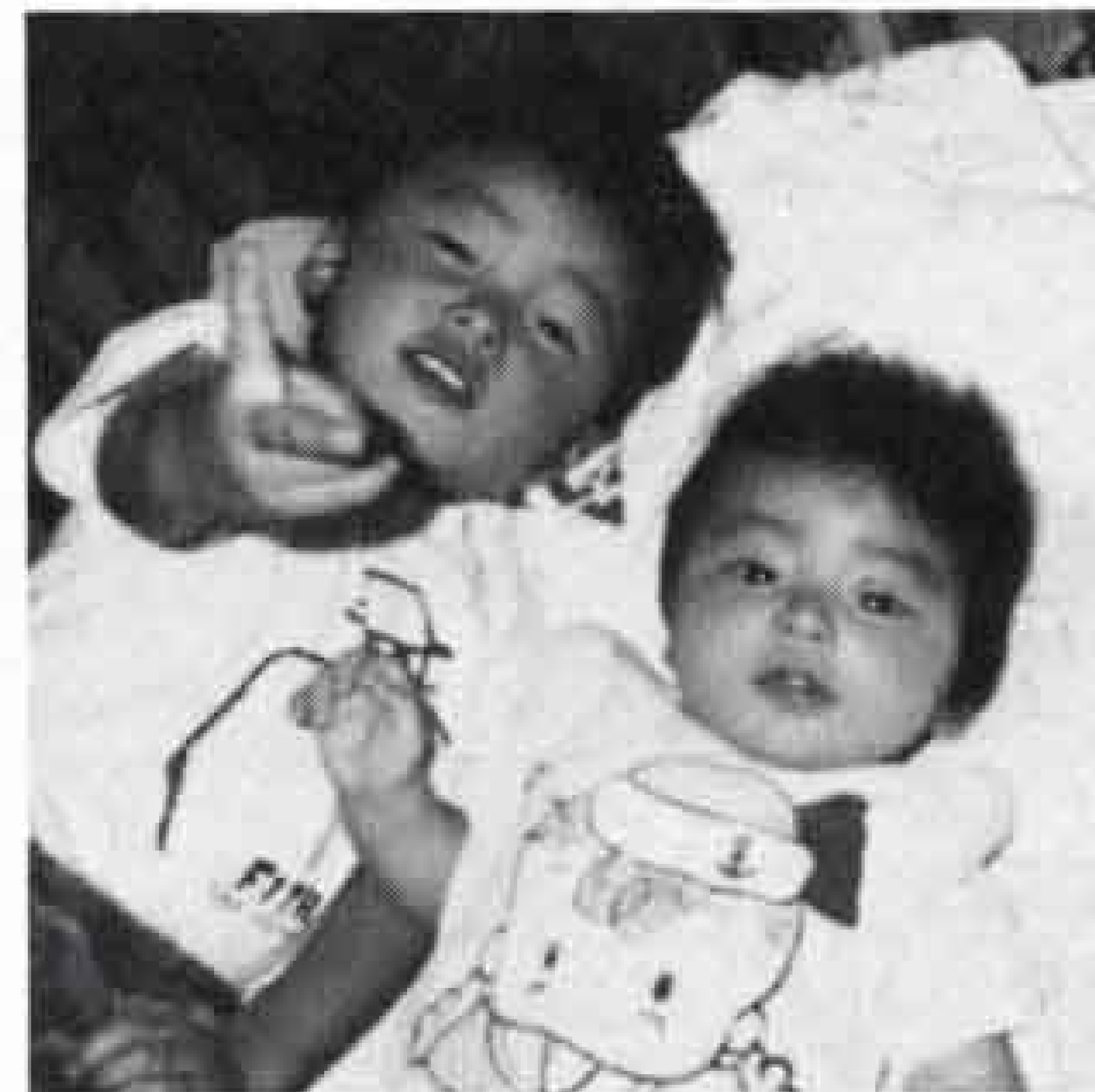

影島慎也^{しんや}ちゃん S62.7.12生
勝太^{しょうた}ちゃん H1.5.25生 父・三男 母・清美(依田原)
「ほく、友達みたいに仲良しさ」

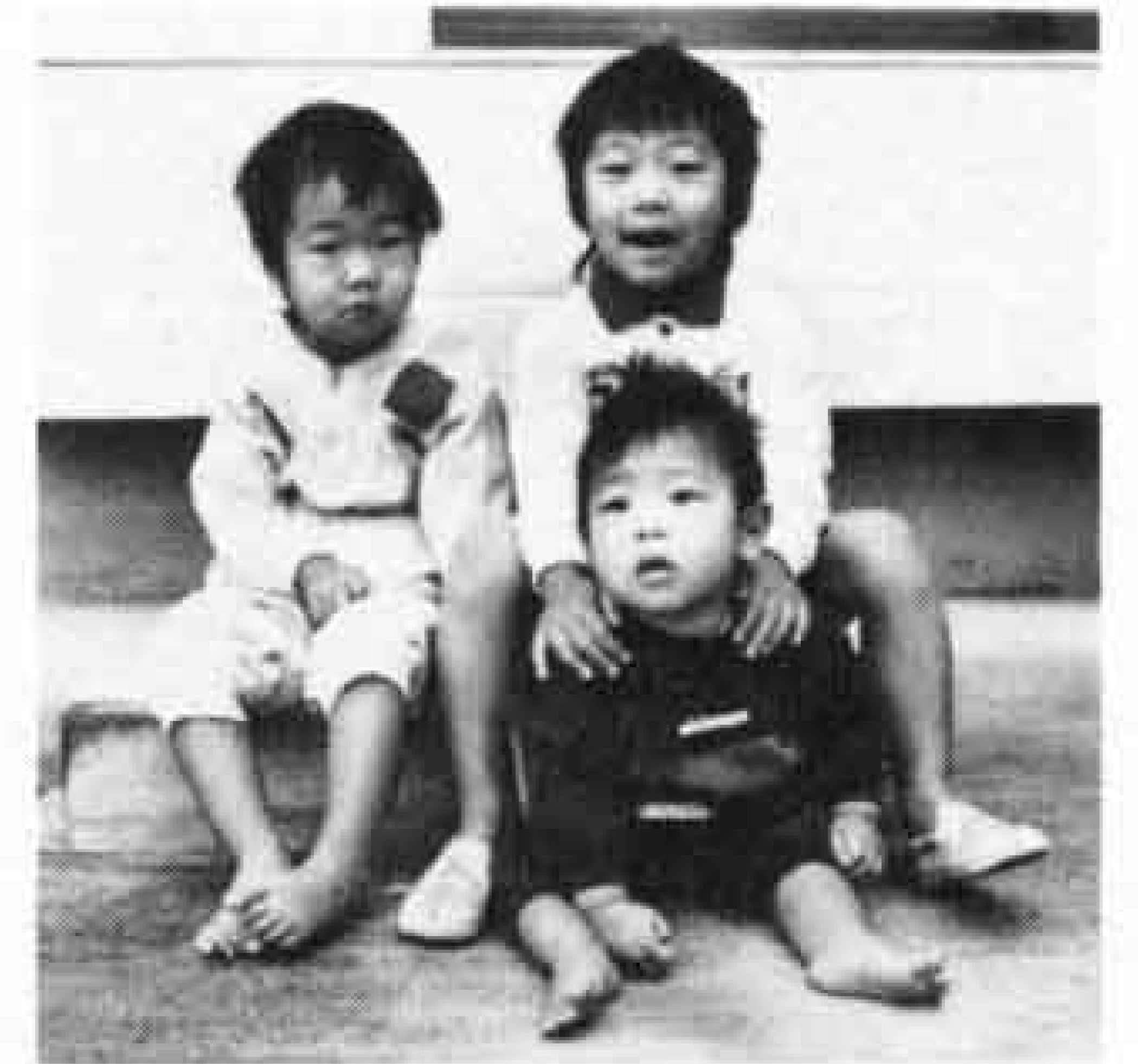

渡辺友香^{ゆか}ちゃん S60.8.2生 香織^{かおり}ちゃん S62.6.19生 亮介^{りょうすけ}ちゃん H1.1.20生 父・貢一郎 母・由美子(伝法)
「三人仲良しです」

2月の水道料金納入地区 下水道使用料

鷹岡(厚原全町・久沢北・東)富士見台、駅南、岩松、原田、大淵(大淵1.2.3・八王子1.2.本・穴原1.2・中野1.2・落合・片倉・三ッ倉・末広・富士本中・西・大富・次郎長・境・希望ヶ丘・大峯・一色)、今泉、伝法

納入期限は2月末日まで(納入はお早目に、お忘れなく)
納入は手続きが簡単、便利な指定金融機関等の口座振替で

問い合わせ 水道部業務課 内線2533、2534

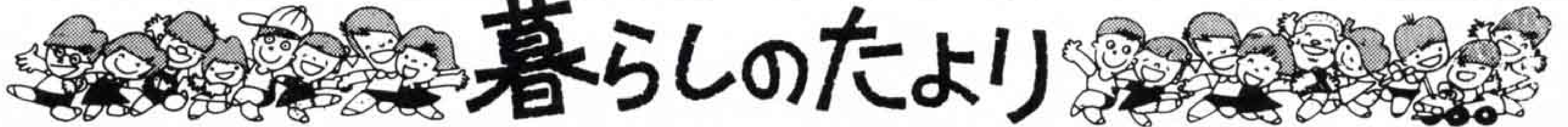

2月の保健だより

◎問い合わせ 保健婦人センター
☎64-8992・8993

☆乳児相談

該当児 平成元年4月と10月生まれ

☆離乳食講習会

該当者 生後2～5ヵ月の赤ちゃんを持つ母親や祖母

☆1歳6ヵ月児健康診査

該当児 63年7月生まれ

☆むし歯予防教室

該当児 1歳6ヵ月～3歳の幼児

☆3歳児健康診査

該当児 62年1月生まれ

日時、会場は健康カレンダーをごらんください。

三種混合予防接種日程を一部変更します

元吉原公民館での日程は、毘沙門天祭のため、次のとおり変更します。

	2回目	3回目
変更前	2月2日(金)	2月23日(金)
変更後	2月23日(金)	3月16日(金)

成人病を予防しましょう

2月1日～7日は成人病予防週間です。成人の死亡原因に占める三大成人病(がん、心臓病、脳卒中)の割合は61.6%にも達しています。

三大成人病は、40歳代を境に急速に増加してきます。自分の健康チェックと成人病の早期発見、予防のために年1回の健康診断を必ず受けましょう。

★成人病予防週間講演会★

とき 2月1日(木) 13:30～15:30
ところ 保健婦人センター・ホール
講演 「心臓病を予防するために」
講師 秋山文弥先生(静岡市立静岡病院院長)

★血圧健康相談 2月1日(木) 10:00～
問い合わせ

保健婦人センター ☎64-8992

資格 市内在住在勤の人(1才～47人)
参加費 無料(ただし保険料1人100円)
申し込み、問い合わせ 2月17日(土)までに文化体育課へ 内線2723

2月の歩く会

とき 2月18日(日) 雨天25日(日)
ところ 修善寺梅園
集合 富士駅改札口前 9:00
コース 富士駅 ■■■ 三島駅 — 修善寺
持ち物 弁当、水筒、タオル、雨具
問い合わせ 事務局(桑原方) ☎52-2764

犬・猫の引き取り日

飼えなくなった犬、猫の引き取りは各会場15分です。当日は愛犬手帳をお持ちください。なお、飼えなくなって出した犬、猫はお返してできませんので御注意ください。また、野良猫の捕獲、引き取りはいたしません。

- ◇2月9日(金)、23日(金)
田子浦公民館9:00、富士公民館9:30
- ◇2月2日(金)、16日(金)
吉永公民館9:00、市立体育館9:30、
広見公民館10:00、大淵公民館10:30、
鷹岡公民館12:00

2月の献血

日	場所	時間
11日(日)	ハローショッピングセンター	9:30～15:30
15日(木)	市役所西口	9:30～15:30
24日(土)	富士駅前	10:00～15:30

問い合わせ 社会課 内線2312

市民インディアカ大会

とき 2月25日(日)
ところ 勤労者体育センター
種目 [男子]・壮年の部(30歳以上)
・青年の部 [女子] 女子の部

各種の催し物がいつでもわかる

ダイヤル市政案内

☎52-1111

健康コーナー

老人の肺炎



鼻や口から吸いこんだ空気は、のどを通り気管、気管支を経て肺に行きます。肺には約3億の肺胞と呼ばれる部屋があり、そこで空気中の酸素と体中を回ってきた血液中の炭酸ガスの入れかえが行われます。これが呼吸の仕組みです。

呼吸運動の主役である肺胞の炎症が肺炎で、抵抗力の弱い老人に起こると、こどもや成人の場合と違って寒け、高熱、胸の痛みなどを訴える

ことは比較的少なく、発病もはっきりしないという特徴があります。主な症状はせき、たん、微熱、脈が速い、呼吸数が多いなどですが、これらとはかく見逃されがちです。したがって、かぜなどの回復がおくれたりするときは、肺炎と疑う必要があります。また、症状が型どおりでないのも特徴の一つです。例えば体温は、微熱であったり普通であったり、ときには普通以下のこともあります(無熱肺炎)。診断には胸のレントゲン検査が重要です。

さらに、病変の広さに関係なく呼吸不全(血液の酸素がうすくなる)が起こりやすくなります。

この病気がよくなるかどうかは、内臓等の全身の状態によって左右され、

意識障害、水分欠乏、腎臓の働きの低下などが重なれば死亡の危険がふえます。

治療には殺菌力のある抗生物質が最良で、酸素吸入、輸液、たんの排除など必要に応じて適切な処置を速やかに行なうことも大切です。

〈富士市医師会〉

レーダー通信

血圧の高い人に冬は要注意の季節です。暖かい時には血圧が正常であった人でも、寒くなってくると上がってきていることがよくあります。

症状がなくても、血圧の再チェックをしてみてください。



子育てを終えて

「ふたば会」



△しっかりミシンを持ち込んで

鷹岡公民館で定例会を持つようになってから9年の「ふたば会」は、老人ホームで使うぞうきんやおむつを縫ったり、市の福祉行事に参加しています。

毎月第2・3水曜日には、いつも5・6人の会員が昼食持参で集まり、古い布を裁つところから仕事が始まります。会員は皆子育てを終えた主婦なので、作業の合い間にはずむ会話には、老後の問題など切実な話題も飛び出します。ボランティア活動だけでなく、気軽な会話の中から皆の声を福祉行政に反映できるよう発展させていく場にしたいと希望は膨らみます。

活動資金は、不用品バザーの収益金を充てています。また年1回、鷹岡婦人会がお手伝いに来てくれ、糸代等の援助もしてくれます。

これからも、だれでも気軽に参加でき話し合える、息の長いボランティアを目指したいと思います。

問い合わせ 芝川正子 ☎21-7439

皆さん、お正月いかがでしたか。年をとるごとにお正月の気分を感じなくなってきました。お年玉を出す金額に反比例しているような気がします。さて元旦号の「お年玉プレゼントクイズ」答えは①でした。百通を超える応募をいただきましたが、抽せんで二十人に賞品をお送りしました。

こちら編集室

富士の今と昔 ⑤6

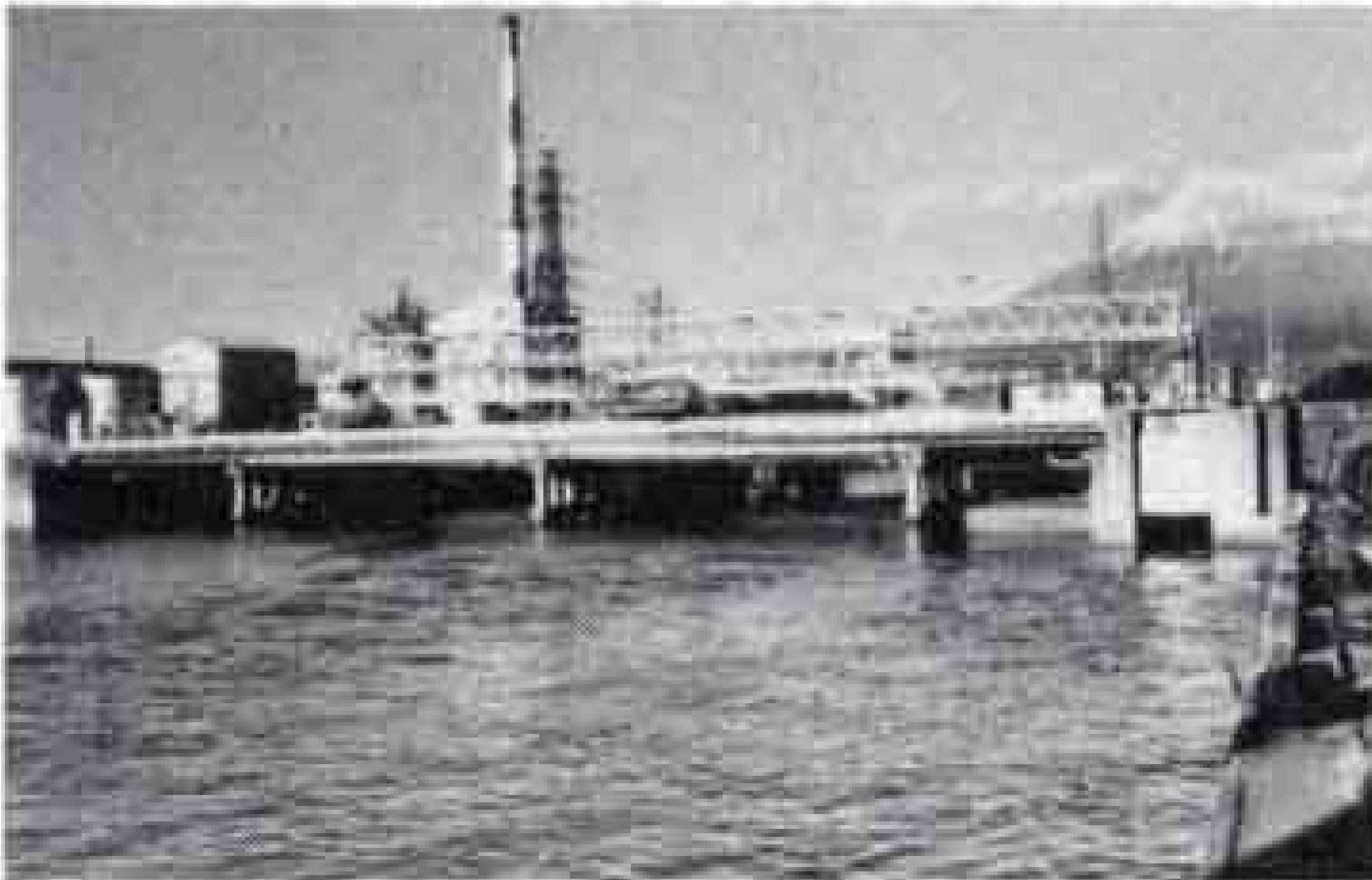

今 沼川橋がかかっています

昔 明治19年から海水が沼川へ逆流するのを防いでいました

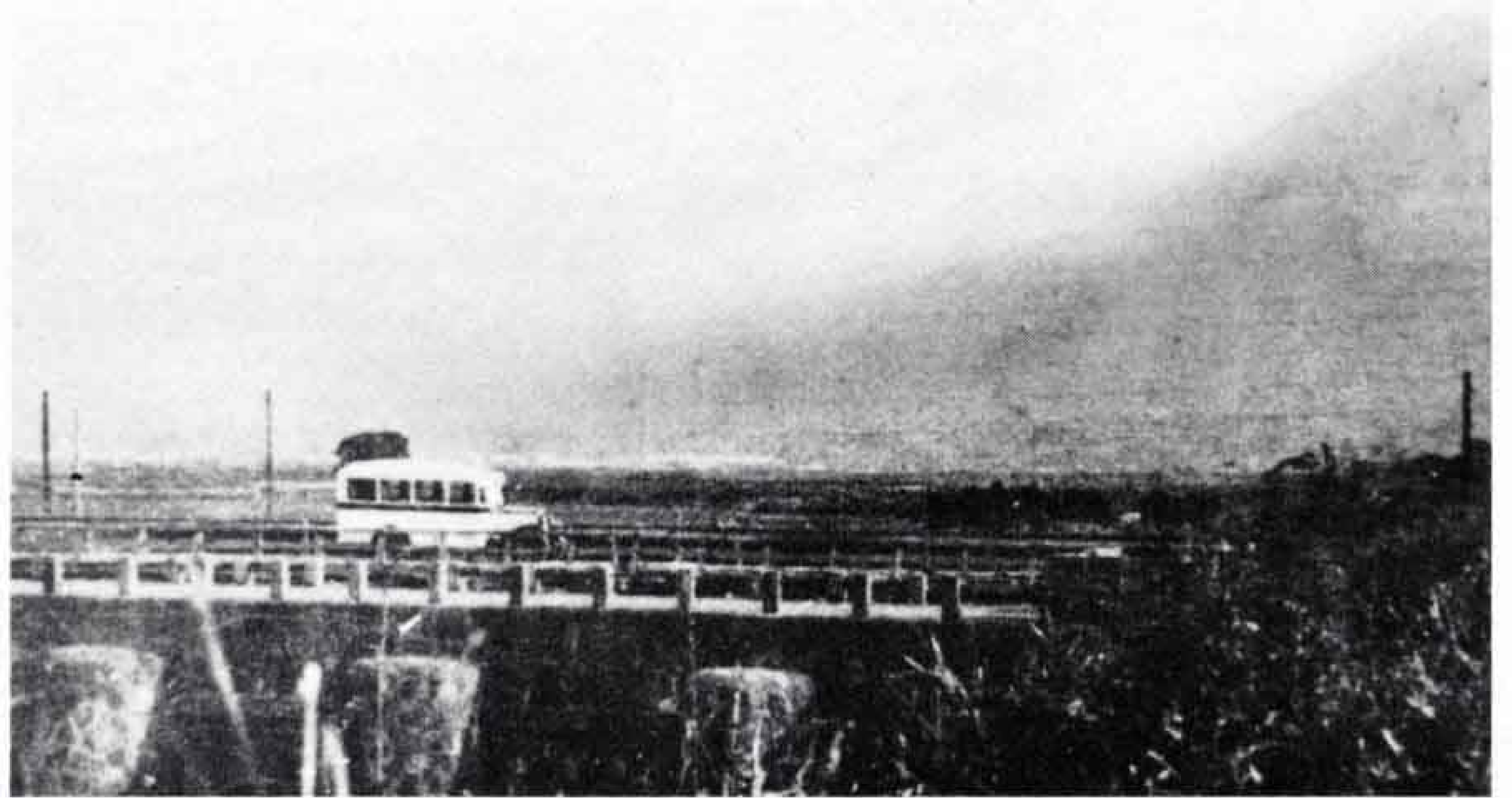

「六ツ眼鏡」と呼ばれていた昭和八年の石水門です。近くにお

住まいの沢村弥与さん(鈴川)のお話。「その当時水門の周りには野天の火葬場以外なにもなくて、夜は大人でも怖い場所だった。昼間はコイヤズガニをとって、けっこう遊んだけどね。台風ときは大波がドンドンと水門にぶつかって、すごい水しぶきが上ったけど、びくともしなかった。港ができるとき壊されたけど、少し寂しいね」



大淵第二小学校はみどりの活動でサツマイモやキビをつくっています。ヤギのメリーさんの世話もみんなです。

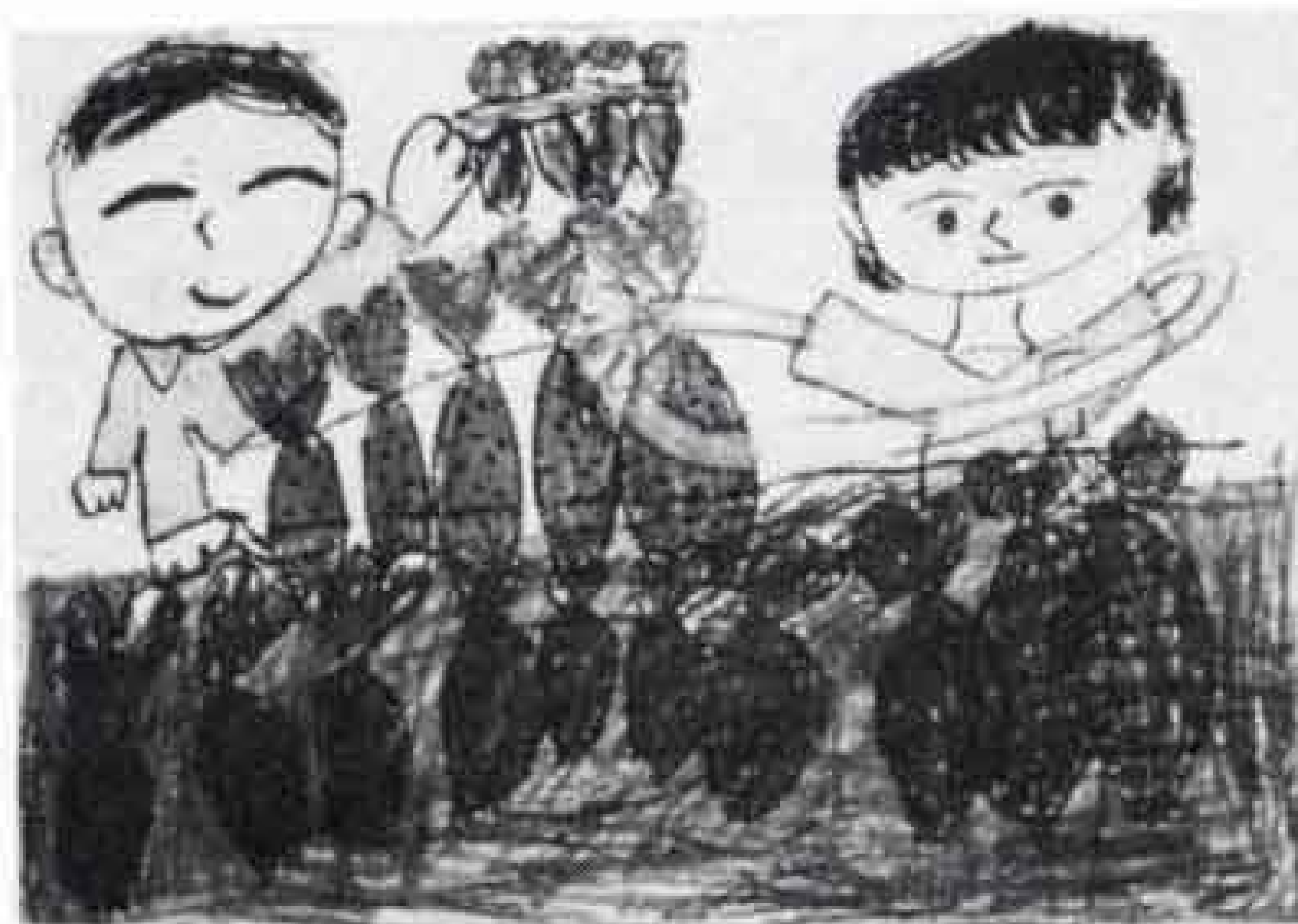

みんなでもほりに行ったら、土の中にたくさんのおいもがありました。手でいっしょうけんめいほりました。まっかなさつまで、とてもきれいだっただよ。



わたなべゆかり

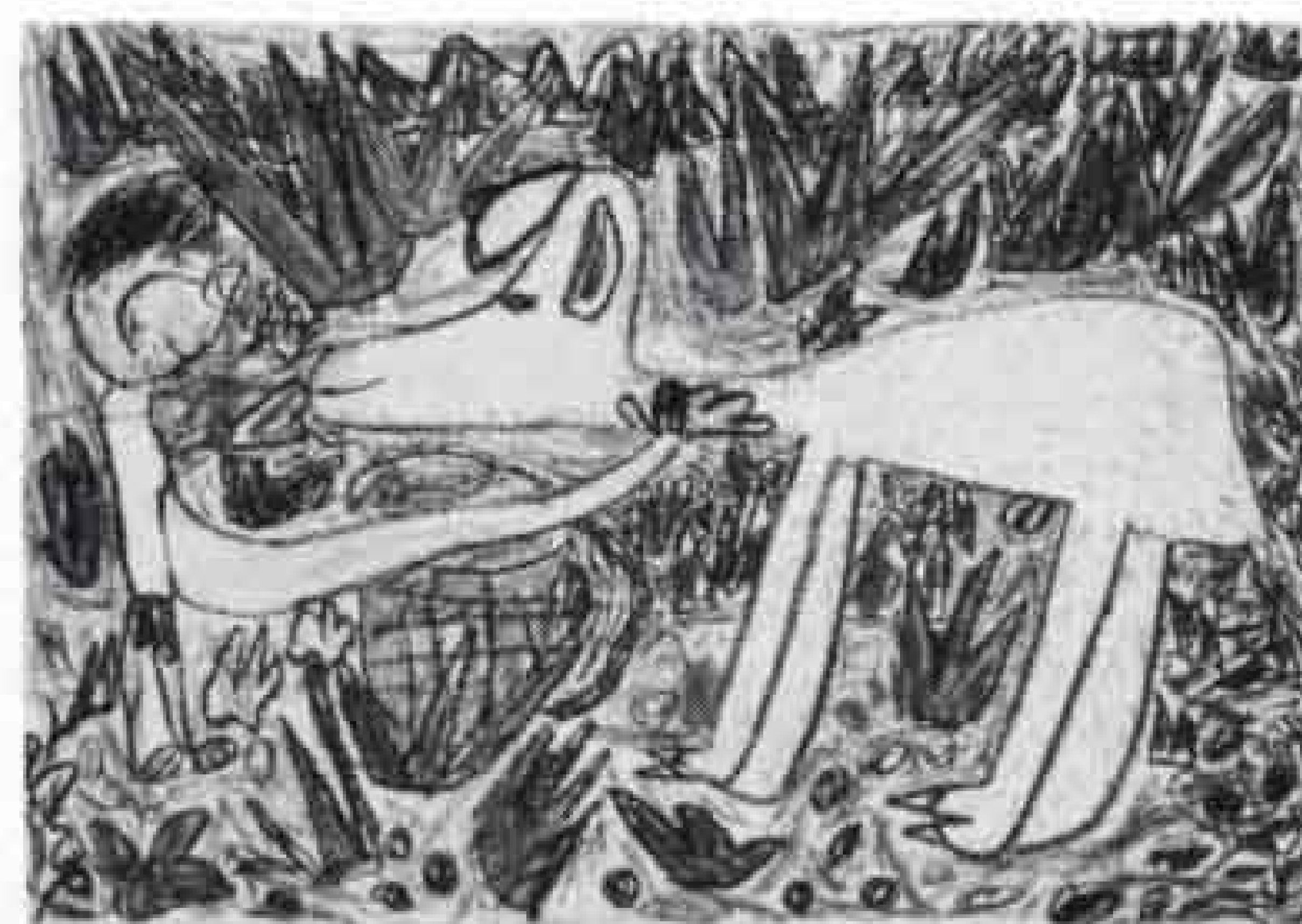

ヤギのメリーにえさをやりました。さつまのつるがとてもすきです。手であげるとおいしうに、にこにこしてたべます。たべるおとも、とてもおいしそうでした。



わたなべみゆき