

広報

ふじ

平成元年5.5

No.502

主な内容

- 公園を泣かせているのはだれ…2・3
- カメラルポ……………4
- 教育文化奨励賞……………5
- まちかどネットワーク……………6・7
- 暮らしのたより……………8~11
- ふるさとの昔話「かさもり癒守稲荷さん」……………12

わたしたちも 学校もピッカピカ

市内23番目の岩松北小学校が開校



えんせんに せているのはまだね？



△お花見でにぎやかだった広見公園

桜・ツツジなど春は花の季節。身近な春を求めて、近くの公園に出かけた皆さんも多いかと思えます。

市内の公園は、ここ数年、施設やトイレの整備が進み、多くの市民の皆さんに親しまれ、楽しまれるようになってきました。

しかし、その一方で一部の心ない人の誤った使用やいたずらによって、公園が汚され、傷つけられています。今回は、岩本山・広見公園の巡視を委託しているお二人の緑化指導員に、最近の公園の様子を伺い、みんなが公園のマナーを考えてみたいと思います。

広見公園

田んこくいたがら

住宅地の近くにある広見公園は、眺峰館を初めとする歴史民族資料館などもあり、「ふるさと村」として親しまれています。

広見公園で目につく問題は、ごみと施設の破損。ごみは持ち帰らない人が目につきます。ごみを捨てる時、良心が痛むのかツツジなどの小さな植え込みの中に隠して捨てていく人も結構あり、余計に近藤さんたちの手を煩わせています。樹木そのものへのいたずらは、あまりありませんが、トイレなどへのいたずらが目につきます。

広見公園のトイレは、昨年できたばかりのメルヘンチックできれいなトイレです。でも、便器がいたずらされたり(写真1)、トイレの隅でたき火をし、クリーム色のタイルを黒く焦がされる(写真2)など悪ふざけにしても度を超しています。

ほかにもトイレの窓枠の飾りが取られたり、トイレトペーパーがテープがわりに木に投げつけられるなど、近藤さんは「自分の家のトイレじゃ絶対しないだろう」と語ります。



広見公園巡視員
近藤主衛さん
(上田端・70歳)

また、木や花の名札を三百本ぐらいつけたこともありましたが、一週間もしないうちに百本余りが割られてしまいました。いずれもごく一部の人のいたずらでしょうが、とても残念な行いです。

岩本山公園

バーベキューは御遠慮を



岩本山公園巡視員
須藤新一さん
(岩本・81歳)

富士山から伊豆半島まで景色のよいことで有名な岩本山公園は、新たに展望台ができるなど整備が進み、市民はもちろん休日などには県外からも訪れる人があるほどにぎわっています。ことしも桜の時期には多くの皆さんが花を楽しみました。

花見となれば、花の下でごちそうを食べたり、一杯飲みたくなるのはだれでも同じかと思えます。お弁当を食べていただくのはかまいませんが、バーベキューは御遠慮願っています。

地面で火を使うことは、防災上はもちろん、熱が植物の根を傷めます。その上、バーベキューの煙も樹木にとってよくありません。人間は風下において煙が来ればよけることができますが、木はよけることができません。樹木保護の立



△どう見ても生け花には見えません
(広見公園)

え〜ん 公園を泣か



△愛したくないベンチ



▷ここは吸い殻入れです(岩本山公園)

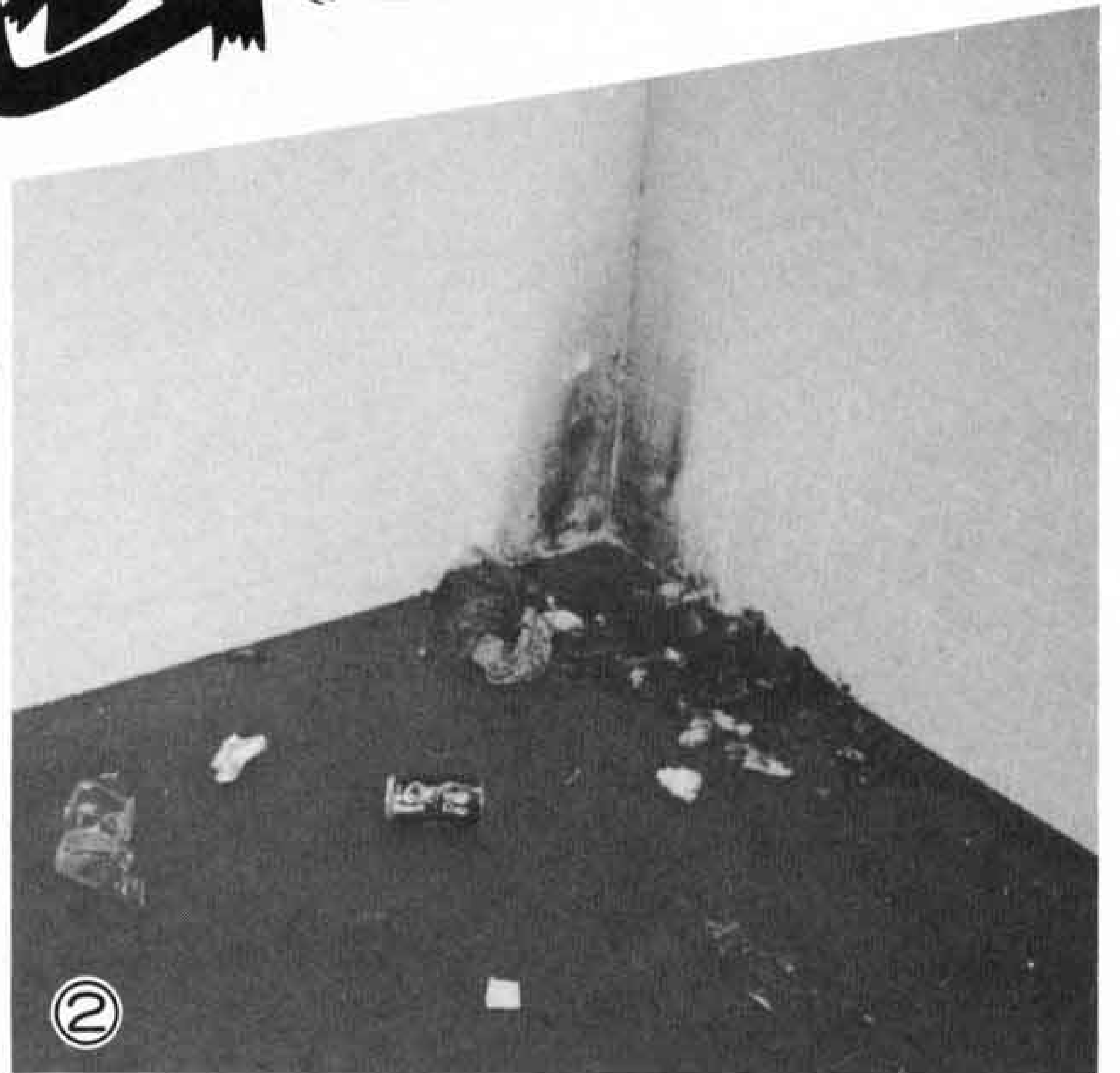

△たき火をされ焦げたトイレ(広見公園)

場からぜひ御協力ください。
また、岩本山公園もごみで頭を悩ませています。
大勢の中には少数ですが、ごみを置いていく人がいます。須藤さんの話では「ごみ箱ではない吸い殻入れに、一人がごみを置いていくとすぐにそこがごみの山になってしまふ」とのこと。(写真3)
数寄屋風の水洗トイレも、いたずらに泣かされています。白壁に油性マジックでいたずら書きをされ、塗り直しをしたり、トイレレットペーパーが持ち出されたりしています。

みんなの公園

いつでも安らげる場所に

市は、特にここ数年、公園行政に力を入れてきました。岩本山公園や広見公園以外にも、田子の浦港東側には富士と港の見える公園、市役所の西側には来年度完成予定の中央公園、今泉には史跡を公園とした善徳寺公園の建設など、大小さまざまな特色ある公園をつくっています。

公園は言うまでもなく人々に安らぎやいこいを与える場所です。しかし、せっかくすばらしい公園ができて、汚れていたり樹木が傷つけられていたりでは、公園本来の機能が果たせません。

だれもが、公園利用のマナーを守り、どうぞかわいがってください。公園に関することはみどりの課へ。内線二四一六、二四一九へ

公園の新しいトイレ

昭和六十三年度工事で、新たに公園のトイレができました。その一部を紹介します。富士と港の見える公園



△用を足しながら何思う、トイレ松風庵

新通り町公園

▽公園の新幹線にもマッチ



中央公園



△美術館の入口かな

ミス茶娘クイーンに池田光江さん

「富士のやぶ北茶」のキャンペーンガールを選んだミス茶娘クイーンコンテストが、四月二十一日、農協会館ホワイトパレスで行われました。参加者は私服審査のあと茶娘姿になり、お茶の効能や参加の動機などについて質問を受けました。四時間にわたる審査の結果、ミス茶娘クイーンに中里の池田光江さん（二十一歳）、ミス茶娘に中里の渡辺直子さん（二十歳）と伝法の新保三重子さん（十九歳）が選ばれました。

△ミス茶娘クイーンの池田さん（中央）とミス茶娘の渡辺さん（右）、新保さん（左）



▽「茶娘姿はどうですか?」「帯がきついです」

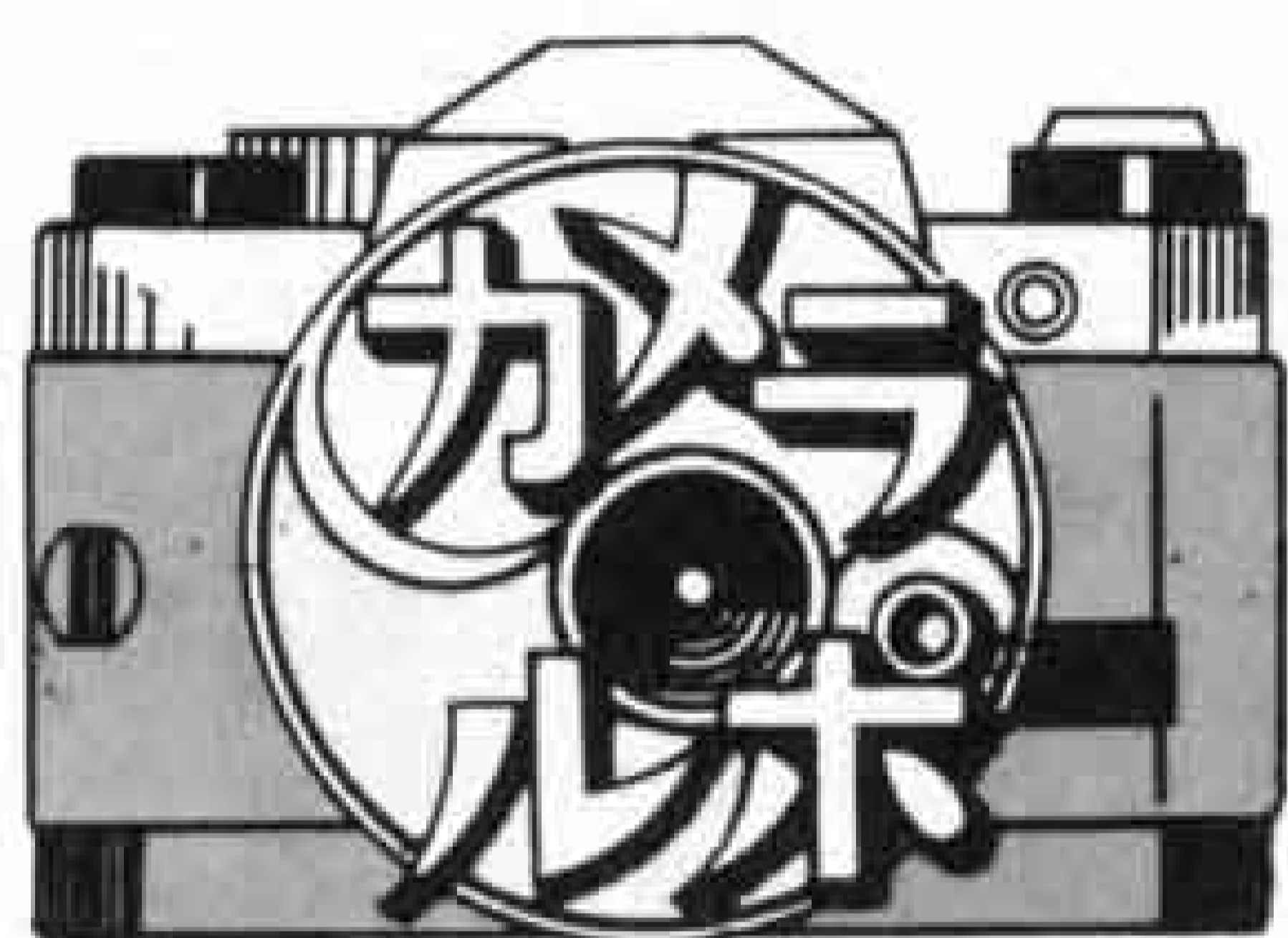

四月九日、第三十五回緑と花の百科展が、市役所駐車場で行われました。五月中旬ごろの陽気となったこの日、会場にはドツと市民の皆さんが押し寄せ、思い思いの草花や木を買い求めました。また、同時に擬木コンクールや、緑の相談、野菜の即売なども行われ、会場は終日にぎわいました。



△人気の中心は赤や黄色などの花をつけた草花でした

緑と花の百科展 思い思いの春を満喫

緑と花の百科展

新大淵公民館が完成

4月16日(日)、大淵公民館の移転・新築完成を祝って落成式が盛大に行われました。移転先は、今までの場所の南西約100メートルで、農協大淵支所の南になります。外装は真珠のような白、内装も豪華とあって地元の皆さんは大喜びでした。

新住所 富士市大淵2885番地の4 ☎35-0002



△落成を祝い5俵分のもちが投げられました

四氏一団体に

教育文化奨励賞

市教育委員会は、「平成元年度富士市教育文化奨励賞」を音楽文化の振興に貢献した鈴木良雄さんから四氏一団体に贈ります。この賞は、本市の教育振興及び芸術文化の向上に尽くした市民などに贈るものです。表彰式は、五月七日、富士商工会議所で行います。

音楽文化を振興

鈴木良雄さん

(柚木・六十四歳)



昭和二十五年、東芝文化部「音楽同好会」を設立。二十七年には東芝ハーモニカ・バンドとして県労働文化祭にたび重ねて出場し、その後東芝マンドリン楽団を結成して地域文化活動に大きく貢献しました。二十九年に富士音楽協会の設立に寄与し、事務局長として会の運営に当たる一方で、市の文化連盟音楽部門の常任理事として同連盟の活動に尽力してきました。六十年に富士音楽協会会長に就任し、協会のまとめ役として同会の発展に貢献しています。特に、富士市民器楽合奏団を率い、マンドリンフェスティバルを開き、音楽の振興に尽くしています。

音楽を通して情操教育

高塚春子さん

(水戸島一・五十七歳)



大阪音楽大学卒業後、昭和三十四年に富士市でピアノ教室を開き、以来三十年、研究生に音楽を通して豊かな情操教育を広め、多数の優秀な人材を育成してきました。バッハ音楽の原点を求め、五十七年に東ドイツのケーテン音楽学校、六十年に東ベルリン音楽学校などの交歓演奏会に参加するなど、国際的な活動を続けています。国内活動も活発で、富士文化連盟音楽部門の常任理事のほか、富士音楽協会の副会長、同協会ピアノ部門の代表として活躍しています。毎年ピアノ教室発表会やバッハセミナー、国際的ピアニストのコンサートなど、文化の振興に大きく貢献しています。

書道の普及に尽力

高橋 栄(三界)さん

(今井三・六十四歳)



昭和三十年、平岡朴齋に師事し、書の道の修得に努め、三十二年、成人学級において硬筆書道の普及に尽くしました。三十五年には、大昭和製紙に書道部を創設し、企業の文化向上に貢献しました。市書道連盟の形成にも尽力し、昭和六十三年富士市書道会長に推され現在に至っています。四十一年に県芸術祭賞を受賞、県展実行委員を務めるなど目覚ましい活躍をする一方で、地元では市内各所に書道教室を開き、後進の指導に当たってきました。書道の普及運動の一環として書道日記を自費出版したり、学生書道コンクールの委員長として長年活躍しています。

文化全般に深い造詣

丸茂 湛祥さん

(伝法・四十九歳)



文芸・美術・音楽・学術等文化全般にわたっての深い造詣と活躍、そして地域文化及び社会教育の振興に貢献しています。特に文芸分野において「市民文芸」第六号以来随筆の部で市民文芸賞を連続六回受賞するなど輝かしい実績を残し、ほかにも短編小説集や英訳書の発行など全国的な活躍をしています。また、美術分野では、富士市展設立以来、招待作家として尽力し、個展を東京やアメリカなどで開催。作品は国際的にも高く評価されています。昨年度の「ふるさと芸能祭」では、地元の青年活動を積極的に応援し、地域文化の創造に情熱を注いでいます。

「かるた」で文化を向上



県立富士高校「百人一首部」
(代表 堀江俊也さん)

昭和四十五年、栗栖教諭の指導のもと、会員二十人で同好会として発足しました。翌年三月、初めて全国大会へ出場して以来、四十六・四十七年には全国大会二連覇を果たした上、四十八年の全国大会でA・B両級優勝を飾り、同年四月、部に昇格しました。五十五年、第一回高校選手権大会に優勝以来、十連勝の偉業をなし遂げ、個人戦でも優勝・準優勝を獲得しています。知的でメンタルな「競技かるた」のもつ品位・礼儀・互譲の精神を身につけた部員は、忍耐力と集中力を高め学力を向上させています。このことが、豊かな校風の形成や、地域学生のよい刺激として、教育文化の向上に大きく貢献しています。

まち
かど
ネットワーク

「まちかどネットワーク」は、皆さんの地域の話題を中心にお届けするコーナーです。
皆さんの身近で起こった出来事、御意見などをお寄せください。連絡先：市内永田町一―二〇〇 市広報広聴課
☎五―〇二三 内線二六三
締め切りは毎月十五日です。

市長への
手紙から

新富士駅前
の一時駐車を
使いやすく

このコーナーは「市長への手紙」をお寄せくださった人の中から、意見・提言などを紹介します。今回は、森島の服部恒彦さんからいただいた「新富士駅前の駐車場の改善」についてです。「市長への手紙」の用紙は、各公民館などにあります。



服部恒彦さん

〈市長への手紙〉
岳南地域住民の長年の夢であった新幹線新富士駅が完成して早一年余り。駅周辺はまだ雑然としていますが、我がふるさとも大都会並みになったような感じがします。
さて、市の管理下にある駅前の駐車場の利用方法について改善をお願いしたいと思います。

使いやすく

立て看板には、「三十分以内なら御自由にお使いください」と書いてありますが、監視者がいないためか看板を読まないのか、我が者顔で一日中とめてある車があります。私たちが、送迎とか切符の購入などで使おうとすると使えないことが多くあります。
市民駅である新富士駅が、多くの市民にとって使いやすい駅になるよう違法駐車に対策を立てていただきたいと思います。

利用マナーの向上を期待

〈市長の答え〉
市長への手紙ありがとうございます。



新富士駅北口の一時的な駐車場

新富士駅前の駐車場は御意見のために、駐車場ではなく送迎などとしています。従って三十分以内の駐車に限らせていただき、標識板で御理解をお願いしています。
ところが、一部の利用者の中には身勝手な利用をしているのがみられます。市としても車のナンバーを調べて忠告をしていますが、理解と協力を得られておりません。
現在、駐車管理機の設置や監視人の配置などを検討していますが、いずれにせよ、利用マナーの向上をまず第一に願うものです。
どうぞ多くの皆さんの御協力をお願いします。

富士市民憲章表彰を受賞した「じゃんけんおじさん」

鈴木敏昭さん

原田3 (46歳)



すばらしい富士市を築くためのみんなの誓い市民憲章。鈴木さんは、四月十九日に行われた市民憲章の総会で、模範的实践者として表彰されました。

鈴木さんは原田小の児童ならほとんどもが知っているじゃんけんおじさん。仲間の佐野繁利さん、加藤邦弘さんとともに、毎朝、通学



路に立ち、「おはよう」「じゃんけんほん」と声かけ運動を行っています。
「あいさつは家庭でも社会でも人間関係の基礎。心の通う街づくりにも役立ちます。心を通うは」と考え、街頭に立つたのは五年前。最初は照れくさかったものの、子供たちが楽しみにしてくるようになった今は、「楽しんで、やめられない」というほどの、のめり込みよう。
地元では、登校中うつぶき加減だった子供たちが明るくなつたと、専ら評判。鈴木さんたちの地道な努力が、実を結び始めています。

富士市のギネス
たんぞう No.1
日本一の浮島ヶ原の植生



△サワトラノオの花

浮島ヶ原には全国的にみてもまれな植生が幾つか見られます。

これから初夏にかけて生い茂るヨシの陰には、白い5ミリぐらいの小花を穂のようにつけたサワトラノオを見ることができます。サワトラノオの群生地は国内に数えるほどしかなく、県内では唯一浮島ヶ原に群生しています。

また、ナヨナヨワスレナグサは昭和47年に初めて命名された植物で、茎が細く、ヨシにもたれるようにして成長します。そのほかにも自生の南限となるオニナルコスゲなど珍しい植生が多く、日本一の植生といえます。

市は、この貴重な浮島ヶ原の自然を保全し、親しめるように今年度から5ヵ年計画で、公園化を進めています。



中央公園の主、大ケヤキ

中央公園の整備中の広場に、主のように居座っているケヤキがあります。高さは約二十メートル、幹の周囲は約二・四メートルもあり、樹齢二百年ぐらいい言われています。

実はこのケヤキ、昨年の六月まで天間北にありました。ところが、開発により切られることになったため、移植されました。何しろ、お年寄りの木ですからついたかどうか心配されましたが、この春多くの若葉をつけ、新天地に根をはりました。

二百歳の大ケヤキ
天間から中央公園へ



いちご 花崎一三さん

イチゴのボランティア
五味島の花崎さん

五月十三日、五味島の花崎一三さんのイチゴハウスで、障害者の皆さんなどを招いて「いちごをいっばい食べる会」が開かれます。

これは、花崎さんの善意と山川工業青年婦人部の皆さんなどの協力で行われるもので、ことしが八回目。甘いイチゴがたくさん食べられるとあって、昨年は百人ぐらいの皆さんがイチゴ狩りを楽しみました。花崎さんは、「ことしは数がならないので、ちよつと心配でも、味はいいよ」と太鼓判。

広見の山岡よし子さん
陶芸で入選



受賞作品を手に山岡さん

広見町六の山岡よし子さん（六十三歳）は、社会福祉センター広見荘の借築窯で陶芸を習い始めて五年、このたび新槐樹社の展覧会で、見事入選を果たしました。受賞作品は一抱えほどの大きさの花器。表面には曲線模様が丹念に描かれています。「陶芸は創造力と根気。制作中は、我を忘れて無心になります」と魅力を語ります。

夫の義雄さんは、同じ陶芸教室の熱心な指導員。受賞作の焼きを担当しました。二人三脚で、ますます磨きがかかる山岡さんです。



広報紙で街づくり

吉永公民館広報部の皆さん

「広報ふじの上をいく広報紙が吉永地区にあるよ」という話を伝え聞き、たどり着いた先は「広報よしなが」編集部。今回は、半ばライバル心をむき出しにして吉永公民館広報部の皆さんにおじやました。

「広報よしなが」はタブロイド判の大きさで、2〜4ページ。年三回発行され、吉永地区全戸に配布され、二千八百部印刷されています。名前の通り吉永地区の広報紙ですから地域の話題がくまなく載っており、「地域の話題をもっと載せたい」と悩んでいる我が編集部からみれば、うらやましい限り。

もともとは、「吉永公民館だよ」と一緒に街の話題版という形で出していました。ところが、昨年からイメージを一新。公民館だよりから独立して「広報よしなが」の誕生となりました。

編集に当たっては、東図書館利用者の常連を中心に口コミで地区のハリキリウーマン七人が集まりました。とは言っても皆さんごく普通の主婦。初めは全く手さぐりの状態からスタートしました。ですから、「とにかく発行しよう」を合い言葉にがんばり、これまで二号を発行しています。

編集長の鈴木麗子さんは、「話題探しをしていると地元を再発見でき、自分の勉強になります。地道な催しにスポットを当てることでも微力ながらも地域文化に貢献できれば」と語ります。

編集会議は吉永公民館を会場に毎週水曜日。現在、五月末に第三号の発行を目指して、ねじり鉢巻きで奮闘中です。



△左から公民館の堀内さん、鈴木編集長、羽田さん、高橋さん、高橋さん



暮らしのたより

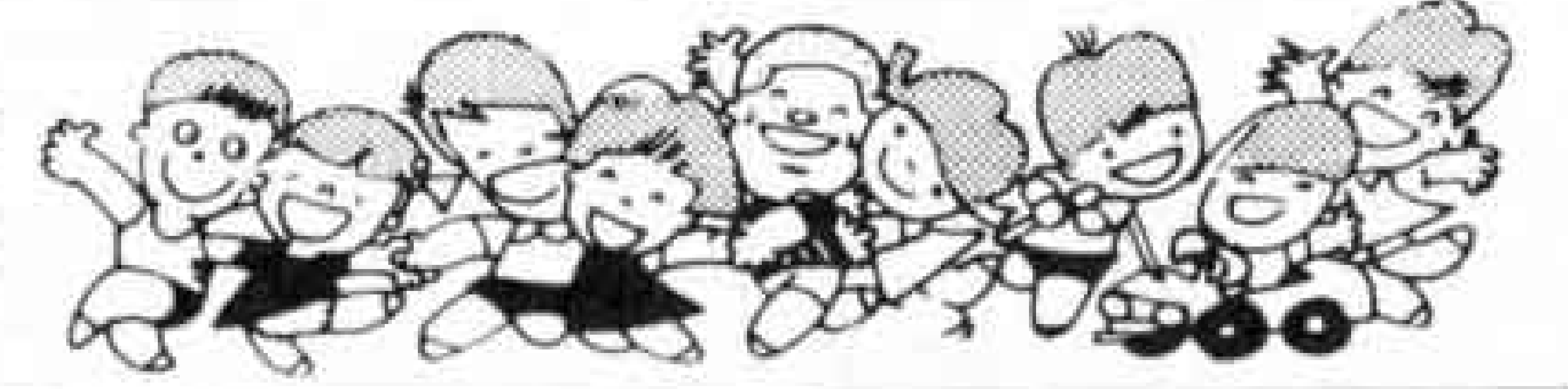

がけ地に近接する 住宅にお住まいの人へ

がけ等の危険な場所に近接する住宅に居住している人が、安全な場所に移転する場合に、その費用を補助する制度「がけ地近接等危険住宅移転事業」があります。

補助限度額

住宅の除却、移転	63万円
新築及び購入資金借入金利子	301万円
土地購入資金借入金利子	148万円
敷地造成資金借入金利子	36万円

申し込み、問い合わせ

建築指導課 内線2444

富士市くらしの融資制度

市と労働金庫は、市民が生活の安定と改善に必要な資金を融資します。

貸付金額 1万円～200万円(用途により融資額が定められているものがあります)

利率 年5.64% (保証料0.72%)

返済 5年以内の元利均等月賦償還

対象者 ・20歳以上65歳未満で富士市に2年以上居住し、かつ同一事業所

- に2年以上勤務している人。
- ・生活保護法による保護を受けていない人。
- ・同一世帯で現在この融資を受けている家族がいない人

問い合わせ

広報広聴課市民相談室 内線2243

労働金庫富士支店 ☎61-0808

労働金庫吉原支店 ☎53-2525

すき 手漉和紙実技指導者 養成講座

市立博物館は、富士市の伝統的な産業であり、温かさと風合いを持つ駿河半紙(手漉和紙)の製法を保存し、後世に伝えていくために手漉和紙の技術指導者養成講座を開きます。

とき 6月4日(日)～7月30日(日)

毎週日曜日 9:00～15:00

ところ 市立博物館 実習室

内容 原料づくりから漉上げ・板干しまでの手漉和紙の全生産工程。

対象 市内在住・在勤の人 20人

受講料 1,500円

申し込み、問い合わせ 5月19日～21日までに受講料を添えて直接市立博物館へ ☎21-3380

いっせいで防疫

月日	午前	午後
5月19日(金)	水神 四丁河原西	浦町
5月22日(月)	東田 滝戸	四ッ家 富士緑ヶ丘
5月23日(火)	鷹岡本町1～3	久沢南 入山瀬久保 入山瀬東
5月24日(水)	久沢西	入山瀬西 天間東
5月25日(木)	久沢北 入山瀬天王町	厚原西
5月26日(金)	柳島 柳島日東 大昭和社宅	東宮島 川成島 下川成
5月29日(月)	久沢東	天間北1 天間北2
5月30日(火)	厚原中 厚原東2	厚原北 末広町
5月31日(水)	片宿 厚原東1 厚原南	傘木 三ッ倉町
6月1日(木)	石坂1 石坂4	石坂2・3 美原町 桜ヶ丘
6月2日(金)	天間田代 天間川坂	天間南 厚原東3
6月5日(月)	広見新町 広見町1～6	広見町7～9 三ッ倉南町 百合ヶ丘

三福祉団体

スポーツレクリエーション大会

とき 5月14日(日) 8:30～ ところ 今泉小学校グラウンド



我が家のアイドル

◆応募先

富士市永田町1-100
市広報広聴課



あいり **まみ**
山本愛莉 S61.11.26生麻美
耶 S63.1.18生父・昌臣 母・
二十美(江尾) 「私たち、
とっても仲がいいの」



じゅんた
神谷惇太 S63.1.6生
父・裕彦 母・智恵子(伝
法) 「ぼくは、将来プロレ
スラーだぞー!」



まい
渡辺 舞 S63.6.25生
父・吉正 母・恵理(厚原)
「こんにちは、わたし舞っ
て言うの、よろしくね」



かずや
小山和也 S63.5.19生
父・昭裕 母・照美(今泉)
「ぼく、運転手だよ」

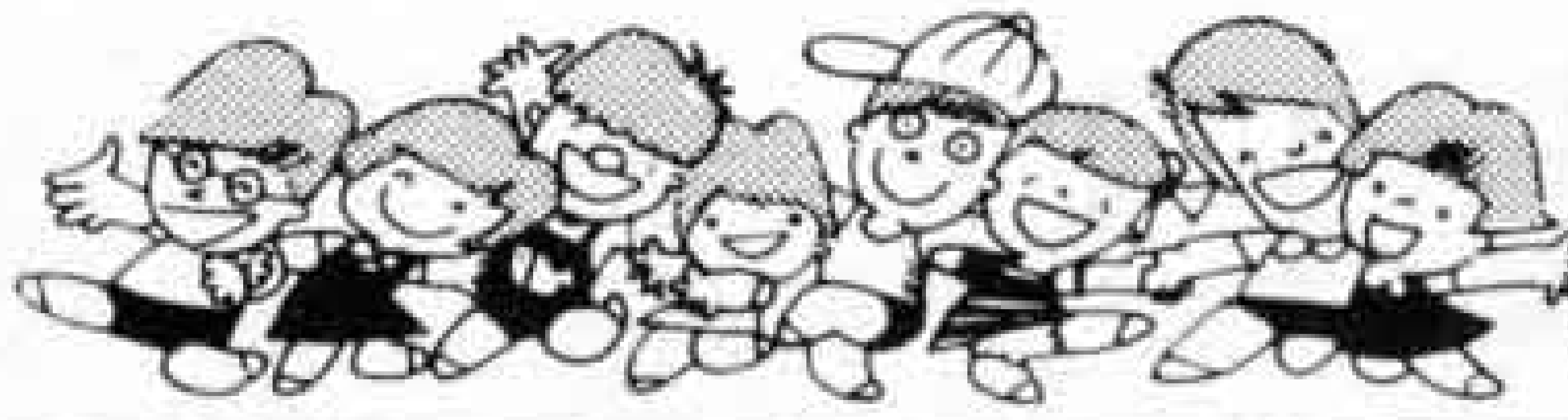

暮らしのたより



—スポーツ教室—

弓道教室

とき 6月6日～9月29日 毎週火・金曜日 19:00～21:00

ところ 市立弓道場

対象 一般・高校生

定員 30人

受講料 1,500円

申し込み、問い合わせ 5月27日までに富士市弓道協会事務局（徳武方）へ ☎21-6025

市政モニターを委嘱

平成元年度の市政モニターを次の25人の方に委嘱しました。

加藤峯三（中里）、半田慎一郎（中里）、甲斐静喜（一色）、渡辺 譲（中島）、土浦弘子（吉原3）、菱田賢一（吉原4）、宮本勢津子（松岡）杉山乃里枝（江尾）、渡辺恭子（大淵）杉山康明（今泉1）、薄衣桃子（富士見台3）、三沢郁子（今泉）、小野国江（天間）、渡辺和枝（伝法）、佐野薫（久沢）、加藤和代（入山瀬）、笠井一恵（大淵）、鈴木克至（松岡）、中田尚子（天間）、佐場野和代（富士

見台4）、池田康彰（中里）、村松好（石坂）、鳥居スエノ（伝法）、天野照子（高嶺町）、山内智子（厚原）

光化学オキシダント に注意

これから夏場にかけて、光化学オキシダントが発生しやすくなります。光化学オキシダントは、人間の目やのどを刺激し農作物などにも大きな被害を与えます。

光化学オキシダントの注意報及び警報などが出たら次のことに注意しましょう。

- ・目やのどに刺激を感じたときは、洗眼、うがいなどをしてください。
- ・屋外での活動は控えてください。
- ・自動車などの運転は自しゅくしてください。
- ・動物や農作物に異状を認めた場合は市林政課、農政課またはみどりの課へ連絡してください。
- ・人体に被害があった場合は、保健婦人センターまたは富士保健所へ連絡してください。

問い合わせ 公害課 内線2074

家内労働旬間

—家内労働手帳の交付の徹底と

家内労働による災害の防止—

期 間 5月21日～5月31日

家内労働の委託者は家内労働者に家内労働手帳を交付して、仕事の内容・

工賃の単価などを記入してください。

だれにでもできる簡単な仕事で高収入が得られるという「うまい話」にかられて、思わぬ被害に遭う例が数多く発生しています。これらインチキ内職にかからぬよう気をつけてください。

問い合わせ 商業労政課 内線2592

鑑識活動強化月間

富士警察署は、5月を「鑑識活動強化月間」としています。

この月間は、盗難被害の現場から犯人の指紋や足跡などの資料を確実に採取して、早く事件を解決するために、現場鑑識活動の重要性を認識してもらおうと実施するものです。泥棒等の被害に遭った場合は、一刻も早く通報し、警察官が到着するまで被害現場には手を触れないように御協力ください。

問い合わせ 富士警察署 ☎52-2543

—富士警察署—

土曜閉庁のお知らせ

ことし5月から、県の機関は第2、第4土曜日が休みとなります。富士警察署でも、運転免許証の更新手続きや免許証の受け取り、車庫証明、道路使用許可などの窓口業務は行いませんので、御協力をお願いします。

問い合わせ

富士警察署 ☎52-2543 または最寄りの派出所、駐在所でお尋ねください。

心の健康相談

お年寄りの心配事相談

とき 5月25日(木)、6月22日(木) 13:30～15:00

ところ 富士保健所

対象 心の問題で悩んでいる人、老人性痴呆症などでお困りの家族。

申し込み 直接、電話で申し込んでください。富士保健所 ☎65-2155

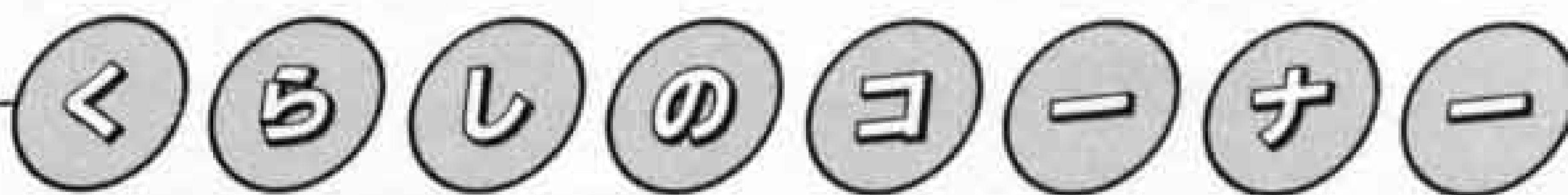

あなたはねらわれている!!

『危険です』商法に御用心

「屋根のかわらが落ちそうになっている」、「外壁がはがれそう」などとおどかしたり、だましたりして高額な工事費等を押しつける悪徳商法です。



「おかしいな？」
と思ったら

消費生活センター 相談室へ
☎64-8996

各種の催し物が
いつでもわかる
ダイヤル市政案内
☎52-1111

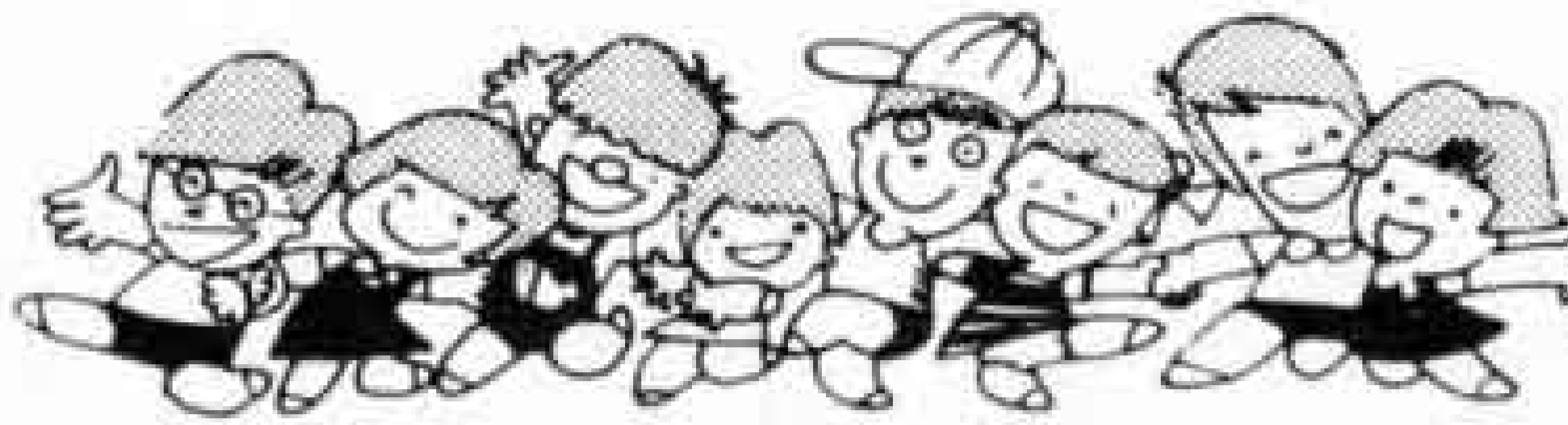

暮らしのたより

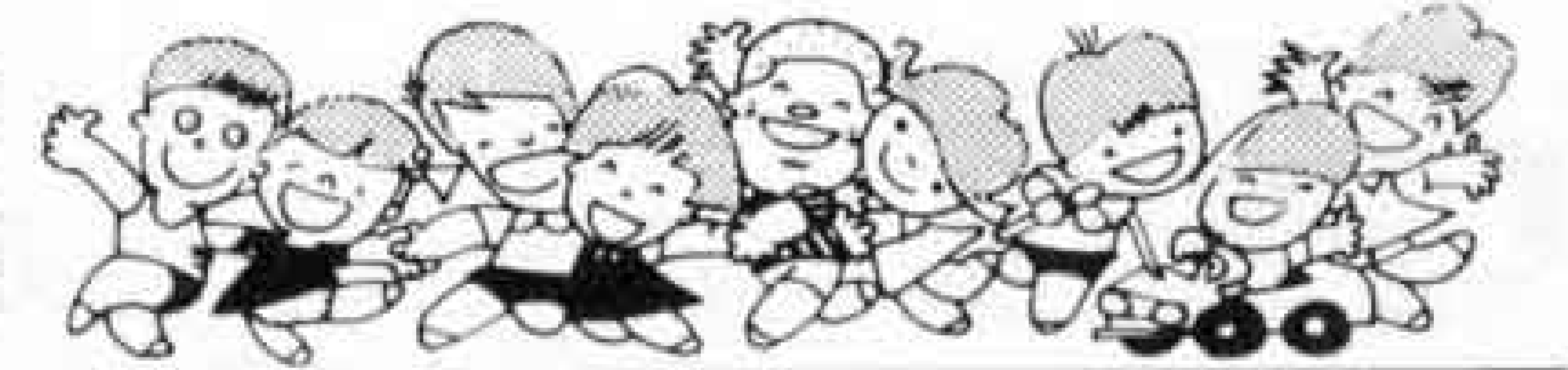

日本脳炎予防接種

とき 6月1日(木)～6月20日(火)
(予備日 6月30日、7月3日)

該当する幼児

初回…昭和60年4月2日～61年4月1日までに生まれた幼児

追加…昭和59年4月2日～60年4月1日までに生まれた幼児

※該当の年齢が過ぎても、満15歳までは受けられます。

※問診票のない人は母子健康手帳のほかに印鑑を持参し、体温を朝と会場へ来る前の2回測ってきてください。

※日時、会場等は「健康カレンダー」をご覧ください。

問い合わせ

保健婦人センター ☎64-8991

コスモスの種を無料配布

市は、「コスモスの里づくり」計画を進めています。公園、道路沿い、河川の空地などの公共空間にコスモスを育てましょう。あなたも参加してみませんか。

申し込み、問い合わせ 代表者の住所氏名、電話番号、種をまく場所と面積をはがきに記入し、5月31日までにみどりの課へ。内線2418 (種は6月上旬に郵送します)

国民年金保険料の免除制度

農業、自営業などの人とその配偶者は、20歳から59歳までの40年間、国民年金へ加入し保険料を納めることが義務づけられています。

しかし、長い間には病気で働けない、失業して収入がない、災害で大きな被害を受けた、などの理由で保険料を納めることが困難な場合があります。このような人のために、国民年金には保険料を免除する制度があります。

《申請免除》 収入が少ないなどの理由で保険料を納めることができない人は、納付書と印鑑を持参し国民年金課へ申請してください。(昨年度申請し承認された人も新たに申請が必要です)

《法定免除》 障害基礎年金や障害厚生年金などを受けている人や、生活保護法の扶助を受けている人は保険料が免除されます。

問い合わせ 国民年金課 内線2344

愛鷹連峰の登山に注意を



愛鷹連峰の西斜面は、岩盤がもろくなっていますので、登山には十分な注意が必要です。特に、割石沢出合いから割石峠へのルートは崩壊箇所があり、極めて危険な状態になっています。

また登山者カードは、万一遭難事故等が発生した場合、捜索や救助活動に大変役立ちますので、必ず記入し投函しましょう。

問い合わせ 静岡県山岳遭難防止対策協議会富士支部 (消防本部警防課内線3342)

草花の無料配布

配布草花 サルビア、マリーゴールド
配布対象 公共施設、公共性のある花壇など

配布日時、場所 6月7日(水)～10日(土) 9:30～15:00 (土曜日は12時まで)、市役所西側広場

申し込み はがきに名前、電話番号、花壇の名称、植付面積、希望数量、受け取りに来る日時を記入して5月31日までにみどりの課へ。内線2418
※電話での受付はいたしません。

ゆうり
市民
らんらく版

☆悠里会作陶展 5月19日～24日 10:00～20:00 パピール4階

催事場 連絡先 山仲 ☎63-6230

☆原爆の絵パネル展 5月15日(月)～富士文化センター、5月20日(土)～吉原市民会館 入場無料

連絡先 富士子ども劇場 ☎53-3597

☆「伊豆を歩く会」会員募集 年会費 1,000円 申し込み事務局(梅田) ☎0559-32-5133

☆「野草を食べよう」 5月14日 9:00～ 集合場所 勢子辻 青少年の家 連絡先 富士自然観察の会事務局(中村) ☎52-4441

5月の休日当直医

内科 救急医療センター 51-0099 津田
小児科

5月5日(金)

外科 戸田医院 63-5213 横割1
" 快明堂医院 51-0301 中央町
産婦人科 柵山産婦人科 71-4771 厚原
柔道整復 藤原接骨院 21-3309 神戸

5月7日(日)

外科 藤井整形 61-7811 松岡
" 米山病院 52-3060 吉原4

眼科 つるか眼科医院 63-1090 水戸島
産婦人科 武田産婦人科 63-5122 宮島
柔道整復 丸山接骨院 61-4720 森島

5月14日(日)

外科 松本整形 71-2570 久沢
" 柳沢クリニック 21-8788 伝法
眼科 石川眼科医院 26-2348 富士宮
産婦人科 遠藤産婦人科 52-1941 吉原3
柔道整復 田辺接骨院 61-5490 柚木

5月21日(日)

外科 川村病院 61-4050 中島
" 渡辺病院 51-3751 錦町
眼科 阿部眼科医院 61-5810 松岡
産婦人科 武田産婦人科 63-5122 宮島

柔道整復 中村接骨院 61-1073 横割1
5月28日(日)

外科 望月整形 61-8075 本市場
" 米山外科 52-0275 今泉1
眼科 朝岡眼科医院 52-0745 今泉3
産婦人科 長野産婦人科 61-1907 柚木
柔道整復 近藤接骨院 52-5187 今泉3

※歯科は歯科医師会館 ☎53-5555です。

平日夜間及び休日当直医の問い合わせは ☎51-9999

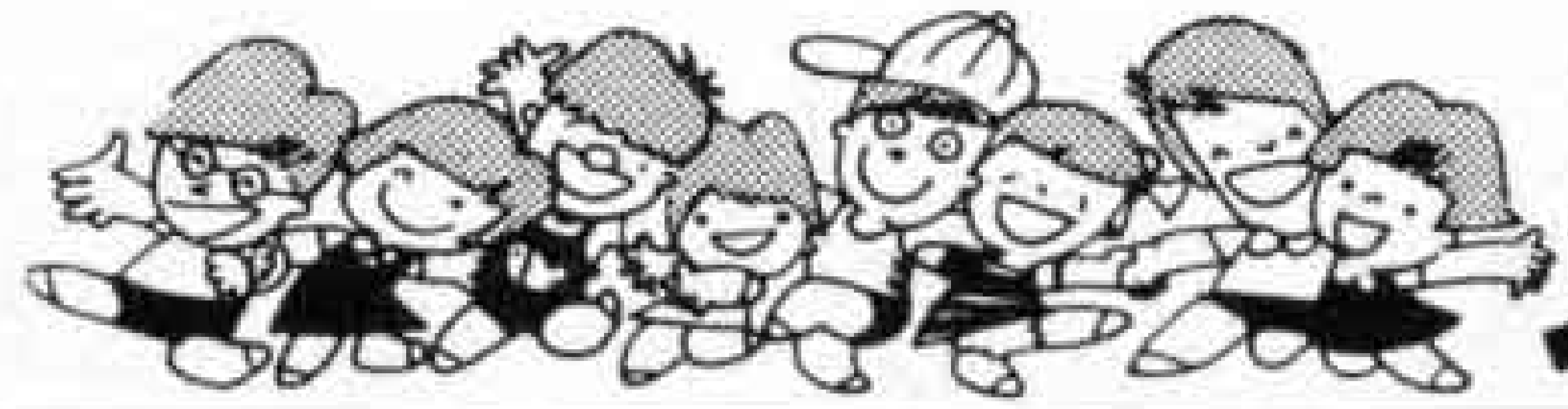

暮らしのたより



市民大学歴史講座 受講生を募集

と き 5月31日(水)～7月5日(水) 毎週水曜日 18:30～20:30
7月2日(日)はフィールドワーク
ところ 吉原市民会館
対 象 市内在住、在勤の人(20歳以上)
受講料 2,000円
定 員 150人(先着順)
申し込み、問い合わせ 5月15日～17日までに受講料を添えて文化体育課へ 内線2722

点字講習会

と き 6月7日(水)～11月15日(水) 毎月第1、3水曜日 19:00～20:30
ところ 保健婦人センター
定 員 40人
対 象 市内在住、在勤の人
申し込み、問い合わせ 5月25日までに福祉課へ 内線2317

家庭看護教室

と き 6月5日(月)～7月17日(月) 計7回 13:00～15:30(実習は9:00～)
ところ 保健婦人センターほか
内 容 家庭看護の心構え、ねまき・シーツの交換、からだの清潔法、老人の食生活、福祉制度、実習
定 員 30人
受講料 無 料
申し込み、問い合わせ 5月26日までに、保健婦人センターへ ☎64-8992

東部青年の翼

と き 10月6日(金)～11日(水) 5泊6日
訪問先 中国・浙江省及び北京市
対 象 市内に住む、20歳～30歳までの独身の男女勤労青年で、現在青年活動をしているか、今後青年活動のできる人。
定 員 5人
参加費 21万7,000円(市で10万円を負担します)
申し込み、問い合わせ 5月31日までに青少年課へ ☎21-6129
※参加費の納入は、6月下旬です。

婦人相談のお知らせ

保健婦人センターは、婦人の社会的地位の向上を目指して、婦人相談を行っています。お気軽においでください。
と き 毎週月、水、金 9:00～16:00

園芸コーナー

せることもあったようです。
竹には、樹木のように成長に必要な形成層がなく年輪もありませんが、各節の上部にそれぞれ成長点があり各節ごとに成長します。
【竹の花の迷信?】
竹は120年目くらいに花が咲き、花が咲くと竹は枯れます。昭和40年～43年ころがこの時期にあたりました。自然に放っておくと、種が飛び10年ほどすれば元の竹林に戻ります。花が咲くと枯れて無くなってしまいうように言われるのは間違った迷信です。しかし、マダケだけは種子ができないので絶えてしまいます。

ところ 保健婦人センター3階

内 容

- ・ 婦人問題や女性の社会活動などの情報提供
- ・ 家庭内の心配事、自分自身の悩みなどの相談

遺伝相談

遺伝と思われる事で悩みや不安を抱いている人に対し、専門の相談員がさまざまな相談に応じます。
なお、相談は無料で内容はすべて秘密事項とします。
と き 6月7日(水) 13:30～15:00
申し込み 原則として、電話、手紙などで予約してください。
問い合わせ 富士保健所 ☎65-2155

身体障害者審査更生相談

と き 5月18日(木) 13:00～13:40
ところ 吉永公民館
内 容 重度の障害で、専門医に診察してもらった機会がなかった人の整形外科医療相談。(通院中の方は除く)
申し込み、問い合わせ 事前に電話で福祉課へ 内線2316

市立博物館

「郷土の作家展」

洋画家 吉村欽吾氏
ペン硬筆 三浦久代氏
5/28～7/16



竹のはなし

筍(タケノコ)のおいしい季節です。今回は、竹についての雑学博士になったつもりで…。タケノコは「筍」と書きますが、これは一旬(10日)で竹になるという意味からきています。実際には親竹になるまでに2～3ヵ月ほどかかります。中には、一日に120センチも伸びるものもあり成長スピードでは世界一です。昔は「筍の刑」というものがあり、筍の上に罪人を横に寝かせて筍の力強い成長力を利用して罪状を告白さ

【竹を園芸に使う】

- ・ 竹の生け花
水揚げは節間へ水を注入します。
- ・ 竹の盆栽づくり
竹の皮をはがすと節間の成長がとまり盆栽として楽しめます。
- ・ 生け垣
地下にプランターを埋め込み植栽します。

竹に関してもっと知りたい人は…

世界の竹を集めた富士竹類植物園(駿東郡長泉町)へ

☎0559-87-5498



こ っ こ っ こ
な な な
と と と
こ こ こ
に に に



1、富士山のように
強く 正しく きまりを守り
平和で安全な社会をつくります

富士市戦争展を開催



△ 昨年の戦争展

昭和60年11月19日、富士市は核兵器
廃絶平和都市であることを宣言しまし
た。宣言に至るには、核兵器廃絶平和
富士市民の会の皆さんを中心に7万人
を超える署名が集められました。

昨年8月、核兵器廃絶平和富士市民
の会など14団体が実行委員会をつくり、
「平和のための富士市戦争展」が市役所
2階市民ホールで開かれました。これ
には、戦時中の教科書や配給切符、鉄カ
ブト、招集令状などが展示され、1,500
人を超える皆さんが見学をしました。
実行委員会の皆さんは、ことしも8月
10日～15日の間ユニ吉原店で戦争展
を計画しています。実行委員会では、
ただ今展示品を募集していますので、
戦争に関する物をお持ちの方は、御協
力ください。☎51-0123(内)2150

皆さん、四月から朝夕の
広報無線放送の声が変わっ
ているのにお気づきですか。
これまでのTさんが異動
し、新たにNさんの声でお
送りしています。ところで、
Nさんの声どこかで聞いた
ことありませんか。あると
いう人は記憶のよい人。十
五年前ごろにもウグイス嬢
をしていました。でも、N
さんの年がばれたかな。

こちら編集室

天間北の 瘡守稲荷さん

かき もり い な り

天間北の富士宮市との境にある瘡守稲荷神
社は、皮膚病などに靈験あらたかといわれて
います。今回は、この神社のお話を、天間北
の白井政吉さん(八十二歳)を初めとする四
人の長老の皆さんに教えていただきました。



△現在の瘡守稲荷神社



皮膚病を治す神様

天間北地区は今でこそ住宅地と
なっていますが、昔は戸数も少な
い寒村でした。

明治二十年ごろのことです。地
域の住民渡辺庄五郎さんという人
が、屋敷神として稲荷神社のほこ
らを建て、祭りしました。

そのころ天間に、できものでは
きる皮膚病がはりました。困り
はてたある人が渡辺さんの屋敷神
に祈ると、不思議なことにできも
のはみるみるすばみました。

地域の氏神に

それから、うわさを聞いた人々
が我も我もと押しかけ、稲荷神社
は皮膚病に靈験あらたかとして、
住民の信仰を集めました。

また、トラホームがはやったと
きにも御利益があつたことから、
明治二十六年ごろになつて地域の
氏神として永久に祭ることになり、
社殿を現在地に建て、瘡守稲荷神

社と改称しました。

鳥居が三十基

お祭りは毎年二月の初午に行わ
れ初めのころは草競馬や弓を引い
たり、露店や芝居小屋が出ました。
三十基ぐらいあつた鳥居の前には
「瘡守大明神」とかかれた旗が約
二百本並び、遠く由比・蒲原から
もお参りする人がありました。

続いていけるお祭り

現在は、鳥居一基に小さな社殿
があるだけで、昔の面影はありま
せん。お祭りは二月の初午近くの
日曜日に行われています。子供た
ちが「瘡守
大明神」と
かいた旗を
つくり、持
つていくと、
おこわをお
ひねりにし
てもらえま
す。



△右から白井政吉さん、原 隆
さん、白井和夫さん、望月実さん

地名の由来

横 割



横割村は元亀三年(一五七二)七
月、伊藤八左衛門がこの付近の
地を武田信玄から領地として与
えられたところです。武田氏が
滅びた後、伊藤氏が帰農してこ
の地を開発したといえます。そ
れは古郡氏が加島新田を開発し
たときより九十年も前のことで
した。
横割という名称は、伊藤氏が
八幡宮の横から開発を始めたか
らだと伝えられています。