

主な内容

- 広げよう友好の輪……………2~4
- カメラルポ……………5
- まちかどネットワーク……6・7
- 暮らしのたより……………8~11
- ふるさとの昔話「富士塚」………12



△延べで三俵のもちをつきました

心がふれあうまちづくり

1月22日(日)富士川緑地で、富士南地区の「3世代交流ファミリーマラソン・たこあげ・もちつき大会」が行われました。これは、3世代や隣近所の交流によって、ふれあいや福祉の心に満ちたまちづくりを目指すものです。参加者は美しい富士山のもと、楽しいひとときを過ごしました。



△いずれも手づくりの見事なたこ

▽快晴でマラソンにもちょうどよい日でした





広げよう友好の輪

中国浙江省嘉興市と友好都市提携

一月十三日、富士市と中国浙江省嘉興市は富士文化センターで、友好都市提携の調印を行い、友好交流が正式にスタートしました。

交流のきっかけは、富士市と嘉興市が日中両国の紙の都であったため。昭和五十九年九月に、浙江省中日対友好協会の代表団が県を訪れた際に話題となつてからです。以後、長江の流れのように、ゆったりとおおらかな交流を続け、この日の調印となりました。

今回は、調印の内容や友好訪問団の交流の様子をお知らせします。

両市の発展を促進

一月十三日、富士文化センター大ホールに集まった約千人の市民の皆さんが見守る中で、渡辺彦太郎市長と周洪昌嘉興市長は、日本語と中国語で作成された友好都市提携の協定書に毛筆でサインをしかたい握手を交わしました。

協定書は、「平和友好」「平等互惠」「相互信頼」「長期安定」

△調印をすませ、握手を交わす両市長



△友好旗を交換

友好交流の足跡



十一日 保健婦人センター視察



十二日 斎藤県知事を表敬訪問

の四原則にのっとり、子々孫々まで友好的につき合うことや、両市間の産業・教育・文化・体育と人的往来などによって、両市の繁栄と発展を促進することを内容としています。

各種の交流を望む

嘉興市友好訪問団は、一月九日に来日し、中国大使館を表敬訪問したあと、十日から十六日まで富士市に滞在しました。

十日は、歓迎式などの後、市並びに市議会幹部との友好会議が市役所で行われました。

ここでは、友好提携に先立って具体的な交流分野について意見交換が行われ、次の希望が双方から出されました。

工業関係では、富士市で嘉興市産業展（見本市）の開催や嘉興市から産業、工業、製紙技術者視察団の派遣、富士市から技術者の派遣など。

農業関係では、優良品種の交流など。

教育・文化・スポーツ関係では、研修や競技、講演など。

人的往来関係では、富士市の各界、実業界の嘉興市訪問や青少年の相互訪問交流など。

以上の交流を具体化するため、毎年定期的に両市幹部による交流会議を開き、交流計画等を協議することになりました。

人的交流を中心に

なお、当面の交流としては次の事項を確認しました。

●富士市・嘉興市両市は、研修生・実習生の相互派遣など人的交流を促進する。

また、技術専門家や学者を派遣し、コンサルタント・講演・企業診断やそのほかの短期的交流を行う。

●両市中小企業間の交流を中心に経済技術交流を推進する。進んだ科学研究成果の交流や優良品種の交換を初め、企業の管理向上や技術革新を進め、企業間の経済技術の合併、合作及び補助貿易などの

料理で交流

いきなりかしら



高田真理子さん
(今泉1・学生・20歳)

嘉興市のことは、つい最近知りませんでした。私は短大で食物のことを勉強しているので、中国と、すぐ中華料理が思い浮かびます。将来、料理のことで交流できるチャンスが生まれなにかしらと思います。

また、青少年の交流は大切です。手始めにスポーツなどの交流を始めたいと思います。

日本国静岡県富士市 友好都市提携締結
中華人民共和国浙江省嘉興市

協 定 書

1. 日本国静岡県富士市と中華人民共和国浙江省嘉興市は、日中両国政府共同声明と日中平和友好条約の原則にのっとり友好都市提携を締結する。
2. 双方は、「平和友好」「平等互惠」「相互信頼」「長期安定」の四原則にのっとり両市間の友好交流を増進し、日中両国人民が子々孫々まで友好的につきあっていくよう努力します。
3. 双方は、友好都市提携の締結を新たな起点とし、両市間の工業、農業、科学技術、教育、文化、体育、医学と人的往来の分野において広範な交流と協力を展開し両市の繁栄と発展を促進します。
4. 本協定書は、日本語と中国語で作成し、どちらも同等の効力を持ち、調印の日から発効する。

1989年1月13日

日本国静岡県 中華人民共和国浙江省
富士市長 渡辺彦太郎 嘉興市長 周 洪 昌

友好の大きな花を

経済協力を促進する。

●双方の書画の展覧・体育・文芸・商品の展覧会開催などの活動を条件の整ったときに相互で行い、文化、科学、貿易往来を発展させる。

●青少年交流は、二十一世紀に向けて大きな責任を担う世代であるので重点的に進める。

こうして、富士市と嘉興市の友好交流は正式に始まりました。

友好提携までの約五年にわたる交流で、互いに土をよく耕し、今回、友好という名の種がまかれたといえます。

これからは、両市の皆さんの相互理解が、水となり肥料となって友好という大きな花や実をつけることになるでしょう。

▽渡辺市長と前田議長を表敬訪問



△富士市・嘉興市友好会議



十二日 地元経済界代表と友好会議



十三日 ジャンボエンチョー視察



十四日 公共施設見学



你好 謝謝

(※1はこんにちは※2はありがとうの意味)

友好はもう始まった

嘉興市友好訪問団の一行は、団長の周洪昌市長を初め総勢八人。十日から十六日までの滞在中、積極的に友好活動を行いました。訪問団一行の友好交流意欲は積極的で、公共施設の訪問のみならず、市内のスーパージョーにも出かけるなど、幅広く交流しました。

△元吉原中の英語の授業を視察



▽「3回回して…」と渡辺市長が臨時に先生役



▽ユニーの時計売場では豊富な商品にびっくり



△生け花も体験

▽中華料理教室には、やはり親しみが



ちよつと一服

たばこの違い

友好訪問団の一行は、いずれも劣らぬヘビースモーカー。それもそのはず、中国ではたばこを勧めるのは、もてなしの一つとなっているぐらいですから。

さて、健康づくりのやかた保健婦人センターを訪れたときのこと。ふだんは禁煙のセンターですが、この日はやはりお客様への立場を尊重して禁煙マークを降ろしました。それゆえ、一行は見るとおかしそうに煙をくゆらせました。ところが、一服した後、ある婦人がこんな質問をしました。

「皆様方はよくたばこを吸われますが、中国では女性もよく吸いますか？」これには一同マ イッタという顔で顔を見合わせ 「女性はまだ吸いません」と 答えました。たばこ一つとっても生活の違いの出た場面でした。

十五日 成人式に来賓として参加



同日 友好提携記念植樹



同日 市民ふれあい交流





△女性の参加者は晴れ着が圧倒的でした

▽平成時代を担う皆さんの成人式となりました



△二十歳の誓いを述べた河野部あゆみさん

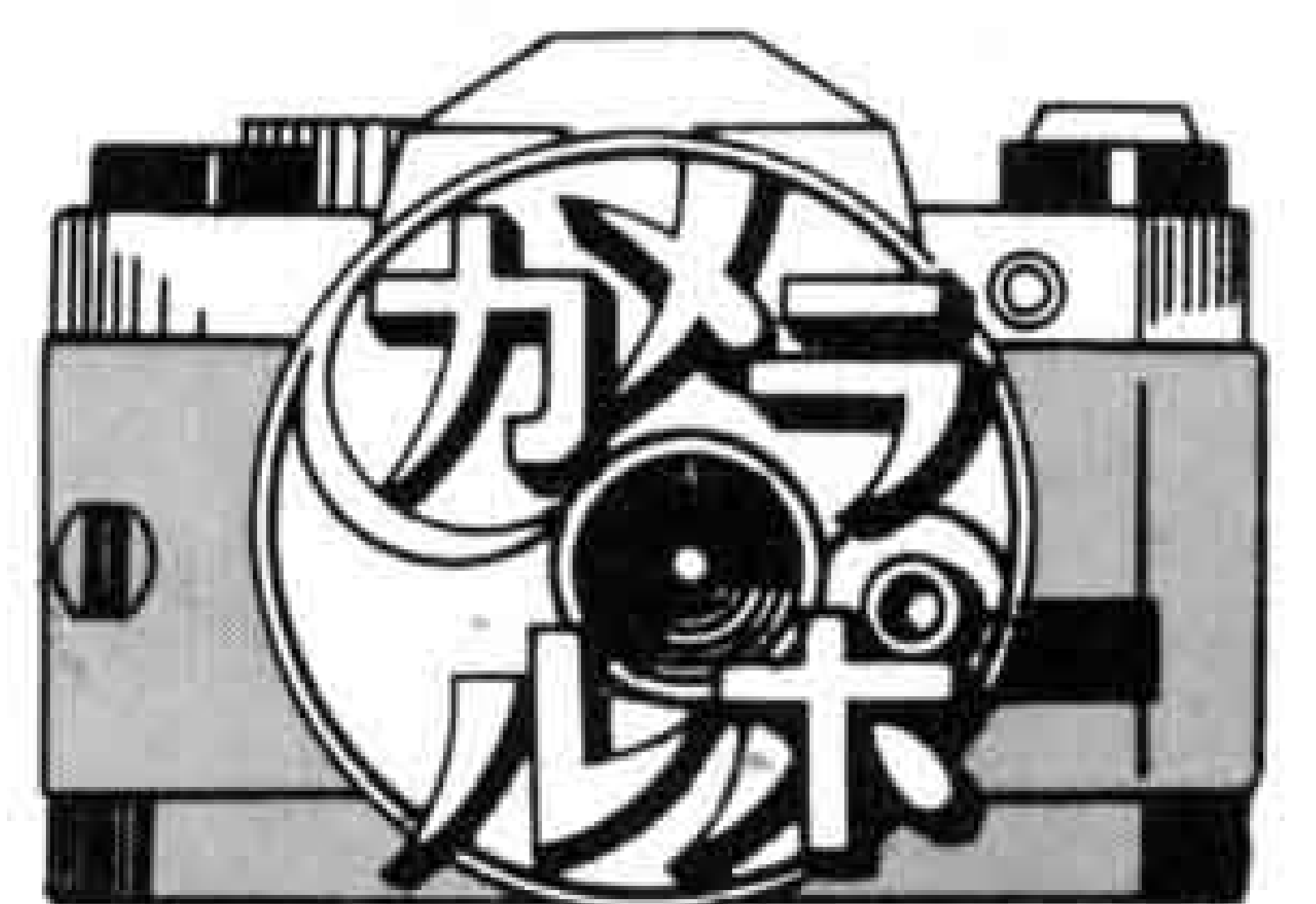

心新たに成人式

一月十五日、成人式が吉原市民会館・富士文化センターで行われました。スーツや晴れ着に身を包んだ新成人は、三千百十六人。久しぶりの顔合わせとなつた人も多く、会場は華やいだ雰囲気となりました。

おもしろひょうたん族

天間公民館で1月10日から31日まで「ひょうたん大展示会」が開かれました。作品は、天間公民館のひょうたんづくり教室の受講生約30人が、つくったもので、合計320点。カラフルで様々な工夫のされたものが多く、いずれも秀作ばかりでした。

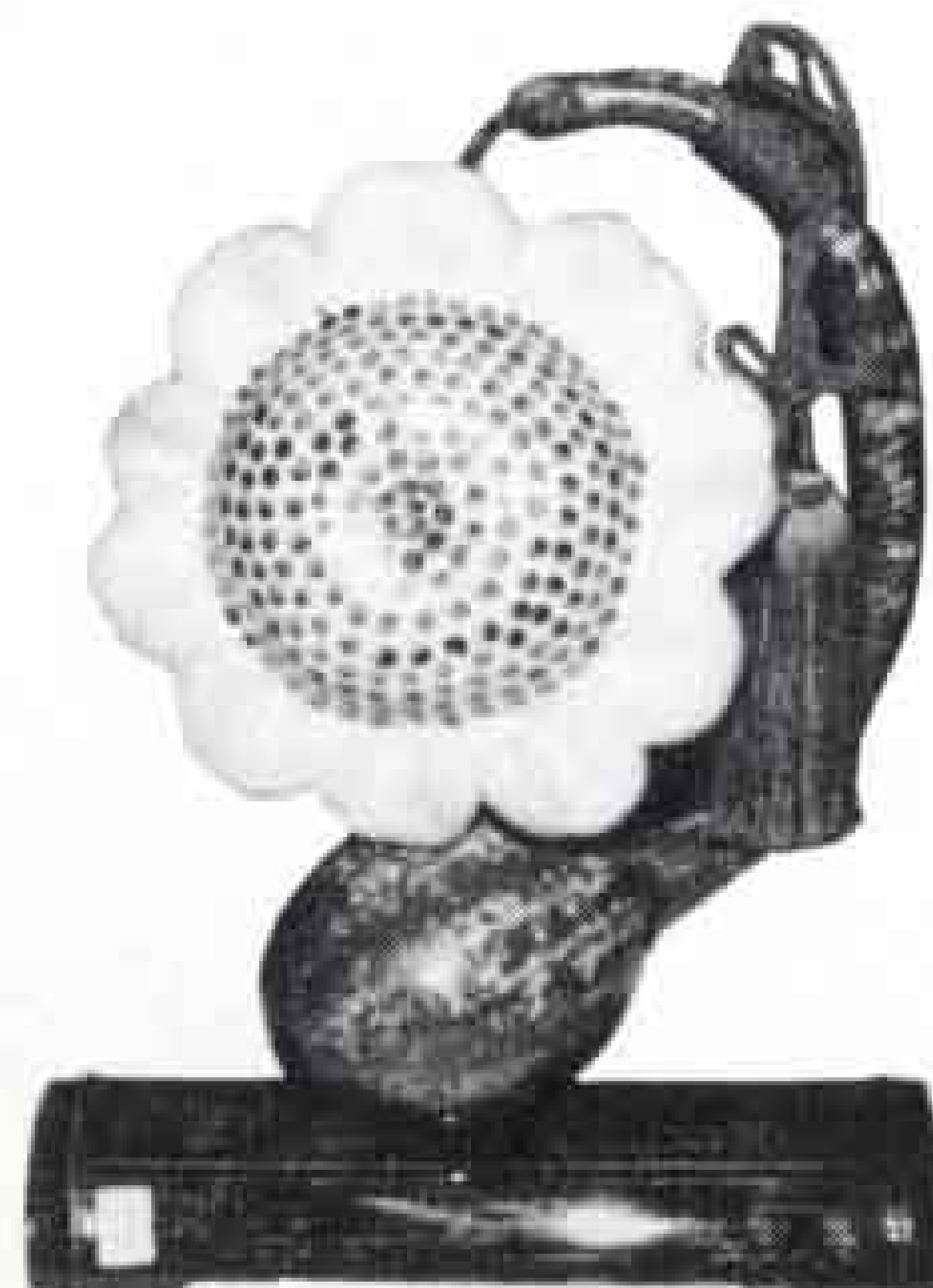

天間公民館で大展示会



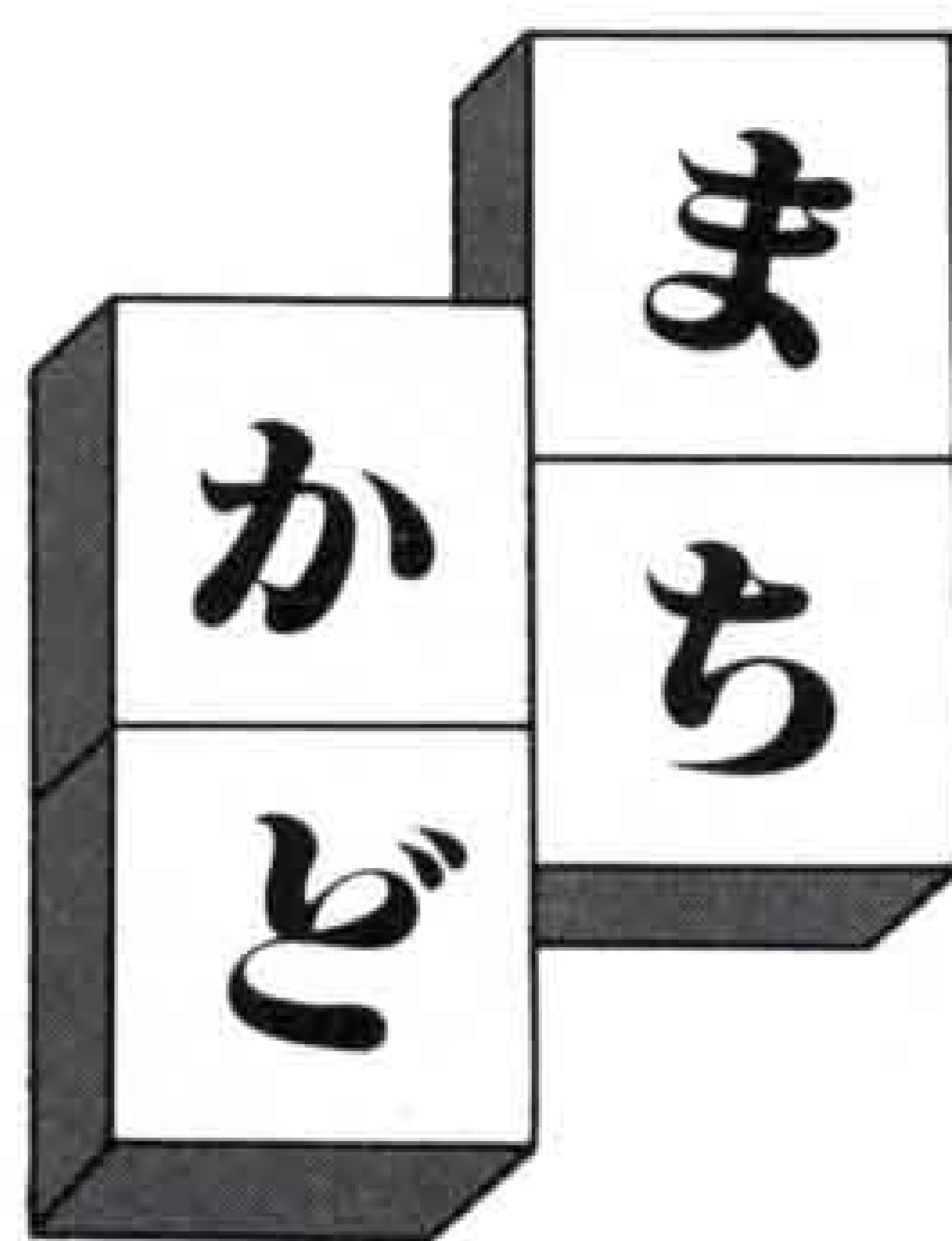

ネットワーク

「まちかどネットワーク」は、皆さんの地域の話題を中心にお届けするコーナーです。
皆さんの身近で起こった出来事、御意見などをお寄せください。連絡先：
市内永田町1-100 市広報広聴課
☎5-1033 内線三八三
締め切りは毎月十五日です。

市長への
手紙から

広くなりませんか 岩本山公園の駐車場

このコーナーは「市長への手紙」をお寄せくださった人の中から、意見・提言などを紹介します。今回は、市政モニターの中村律子さん（吉原五）の「岩本山公園の駐車場の拡張」についてです。（「市長への手紙」の用紙は、各公民館などにあります。）

〈市長への手紙〉

我が家では岩本山公園をよく利用しています。岩本山公園は駿河湾から富士山まで一望できる上に花見もでき、芝生広場ではキャッチボールや芝滑りなど、いろいろに楽しめます。最近トイレもきれいになり、とてもよい公園と思います。ただ、駐車場が狭いのが残念



中村律子さん

来年度は二百台が可能に

〈市長の答え〉

市長への手紙ありがとうございます。岩本山公園は、近年整備が進んだので、利用者が激増し、四季を通じてよく利用される公園になりました。そのため、中村さん



整備された岩本山公園の駐車場

の御意見のように駐車場の整備が強く望まれています。

そこで、昭和六十三年度に駐車場として、公園入口東側の土地六千平方メートルを確保しました。来年度には百六十台が駐車可能な駐車場として整備する予定です。

また、現在ある駐車場も使いやすくするため、アスファルト舗装し、四十台が駐車できるようにしました。

そのほかに、入口西側に大型バス五台分の駐車場も整備します。全部整備されると、大型バス五台、乗用車二百台の駐車場になります。

市民文芸第25号小説の部
で市民文芸賞を受賞

和田濱雄さん

(今泉9・66歳)



時は移り、日本が戦争をしていた時代があつたとは信じがたくなつてきた平和な現代。和田さんは「かわいい孫たちには、自分の様な思いをさせたくない」と、時間をつくつては戦争の悲惨さをつづり始めました。

そして、三部作ともいえる「出陣の記」で一昨年は奨励賞、昨年

は「初陣の記」で努力賞を受賞し、こころは「帰国の記」で見事市民文芸賞に輝きました。作品では、自分の戦争体験と戦死した兄や友人の思い出などを表現しました。「戦争は醜悪のるつぼで、狂気の世界」と語る言葉には重みがあります。

もともとは、製紙の排水処理技術者だったせいかわ、データを蓄積し、時間をかけてこつこつ書くタイプ。また、書き出すと熱中し、夜中に寝言で戦争体験をどなり、奥さんの方からさんが飛び起きたという逸話も。スピードを競う時代に、みずから「重戦車」と言う個性派です。



ゴルフの鈴木弘一プロ 賞金ランク十四位に

プロスポーツ界で著名な富士市民と言えば、ゴルフの鈴木弘一さん（船津・三十二歳）。

昨年は日本シリーズや東海クラシックなど主要な大会に出場し、賞金ランキング十四位・二千九百四十万円を獲得しました。

四月から十二月上旬のシーズン中は、プレーで各地を転々と、家にいるのは週一日。ですから今は、家族団らんをしながら練習に励んでいます。鈴木さんは「地道に努力すれば、チャンスは必ず来る。ことしは優勝をねらいたいね」ときっぱり。



鈴木弘一さん



遠藤まゆみさん

ママのビデオは日本一 富士岡の遠藤まゆみさん

富士岡の遠藤まゆみさんは、昨年、全国のアマチュアビデオの大会「おもしろビデオフェスティバル」に応募し、一位となりました。どちらかと言えば、メカは苦手な遠藤さんですが、ビデオ撮影を趣味とする夫光芳さんから、家族の記録用にビデオカメラを渡され、恐る恐る始めたのがきっかけ。ビデオは三人の子供が「台風はどこから生まれるか」をめぐって、けんかした様子を納めた五分物。「ビデオは家族みんなで楽しめていいですよ」と語っていました。

交通安全スローガンに 広見小の中山君の作品

平成元年度に全国で使われる交通安全スローガンに、広見小四年生の中山真二君の作品が、内閣総理大臣賞となりました。

作品は「ほくがさき あせる心は じこのもと」。中山君は「簡単に思いついたことをつくった」ところが、今回の受賞。ふだんは活発な中山君も、決定以来、幾つかの取材にあうなど、環境の変化に目を白黒。三月二十四日には、校長先生やお母さんと東京で行われる表彰式に出席します。なお、富士第二小五年の石川千恵さんも警察庁長官賞を受けました。



中山真二君



創造の世界を楽しむ

「時の雫」の皆さん

「いろいろな学校の高校生が集まって、なんだか難しそうなことを熱心にあつてよ」という話を聞いて、おじやましたのが「時の雫」の皆さん。さて、高校生を夢中にさせる物とは何なのでしょう……。

「ロールプレイングゲーム」と聞いても、はて？と首をかしげる皆さんが多いのではないかと思います。一般的には、ファミコンの「ドラゴンクエスト」や「ゼルダの伝説」の様なゲームをいいますが、時の雫のメンバーが行っているゲームは、その上をいくもの。つまり、ゲームの主人公となつてなぞを解いたり戦いを進めるのは同じですが、ファミコンを相手とするのではなく、自分たちの創造力でゲームをつくり解いていくもの。種類はファンタジーやオカルト・SFなどいろいろありますが、主に世界史の中世を舞台にしたゲームをつくっています。代表者の浦山昭彦君（富士東高一年）は「史実に基づいた作品の方が奥行きが深くなり、おもしろい」と語ります。

ですから、月二回、富士公民館を会場にした定例会では、ゲームを解くばかりでなく、中世の歴史や神話などをこと細かく勉強しています。メンバーは富士地区の高校生を中心に十五人。例会には二十〜三十人が集まります。

「ゲームを始めると周囲のことを忘れて、創造の世界にのめり込んでしまう」と浦山君は魅力を語ります。挑戦してみたい人は浦山君へ ☎六三二〇六四一。

富士市のギネス No.1 県下一の電力消費量

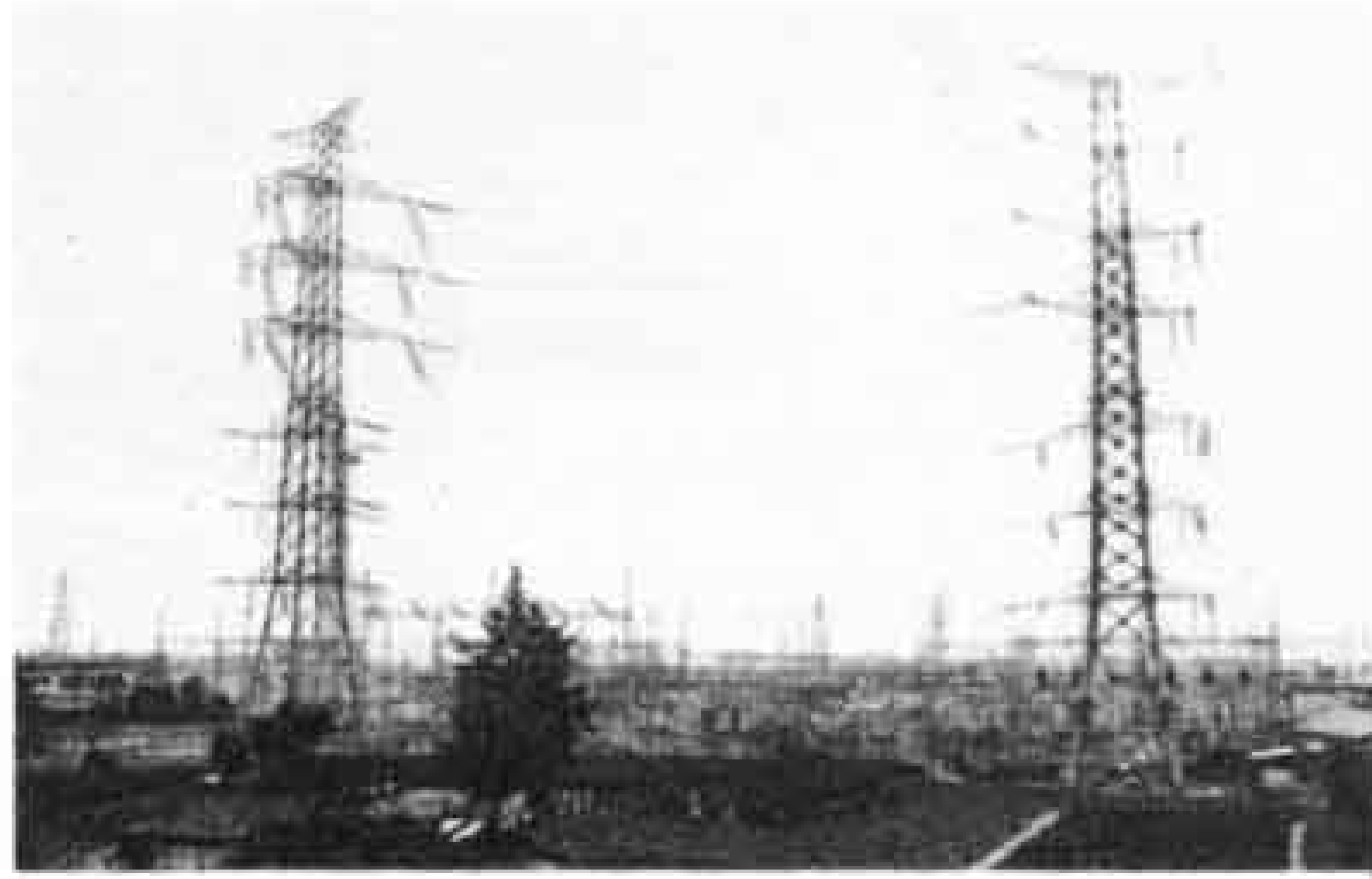

駿河自動制御所

富士市の工業製品出荷額は1兆4,669億円。浜松市に次いで県下第2の出荷額です。工業が盛んということは、動力となる電力使用量も多く、昭和62年度は29億9,100万*ワットに達しました。これは、県内一の使用量です。2位は浜松市の25億1,100万*ワット、3位は静岡市の23億2,000万*ワットです。

また、富士市の電力使用量は、鳥根県や取鳥県より多く、佐賀県とほぼ同量となっています。以前は、山梨県全体と富士市の使用量が同じといわれましたが、山梨県は35億6,100万*ワットで、富士市を上回っています。

いずれにせよ富士市は、電力の大消費地といえます。



ワイワイにぎやかな定例会



暮らしのたより

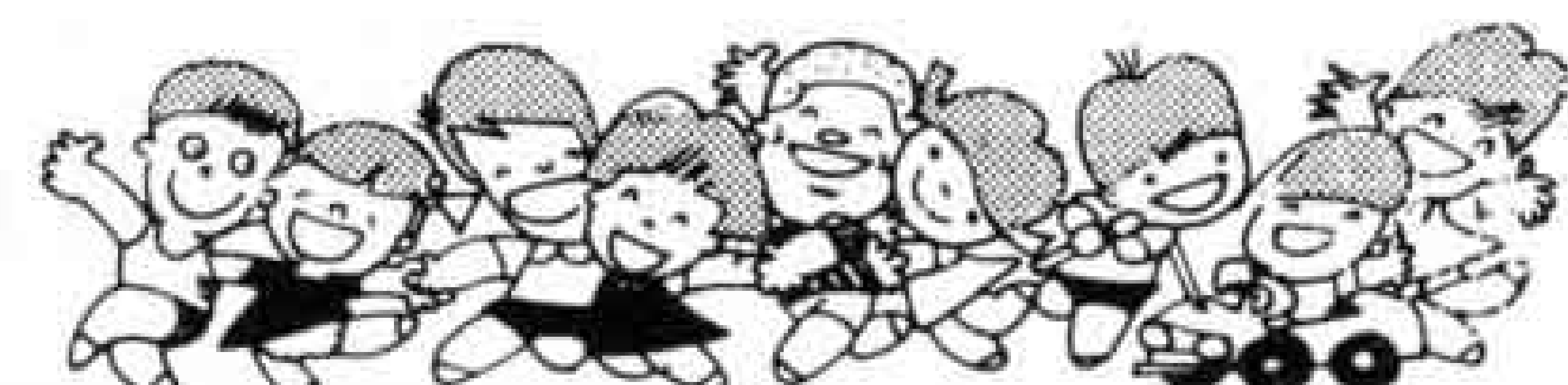

地震防災研修会

とき 2月18日(土) 13:30~

ところ 富士市農協会館

内容 ◎講演 「(仮題)我が自主防災会の平常時対策」静岡県自主防災組織活動推進委員

◎講演 「東海地震と富士川断層」
東京大学地震研究所 (理学博士)
恒石幸正氏

問い合わせ 総務課 内線2765

野鳥を飼育している人へ

野鳥を飼育するには許可が必要です。無許可での飼育はやめてください。

また、現在許可を受けている人も引き続き飼育する場合には一年ごとの更新手続きが必要です。

問い合わせ みどりの課 内線2417

市民ひろく版 ○ボーイスカウトの団員を募集
今春、小一になる子供はビーバースカウトに、小三になる子供はカブスカウトに、小六になる子供はボーイスカウトに入団できます。☎71-4041 (戸田)

民話テレホンサービス
☎53-1111
2/13~2/26
伝法滝下のかんかん堂 吉原一中

市営早川団地の入居者を募集

入居者を募集する住宅

団地名	所在地	種別	戸数	構造	家賃(予定)	敷金	入居予定日
早川	富士市	1種	24戸	鉄筋コンクリート 4階建 (6.6.6DK)	3万5,000円	家賃の3ヵ月分	平成元年4月上旬
	宮島1051-1	2種	24戸	鉄筋コンクリート 4階建 (6.6.4.5DK)	2万3,000円	"	"

各戸に物置、1台分の駐車場付き。ふろ設備は各自持ち込み。

受付期間 2月13日(月)~2月28日(火) (土曜日の午後、日曜日は除く)

申し込み資格 ・持ち家のない人

- ・親族2人以上で入居する人 (婚姻予定の人も含む)
- ・市内に住所または勤務先のある人
- ・市税を滞納していない人
- ・入居する人の収入が法の基準に該当する人

申し込み、問い合わせ 建設部管理課 内線2494

第1種



第2種



我が家のアイドル

♡応募多数のため掲載が遅れています。いましばらくお待ちください♡



みさと
山田美里 S63.3.21生
父・康貴 母・里恵子 (三ッ沢) 「ちょっとはずかしい入浴シーンです」



かしわくらたかひろ
柏倉隆浩 S62.7.27生
父・紀雅 母・栄子 (柚木) 「ボク、好ききらいありません」



まさなお
村井正直 S61.3.2生
まさかず
正和 S63.4.5生 父・正彦 母・友子 (三ッ沢) 「ボクたち仲よし兄弟だよ」



じゅんご
山本淳悟 S62.6.15生
父・悦司 母・まさ子 (本市場) 「ボクのスマイル最高でしょ!!」



暮らしのたより



国民年金集合徴収と年金相談

国民年金保険料の領収と年金相談を下記の公民館で行います。相談や保険料の納め忘れのある人は御利用ください。

時間は各会場とも10:00~14:00です。

月日	公民館名
2月20日(月)	須津、吉永、原田
2月21日(火)	今泉、富士見台、元吉原
2月22日(水)	伝法、広見、大湖
2月23日(木)	吉原、富士、岩松
2月27日(月)	田子浦、富士駅南、富士南
2月28日(火)	丘、鷹岡、天間

問い合わせ 国民年金課 内線2344
富士社会保険事務所 ☎61-1984

固定資産課税台帳をお見せします

市は、平成元年度の固定資産税と都市計画税の課税内容を知っていただくため、納税者の皆さんに固定資産課税台帳をお見せします。

- ◇縦覧期間 3月1日(水)~20日(月)
8:30~17:00 (土曜日の午後と日曜日は除く)
- ◇縦覧場所 税務室資産税 (市役所3階南側)
- ◇課税台帳の種類 ・土地課税台帳
・家屋課税台帳・償却資産課税台帳
- ◇問い合わせ 税務室資産税 内線
土地2389、家屋2385、償却資産2382

遺伝相談

- とき 2月8日(水) 13:00~15:00
3月8日(水) "
- ところ 富士保健所保健婦室
- 対象 遺伝と思われる事で悩みや不安のある人
- 料金 無料
- 申し込み、問い合わせ 電話などで事前に富士保健所へ ☎65-2155

心の健康・お年寄りの心配事相談

- とき 2月23日(木) 13:30~15:00
3月23日(木) "
- ところ 富士保健所
- 料金 無料
- 対象 心の問題で悩んでいる人、老人性痴呆症などで困っている家族。
- 申し込み、問い合わせ 電話で富士保健所へ ☎65-2155、2156

昭和63年 県勢要覧を頒布

1冊1,200円、2月25日までに
広報広聴課へ 内線2824

児童手当の2月期の口座振り込み日は2月10日です

軽自動車の名義変更・廃車手続は3月末までに

軽自動車税は毎年4月1日現在の所有者に課税されます。バイクなどを他人に譲って名義変更をしなかったり、紛失や不用のバイクなどを、廃車手続をしないでそのままにしておくと税金がかかります。手続は3月中に済ませてください。なお、年の中途での軽自動車等の購入には課税されません。また、廃車した場合も還付はありません。

◇手続の場所

- ◎原動機付自転車(125cc以下及び小型特殊車) …市役所 市民課5番窓口
- ◎二輪の軽自動車(125ccを超え250ccまで) …静岡県自動車会議所内軽自動車協会沼津事務所21番窓口(沼津市原) ☎0559-66-4445
- ◎二輪の小型自動車(250ccを超えるもの) …静岡県陸運支局沼津検査登録事務所(沼津市原) ☎0559-67-1177
- ◎軽自動車(軽三輪・軽四輪) …静岡県軽自動車協会静岡事務所(静岡市中吉田) ☎0542-61-6337

◇身体障害者の減免

身体障害者・精神薄弱者もしくは精神薄弱児が所有(18歳未満の障害者と生計をともにする人が所有する場合も含む)する軽自動車等で、要件を満たす場合は税金が1台に限り減免されます。減免申請は、納期限の7日前(4月24日)までにしてください。

◇問い合わせ 税務室市民税 内線2355

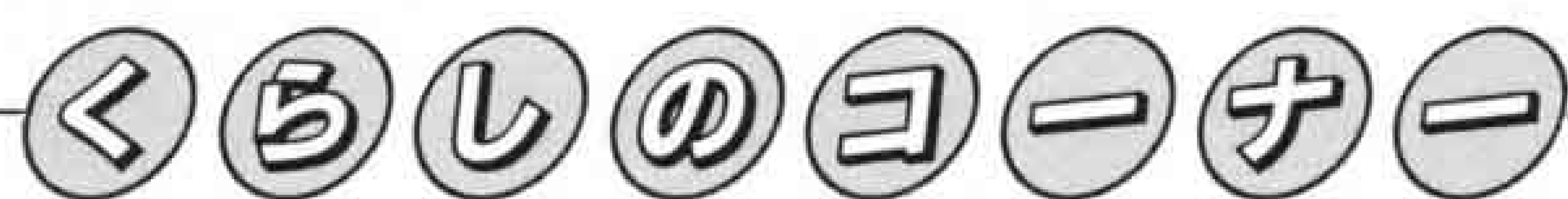

「クーリング・オフ制度」ご存知ですか？

- 訪問販売では契約した日を含めて8日間は無条件で解約できると法律で決められています。
- クーリング・オフは内容証明郵便が確かです。
- 代金を一括払いした場合も、代金が3,000円以上であれば適用されます。



問い合わせ

消費生活センター相談室

☎64-8996

(保健婦人センター内)

日程の変更について

(3歳児健康診査) 2月24日分を下記日程で受け付けます。2月10日、17日、3月10日、17日、24日(13:00~14:30)会場富士保健所

◎問い合わせ 富士保健所 ☎65-2155
(市立博物館の臨時休館) 博物館は3月7日、8日の2日間を館内収蔵庫の虫干のため臨時休館とします。なお、歴史民俗資料館は平常どおり開館します。

◎問い合わせ 市立博物館 ☎21-3380

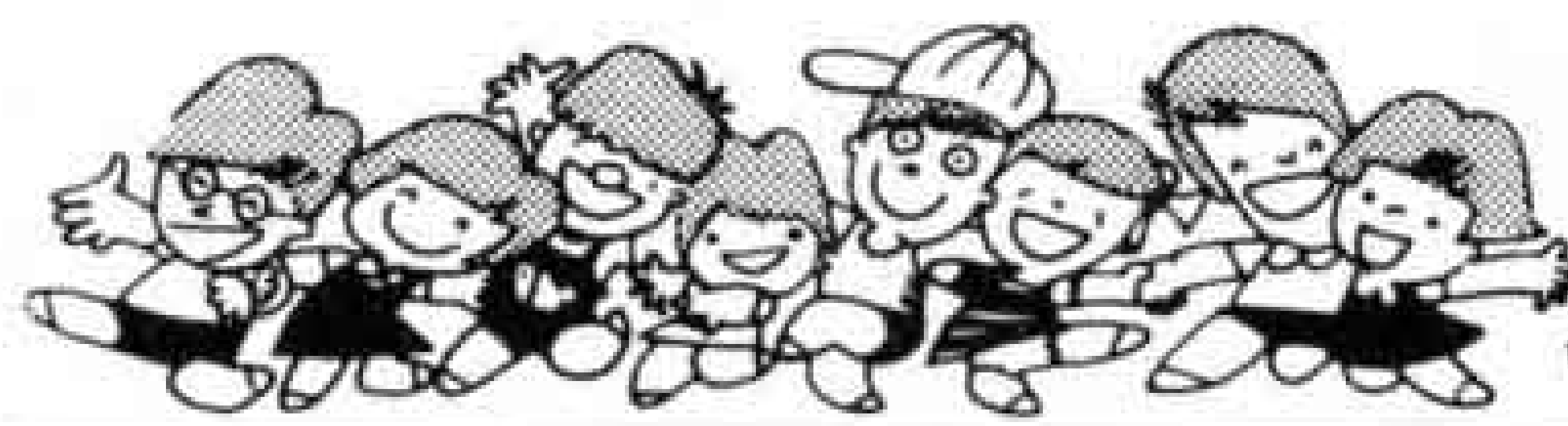

暮らしのたより

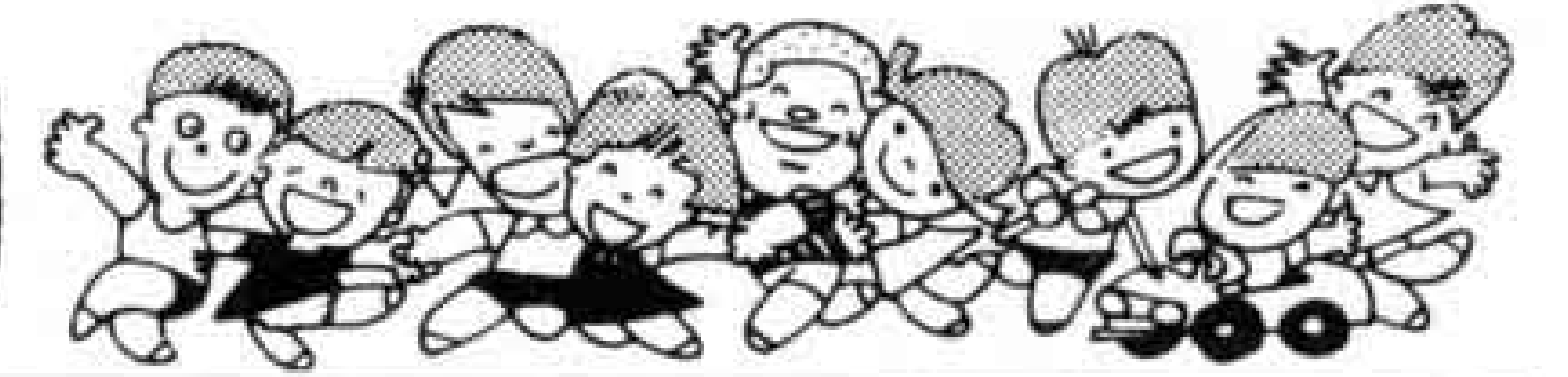

16^回 映写技術者養成講習会

とき 3月5日(日) 9:00~15:30
 ところ 富士公民館
 定員 50人(18歳以上)
 受講料 無料
 持ち物 筆記用具、昼食、ライカ版写真(上半身)2枚
 締め切り 2月27日(月)
 申し込み、問い合わせ 岩松 (☎63-5210) 富士 (☎63-5211)、駅南 (☎63-2625)、田子浦 (☎63-5209)、富士南 (☎64-3632) の各公民館へ直接

在宅痴呆性老人巡回相談

東部民生事務所は、家庭で痴呆性老人を介護している家族の皆さんに、老人の介護方法や福祉サービス情報などをお知らせする、専門医を交えた個別無料相談を行います。
 とき 2月27日(月) 10:00~15:00
 ところ 保健婦人センター
 問い合わせ 福祉課 内線2318 東部民生事務所 ☎0559-20-2077

各種の催し物が
いつでもわかる
ダイヤル市政案内
☎52-1111

2月の休日当直医

内科 救急医療センター 51-0099 津田
小児科
◇2月5日(日)
外科 川村病院 61-4050 中島
" 渡辺病院 51-3751 錦町
眼科 安藤眼科医院 26-8833 富士宮⁽⁰⁵⁴⁴⁾
産婦人科 中島産婦人科 51-4188 青島町
柔道整復 駅南望月接骨院 61-3405 上横割
◇2月11日(土)
外科 渡辺整形^{リテ} 61-0655 川成島

働く人の安全衛生講座

とき 3月6日(月)、7日(火)、8日(水) 18:00~20:00
 ところ 富士文化センター第1会議室
 テーマ 「今、私たちの健康を考える」
 内容 ◎6日 労働科学研究所 酒井一博氏 「一日の生活時間の移り変わり与健康問題」 ◎7日 静岡労働基準局 「事業所における労働者の健康保持と増進」 ◎8日 名古屋大学 宮尾 克氏 「ストレスと心身の健康問題」
 対象 市内の勤労者
 定員 50人 受講料 無料
 問い合わせ 商業労政課 内線2592

富士市盆栽教室

とき 2月26日(日) 10:00~15:30
 ところ 富士文化センター第2会議室
 内容 講義と実習
 講師 加幡秋利(日本盆栽協会講師)
 実習費 1,000円(当日)
 持ち物 昼食 (未手入れの盆栽があれば持参してください)
 申し込み、問い合わせ 文化体育課

内線2722 または、富士市青風盆栽会 佐野 (☎71-3418)、勝亦 (☎61-9581)、大野 (☎33-2605)



リスさんクラブへ入りませんか

市は、悲惨な幼児の交通事故をなくすため、リスさん(幼児交通安全)クラブへの加入をお勧めしています。
 対象 3歳から小学校へ上がるまでの幼児とその保護者
 内容 母親とその子供が、ゲームや遊びを通して交通安全の勉強をします。
 問い合わせ 総務課 内線2768、富士警察署婦人交通指導員 ☎52-2543

ウィーン少年合唱団
 ・とき 5月4日(木) 14:00~
 ・ところ 富士文化センター
 ◎前売券発売日 3月5日~
 ・問い合わせ 富士文化センター ☎61-6262

第16回 田子浦マラソン大会



種目 20^歳、10^歳、5^歳
 参加資格 男子30歳以上女子20歳以上
 参加料 2,000円、申込書と一緒に送りください。
 申し込み期間 2月20日~3月20日
 申し込み、問い合わせ 市内今泉7-12-43 市立今泉公民館気付青木靖則宛 ☎51-4200

とき 4月16日(日) 9:00~ 雨天決行
 ところ 柏原海岸

外科 中根クリニック 21-7520 一色
 産婦人科 長谷川産婦人科 53-7575 吉原5
 柔道整復 藤原接骨院 21-3309 神戸
 ◇2月12日(日)
 外科 戸田医院 63-5213 横割1
 " 寺元医院 53-2367 浅間本
 眼科 小森眼科医院 52-1526 緑町
 産婦人科 窪田産婦人科 61-3100 平垣
 柔道整復 丸山接骨院 61-4720 森島
 ◇2月19日(日)
 外科 松本整形 71-2570 久沢
 " 米山病院 52-3060 吉原4
 眼科 つるが眼科医院 63-1090 水戸島

産婦人科 米山病院 52-3060 吉原4
 柔道整復 田辺接骨院 61-5490 柚木
 ◇2月26日(日)
 外科 藤井整形 61-7811 松岡
 " 米山外科 52-0275 今泉1
 眼科 石川眼科医院 26-2348 富士宮⁽⁰⁵⁴⁴⁾
 産婦人科 池田産婦人科 21-2228 石坂
 柔道整復 中村接骨院 61-1073 横割1
 ※歯科は歯科医師会館 ☎53-5555です。

平日夜間及び休日当直医の問い合わせは ☎51-9999



暮らしのたより



市政モニターを募集

平成元年度の市政モニターを募集します。

応募資格 ・平成元年1月1日以前から市内に住んでいる満20歳以上の人。
・市政や地域の発展などに関心を持っている人。なお、市の行政委員、公務員等は原則として応募できません。

募集人員 市内各地域から25人

任期 4月1日～平成2年3月31日

内容 市の施設を見学していただき、年6～7回のモニター会議では、市長と担当部課長を交え話し合ってください。地域で気がついたことは、モニター通信として寄せていただきます。

募集期間 3月15日(水)まで

応募方法、問い合わせ 電話かほがきに住所、氏名、年齢、性別、職業、電話番号を記入し、市内永田町1-100 市広報広聴課へ 内線2821、2822

中央病院の職員を募集

受付 2月13日(月)～2月28日(火)

試験 作文、面接、健康診断

試験日 3月上旬

必要書類 受験申込書及び受験票(病院庶務課で交付)、住民票抄本、免許証写(有資格者)、卒業証明書(卒業見込証明書)、成績証明書
申し込み、問い合わせ 必要書類を添え中央病院事務部庶務課へ提出してください。☎52-1131 内線2217
(採用職種、採用人員及び受験資格)

職種	採用人員	受験資格
助産婦	3人	昭和18年4月2日から昭和43年4月1日までに生まれた人で助産婦免許を有する人または平成元年4月末までに助産婦免許取得見込みの人
看護婦(看護師)	10人	昭和28年4月2日から昭和44年4月1日までに生まれた人で看護婦(士)免許を有する人または平成元年4月末までに看護婦(士)免許取得見込みの人

特別養護老人ホーム

天間荘の職員を募集

資格 平成元年3月に、高等学校または短期大学卒業見込みの人

職種 寮母・寮父

定員 2人

受付 2月6日(月)～3月20日(月)

試験 面接及び作文

申し込み、問い合わせ 履歴書と卒業見込み書を富士市天間1602番地、天間荘へ。☎71-4350

静岡県学生会館

富士寮寮生を募集

静岡県学生会館は、平成元年度の富士寮寮生を募集します。

資格 ●静岡県に本拠を有し、東京都及びその近辺に所在する大学・短大・短大程度の専修学校に在学する昼間部男子学生。

●心身ともに健全で共同生活を理解する者であること。

●寮費の支払いについて、独立の生計を営む確実な保証人がある者。

寮費 月額約3万4,000円

定員 20人

富士寮の所在地 東京都文京区大塚1-11-9 (〒112)

受付 2月25日から3月12日

問い合わせ 静岡県学生会館富士寮 ☎03-941-0584

ふれあい教養セミナー

とき 2月25日(土) 14:00～

ところ 焼津市民センター

テーマ 「はみだし歌舞伎ばなし」

講師 中村又蔵(歌舞伎俳優)
三浦布美子(女優)

定員 400人

入場料 無料

申し込み 2月17日(金)までに電話かほがきに住所、氏名、年齢、電話番号を記入して、〒424 清水市三保2389 東海大学社会教育センター 「ふれあい教養セミナー」事務局へ ☎0543-34-2385

園芸コーナー

◆ 土壌酸度 ◆

～ 植物を上手に

育てるコツ ～

植物を栽培するときにはまず考えなければならないのは、養分を吸収する根の生活空間、つまり「土」の性質です。とりわけ、土の酸度は植物の生育を大きく左右するものと言えます。

酸度(酸性であるかアルカリ性であるか)をあらわす単位としてpH(ペーハー)が使われますが、この数値が低

いほど酸素が強くなります。通常pH4.0以下では植物のほとんどが生育障害を起こすといわれています。

植物は、土壌溶液中に溶解出した天然の微量元素のイオンを栄養分として水分とともに吸収しています。ところが、土の酸度が強まると、各種の元素イオンがお互いに結びついて別の物質を形成したり、また元素によってはイオン化しにくくなるものもあるため、根が微量元素を吸収できなくなり、結果的に栄養不足の状態になるのです。

植物にとって最適な土壌酸度は弱酸性から中性(pH5.0～7.0)の範囲だと

言われています。市販の園芸用土はほとんどがこの範囲におさまっているので植物の生育に問題はないのですが、一度使用した土や化学肥料を多用した土は酸性化が進んでいるため、土壌改良を施す必要があります。

具体的には、酸性を和らげる場合は苦土石灰や炭酸石灰を、その反対にアルカリ性を中和する場合にはピートモスや硫黄華を土に混ぜてやります。最近では、手軽な土壌酸度測定具が市販されているので、酸度の調整が比較的楽になっています。

ふるさとの昔話

こなとこに

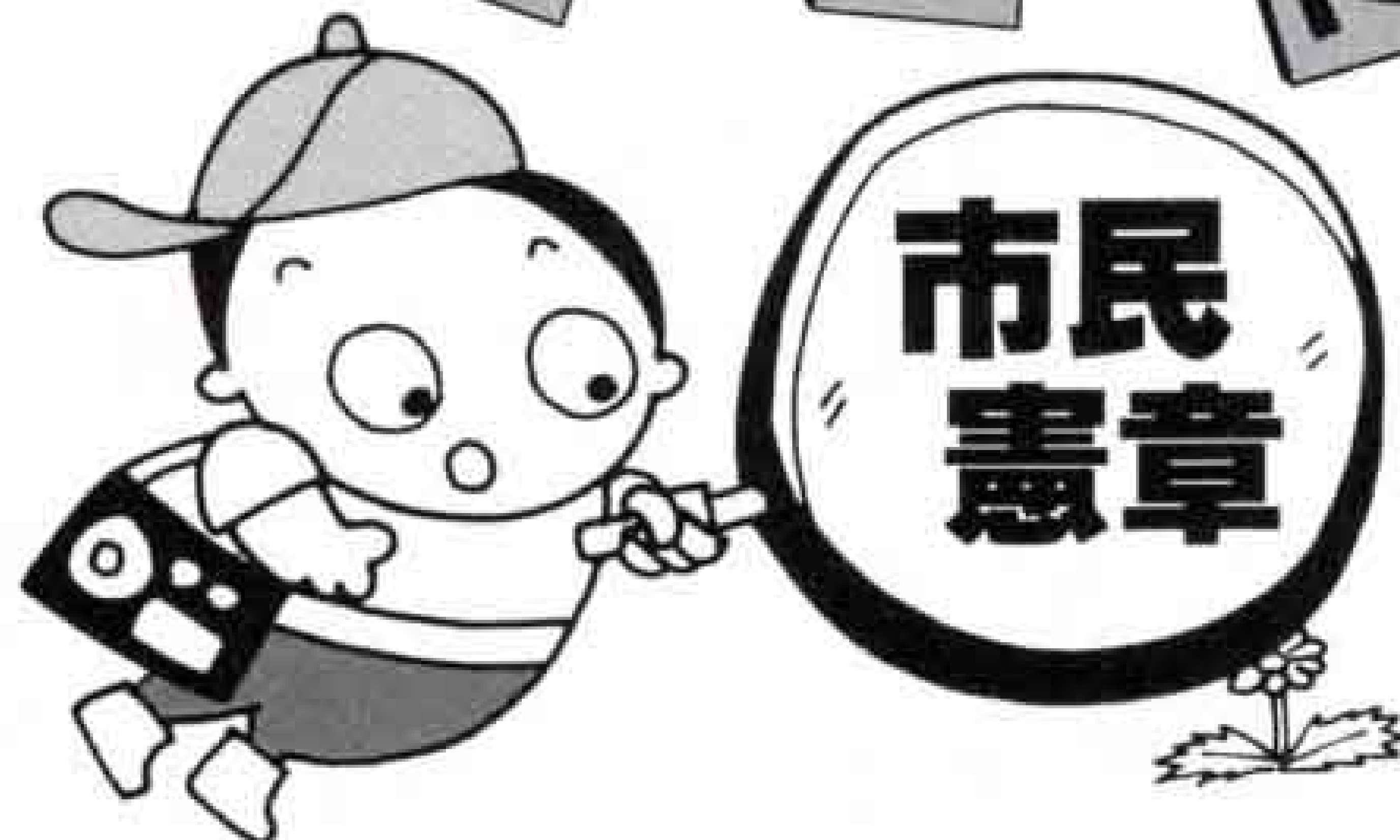

1、富士山のように美しく自然を愛しきれいな環境をつくります

道路を毎朝きれいに



高木トラさん

きれいな環境の街は、だれでもが願うことですが、道路には至るところに空き缶やたばこの吸い殻が捨てられています。

捨てる人あれば拾う人ありというわけではありませんが、毎朝道路のごみを拾い、街をきれいにしている人がいます。西船津の高木トラさん（87歳）です。

高木さんは春山老人会ゲートボールチームの最長老として、毎日ゲートボールを日課としています。自宅からゲートボール場に行く約10分ぐらいの道のりをきれいにしています。

高木さんは「菓子の袋やたばこの吸い殻で、スーパーの袋が毎朝一ぱいになるね。これも私の健康法の一つかな。このごろは、小二のひ孫も手伝ってくれることがあるよ」と明るく話してくれました。

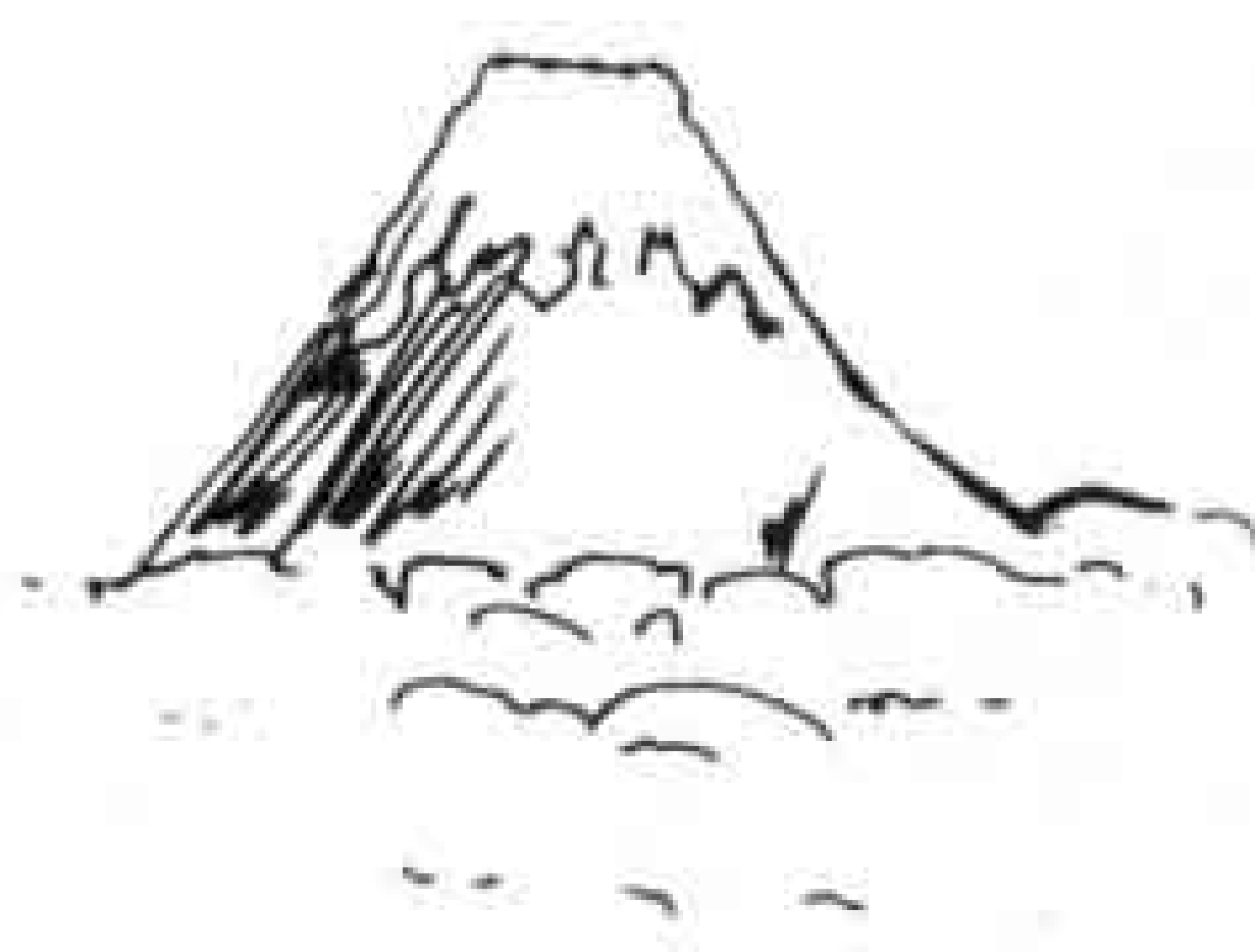

富士塚



鈴川の富士塚

元吉原中学校の西百メートルほどのところに、富士塚と呼ばれている小山があります。今回は、この塚に伝わる話を鈴川西町の小川修一さんに語ってもらいました。

役の行者がつくる

今から約千三百年ぐらい前、役の行者と呼ばれた行者がいました。役の行者は修験道の開祖といわれ、伊豆大島に流されたときに、夕方島を出て富士山に登り、朝には帰ってきたといわれる人です。あるとき、役の行者は富士山の見える国々に、富士山をなぞらえた高さ三丈（約九尺）ぐらいの小山をつくり、富士山を拝む場所としました。富士塚はその内の一つといわれます。

富士登山の安全を祈る

室町から江戸時代には、富士山で修行する修験道者が急にふえました。修験道者は鈴川海岸で水を浴び、身も心も清めました。そして、玉石を一つずつ富士塚にささげ、富士登山の安全を祈りました。

北条氏の本陣となる

また、富士塚は天の香久山とも



話してくれた小川修一さん

言われました。戦国時代には香久山のとりで、香久山城、あるいは吉原城とも呼ばれました。富士塚は吉原湊を控えた要衝で、この制覇をめぐる争いが起こりました。北条氏康・氏政親子は、富士塚を本陣として、今川・武田氏と戦いました。

昭和五十一年に復元

その後、富士塚は戦争前ごろまで静寂として、神秘的な場所でした。ところが、昭和四十年ごろから、灯笼や玉石を持ち去られるようになり、四十五年には、ほころまでなくなっていました。

現在の富士塚は、昭和五十一年に地元民の寄附などで復元されたものです。

地名の由来

なか 島



△富士緑道は中島のオアシス

中島村は古郡氏の加島新田開発によって成立した村です。中島という名称の由来は明らかではありませんが、加島平野の村々は富士川の洲にできた村ですから、中島は川の中の島という意味と思われる。

加島という名称については、吾妻鏡が賀島としてあることから、喜びの島、あるいは豊かな島という意味があり、カジマとしたという説があります。

こちら編集室

「やっぱりもうオジシかな」と思わずひとり言を言ってしまったのが、七ページで紹介した「時の雫」の皆さんの取材。「ファミコンとは違う、いわゆるシューミレーションゲームの一つで」と親切に説明をしてくれましたが、「はて？」そう言えばこの間、アイドル歌手の顔がみんな同じに見えたっけ。ゲゲッ!!