

広報 ふじ

63.11.5

No.491

主な内容

川をきれいに……………	2・3
市の功労者6人を表彰……………	4
カメラルポ……………	5
まちかどネットワーク……………	6・7
市職員の給与を公表……………	8・9
暮らしのたより……………	10・11
ふるさとの昔話「一本杉」……………	12

ふれあい、笑顔、広がって

第8回市民福祉まつりが、10月16日市庁舎北側駐車場をメイン会場にして開かれました。子供からお年寄り、障害者、ボランティアなど参加者は約2万人。会場のあちこちに、にこやかな「ふれあいの輪」ができました。

▷ 楽しいな触れ合い



▷ バザーにもぎわいました



▷ 車いすを体験



▽ 子供たちによるオペレッタ



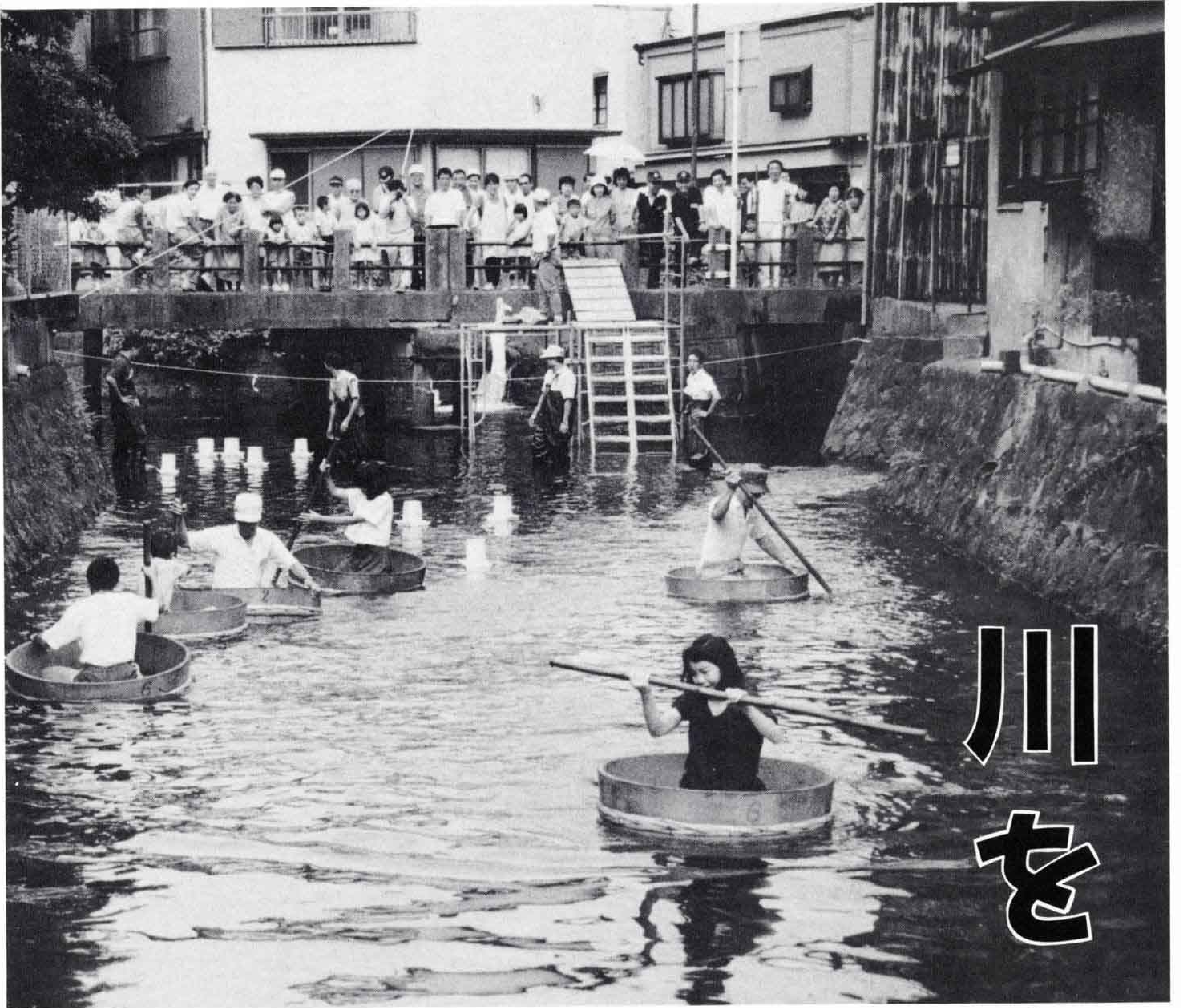

川を

きれいに

△田宿川のたらい流し川祭り(8月)

佐野日出子さんのお宅は、鷹岡中学校南側付近の住宅地。生活排水はめぐりめぐって凡夫川に流れ



佐野日出子さん

生ごみを流しません

「川や側溝が汚い、嫌なにおいがして困る」という体験をお持ちの人も多いはず。これまで川の汚れの原因は、工場排水であると考えられてきました。最近の調査では、河川の汚れの約六割は私たちの日常生活から出る排水によって占められていることがわかってきました。

そこで、市は生活排水浄化のモデル地区として鷹岡地区を指定し、区長会・婦人会の皆さんが中心となって、九月十六日から十月十五日まで排水浄化活動に取り組みました。積極的に活動された久沢東の佐野日出子さんの実践例を紹介しながら、家庭でできる生活排水対策をお知らせします。

込んでいます。

佐野さんは昭和六十年に先生を退職してから婦人会で消費生活運動を担当し、きめ細かな排水浄化活動を行っています。

まず、大きな特徴は流し台。流し台の排水口の下に佐野さん特製のフィルターが取り付けられています。といってもフィルターとは、古ストッキング。大変小さいゴミまで取り除くことができます。フィルターはストッキング一足分で幾つもつくれ、ハイソックスや

靴下でも代用できます。三角コーナーで、大きなごみを取るの、排水にはごみがまったく入りません。三角コーナーの生ごみは庭に埋めてあるポリプラスチック製の容器に入れ、家庭菜園の堆肥にしています。また、残飯などは犬のえさにすることもあり、生ごみはほとんど出していません。

もっとも、佐野さんは「食事は残飯が出ない量をつくり、残った

佐野さんちの

生ごみは…

特製フィルターをつけ



に



このとおり

そして



堆肥に

ら再調理するなどして、むだにしないことが肝心ですね」とのこと。当然のことのようですが、大切なことです。

油やとぎ汁も有効に

食用油は、てんぷらの後はいため物などに使います。一番最後に残った油はためておき、年に二回ぐらい石けんづくりに利用しますが、油も捨てずにすんでいます。

米のとぎ汁は、植木にやっていますが、天気の悪い日などはバケツにためておき、上澄みを捨てて量を減らすなどの工夫をしています。

また、洗濯にはふろの残り水を利用して、洗剤は粉せっけんを使っています。

佐野さんは先日、洗濯機を買いました。二槽式にしました。全自動式では、一回の洗濯液で一回しか使えないからです。これは、水の有効利用にもつながっています。

一人ひとりが注意を

佐野さんは、今回、生活排水浄化のモデル地区となつてから、凡夫川を意識して見て歩きました。

「川の水量が少ないので、一部には入浴剤の入った水がよどんでいるのに気がつきました。下水道を早く引いてもらうのが一番ですが、一人ひとりがちよつとした

＜強化期間に行われた水質検査



注意で随分きれいになると思いますが」と語ってくれました。

できることから挑戦を

以上、佐野さんの生活排水浄化の工夫を紹介しましたが、各家庭の住宅環境などにより、なかなか同じようにできないかと思えます。市は今回の実践活動を行うに当たり、鷹岡地区の各家庭に、三角コーナーに入れる水切り袋と浄化のための対策資料を配布しました。皆さんもできることから挑戦してみませんか。

▷油は直接流さない



田宿川にニジマスを放流

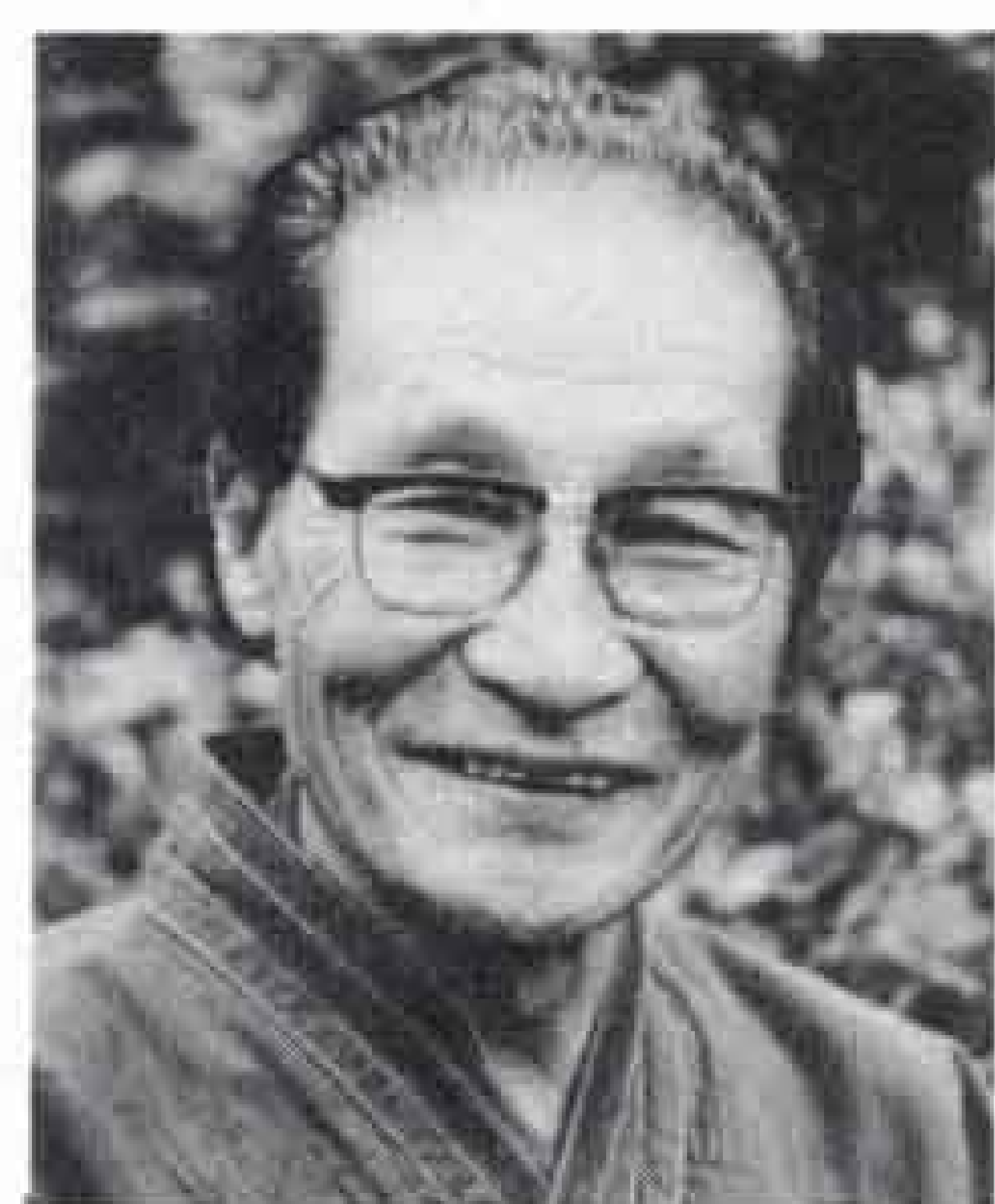

中山章さん (市場町・69歳)

今泉の田宿川といえば、昭和四十年代は公害と生活廃水でへドロの川でした。

それが、最近は公害の防止と下水道の普及、そして川の周辺六町内で行く河川委員会の皆さんの河川美化活動により、清流をとり戻しつつあります。八月には、たらい流し川祭りが行われるなど、親しみのある水辺空間となつてきています。

中山さんは、そんな田宿川が

富士宮市の神田川のように、たくさん魚のいる川にならないかと考え、四年前から個人的に、ニジマスやヤマメを放流してきました。その数は、大小合わせて延べ四千匹を数えます。

最初に放流したときは、子供たちに釣られてしまいました。子供たちが喜ぶ姿を見るのも悪くなかった」と言います。

二・三年前にはアユの遡上が確認され、ことは一昨年放流したマスも見ることができました。中山さんは「田宿川はきれいになったとはいえ、空き缶などは、まだ結構あります。魚が多く住むことで人々の関心が高まり、より一層きれいになれば」と語ってくれました。

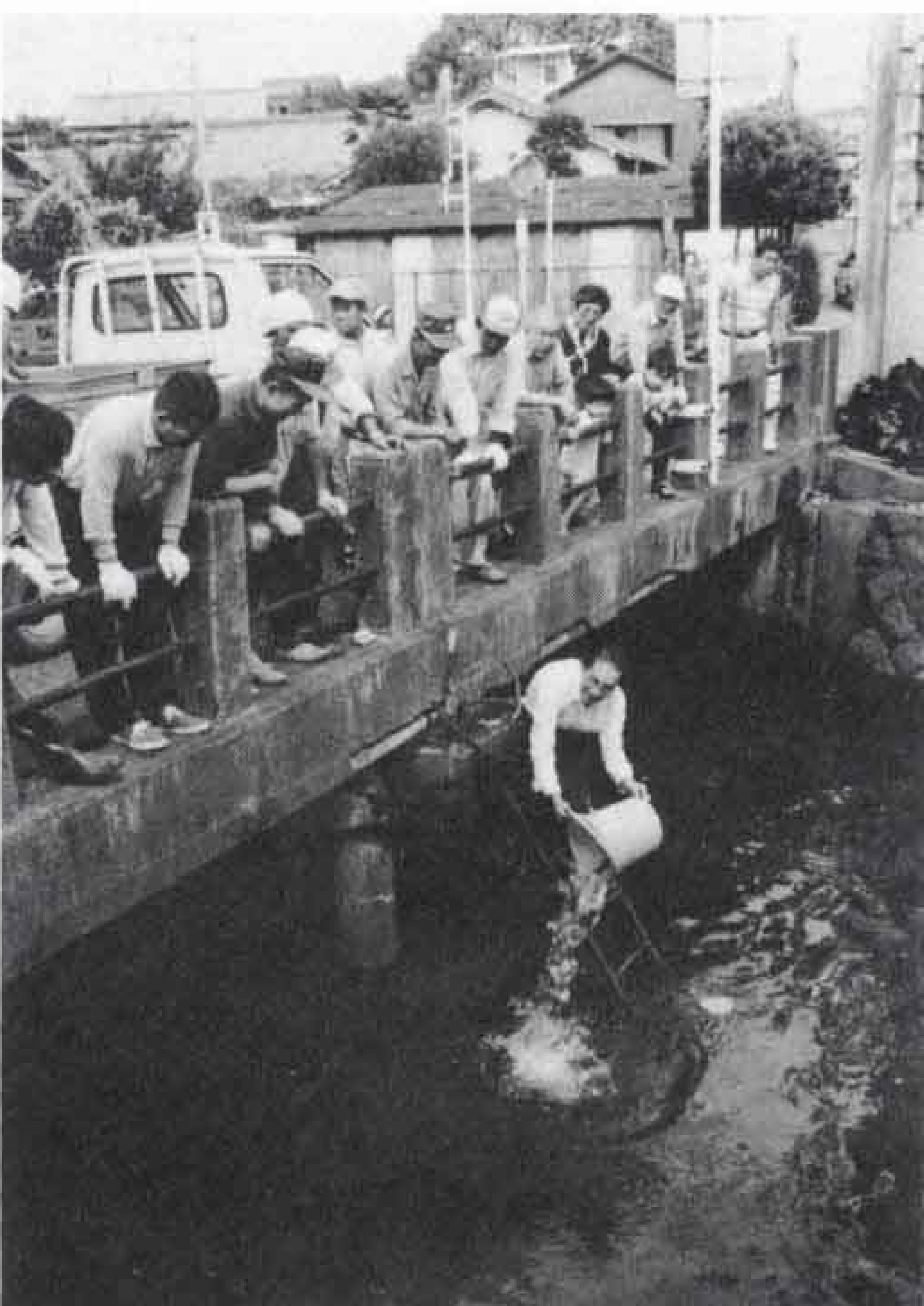

△10月2日、約250匹のニジマスを放流

昭和63年度 市長表彰

市の功労者6人を表彰



昭和63年度の「市長表彰」が、11月1日、富士市農協会館で行われました。ことしの被表彰者は、産業功労の鈴木信之さんら6人。この市長表彰は、市条例により

毎年各般にわたる功労者、善行者を表彰する市の最高表彰制度で、長年、市勢発展のために尽くした人に贈られるものです。



山岳救助功労
川島禮一さん
(吉原二丁目・七十二歳)

昭和三十五年吉原市山岳救助隊長に就任以来、二十八年有余の長きにわたり山岳救助活動に尽力し、組織の拡充と隊員の技術錬磨に努めました。
また、奉仕の精神に立脚した強い責任感と行動力をもって山岳遭難救助に当たる傍ら、地元山岳会々長の立場からスポーツとしての安全な登山の普及啓蒙にも尽力されるなど、山岳遭難の救助・未然防止に多大の貢献をしました。



教育文化功労
鈴木邦衛さん
(吉原二丁目・七十一歳)

昭和二十三年に吉原市卓球協会会長に就任以来、四十年有余の長きにわたり卓球協会の指導者として組織の拡大充実と技術・マナーの向上に努めました。
また、富士市体育協会々長、県卓球連盟副会長等の要職を歴任し、地域スポーツ活動の普及と人材育成に尽力されるなど、そのすぐれた識見と豊富な実践をもとに、広く社会体育の普及振興に多大な貢献をされました。



産業功労
鈴木信之さん
(入山瀬・八十五歳)

昭和二十三年以来、四十年有余にわたり製紙業に携わり、丸金製紙株式会社取締役社長として製紙技術の向上と発展に寄与しました。
また、岳南排水路鷹岡地区協力会々長として岳南排水路の建設促進をリードし、環境浄化に大きな功績を残しました。業界にあっては、諸団体の要職を歴任し、地場産業の育成と振興を図り、広く公共の福祉の増進に多大な貢献をされました。



地方自治功労
望月政三さん
(依田橋・八十一歳)

昭和二十四年三月吉原市議会議員に当選以来、十三期三十九年有余の長きにわたり、市政に参画し、この間、卓越した政治手腕をもって富士市議会議長・吉原市議会副議長等の要職も歴任しました。広く市民福祉の向上に尽くされた功績により、既に市政功労者として称揚されていますが、その後の富士市勢振興に対する活躍が極めて顕著ですので、その事績を特別に顕彰するものです。



水火災防護功労
佐藤清吾さん
(桑崎・六十九歳)

昭和八年以来、五十三年有余の長きにわたり消防に尽力しました。強い責任感と犠牲的精神に立脚した積極的な行動力で、市民の生命財産の保護と災害の防止に貢献しました。
また、消防団副団長・同分団長等幹部団員として団員の資質の向上や消防力の拡充強化にも尽くされるなど、民生の安定と自治体消防の発展に多大な貢献をされました。



水火災防護功労
井出悦郎さん
(津田・七十二歳)

昭和二十三年以来、四十年有余の長きにわたり水防活動に尽力されました。旺盛な責任感と犠牲的奉仕の精神をもって、市民の生命財産の保護と災害の防護に献身された功績は多大なものがあります。水防団々長、副団長等幹部団員として団員の資質の向上や、水防団の全体的協力体制の確立に尽くされるなど、民生の安定と水防の発展に大きな貢献をされました。

消防団の訓練礼式・消防操法訓練大会

正確さや機敏さを競う

十月十六日、「富士市消防団訓練礼式並びに消防操法訓練大会」が、公設地方卸売市場の駐車場で開かれました。この大会は、市内の消防団が消防操法の正確さや機敏さ、チームワークなどを競うもので、二十六分団約八百人の団員が参加しました。その結果、訓練礼式は、第八・九・十・十一分団で組織されている第三方面隊、小型ポンプ操法は第十五分団、ポンプ車操法は第七分団が優勝しました。

◀本番さながらの訓練大会



▽渡辺市長らの手で記念標柱を設置



アジサイ二千本を植栽

十月十二日、大淵の産業廃棄物埋立処分場跡地に整備が進められている大淵公園で、市民緑化祭が行われました。会場では、花の会の皆さんなど約四百人の手で二千株のアジサイが植えられました。今後継続して計一万本を植える計画で、アジサイの里づくりを進めます。

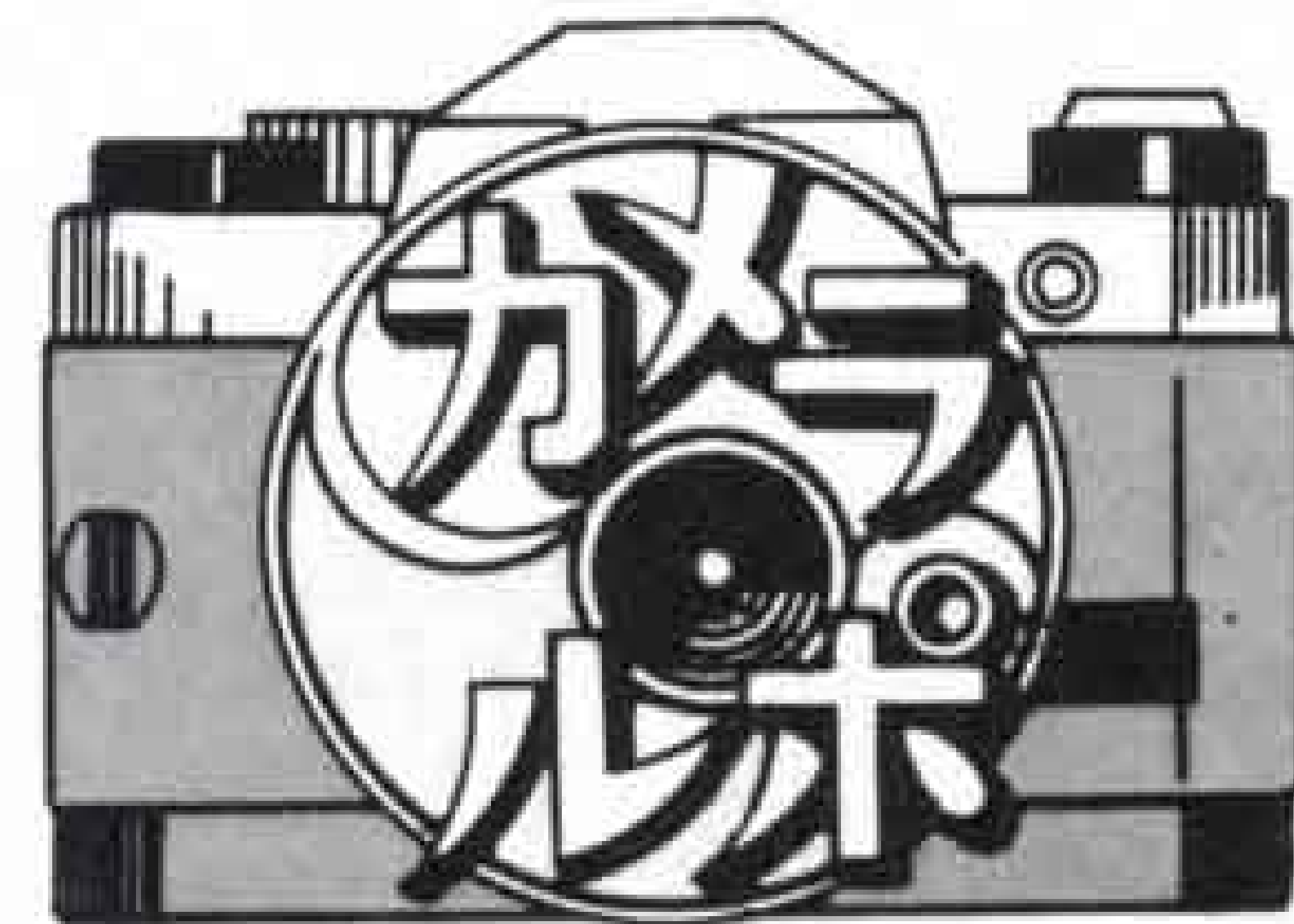

福祉を語る婦人のつどい富士集会

福祉の街は女性から

「思いやりのある、きめ細かな福祉を進めよう」と第十七回福祉を語る婦人のつどい富士集会が、十月二十・二十一日、富士文化センターをメイン会場に行われました。北は秋田から南は沖縄まで集まった女性は約千人。「ふじより発進」福祉の創造―愛あるまちへ―をテーマに活発な議論がされました。

▽藤沢市長や大分市長なども出席しました



技能フェスティバルを開催

▽全建総連富士支部による家の模型



職人衆のお祭り「富士市技能フェスティバル」が、十月十五・十六日、富士駅前パビーで行われました。会場には、大工さんや畳屋さんなどによる立派な作品がズラリ。また、ふとんの綿入れや畳の表替えなどの実演も人目を集めました。

1、富士山のように たくましく 働くよこびをもち 健康な家庭をつくります

まちかど ネットワーク

「まちかどネットワーク」は、皆さんの地域の話題を中心にお届けするコーナーです。
 皆さんの身近で起こった出来事、御意見などをお寄せください。連絡先：
 市内永田町一―100 市広報広聴課
 電話 五―0133 内線二八三
 締め切りは毎月十五日です。

市長への
手紙から

中央図書館の 図書室を明るく

このコーナーは「市長への手紙」をお寄せくださった人の中から、意見・提言などを紹介します。今回は、富士見台三丁目の渡辺登美子さんの「中央図書館の照明」についてです。（「市長への手紙」の用紙は、各公民館などにあります。）



△明るくなった図書館

職員の方々もとても親切です。

私は二年前富士市へ転入してきて以来、ずっと市立中央図書館を利用してきます。カード化貸し出しシステムで、断固三冊以内というのではなく余分にお借りできるので、富士見台から通う私たちにとって、とてもありがたいことと思っています。

さて、四月から子供の本が大人と同じ二階へ移されました。それはよいのですが、部屋がとても暗く、蛍光灯と蛍光灯との間の書棚の本は影になってしまいます。大人だけでなく子供たちも利用するところですので採光を考えて、図書室を明るくして下さるようお願いいたします。

明るくなるよう配慮

市長の答え

図書館に対して貴重な御意見をありがとうございます。図書館では市民の皆さんに気軽に利用していただくために、図書

室の改善を初め、参考図書室の開設や視聴覚資料の新たな貸し出しを行うほか、利用者との気持ちのよい応対に心がけております。

さて、御指摘の館内の照明のことですが、ここ数年、天井の蛍光灯の一部を外して行っていました。これは節電のために行っていたのですが何よりも利用者サービスを優先して、すべての照明器具に蛍光灯を取り付けました。

また、場所によってはカバーも外し、少しでも明るくなるよう配慮しました。

しかし、何分にも施設の老朽化などにより照度は十分とはいえません。今後、補助灯の設置などを検討し、御要望におこたえしたいと思えます。これからも図書館を御利用ください。

優地区の議長
活動富士の
一富会議
ティ会
ニ賞
ユ受
ミを
コ賞
県秀
区

齋藤保春さん

(三四軒屋・64歳)



「すみよい街づくりとは、住民の心の通うまち」という持論で、富士南地区のまちづくり会議をスタートしてきたのが齋藤さん。富士南地区が地域コミュニティづくりとして行ってきた三世交代流事業・三千人集会・富士南ききょう大学講座・郷土誌「ききょうの里」づくりなどの仕掛け人です。

奥さんの智恵子さんが、「いつも市役所か公民館に出かけています」というように、数々の公職をこなし、とにかくタフ。

齋藤さんのパワーをすれば、コミュニティ活動優秀賞も当然といえるかもしれません。

齋藤さんが、これからの課題として考えているのは、青少年教育。「これから地域をしようとして立つのは青少年。青少年をしっかりと育てるには親がほさつとしていちゃできない。つまり生涯学習かな」と目を輝かす。

座右の銘は？の問いに「おれがやらなきゃだれがやる」との答え。うーん、ぴったり。



△渡辺登美子さん(左)と子供たち





緑道の長さ県下一



富士第一小学校の東側から身延線の潤井川鉄橋までの長さ2,000m、平均幅7.5m、面積約2万平方mを持つ富士緑道は、緑道の規模としては県下一を誇ります。

旧身延線の跡地を昭和52年度から総事業費4億9,000万円をかけて、緑道公園としました。完成したのは、昭和60年です。

梅・桜・アジサイなど、四季折々の豊かな緑に囲まれた緑道は、周辺住民の潤いの空間として、散歩・通学・通勤・親子団らんなどに使われ、街中のオアシスとして親しまれています。

なお、旧豎堀駅跡にある公衆トイレは、老人会の中島笑話会の皆さんが清掃してくれています。



△左から和代さん(丘小5年)、永治さん、幸代さん、照子さん、俊介君(丘小4年)

市内一の俊足家族 厚原の桑原さん一家

十月十日行われた「体力つくり富士市民大会」の人気種目は家族対抗リレー。厚原の桑原さん一家は、高学年の部で見事優勝しました。

決勝は、学生時代陸上で鳴らしたアンカーの永治さんが、一気にトップへ躍り出て、ゴールイン。お父さんの威厳を保ちました。家族一同「来年も出場して優勝をねらいます」と意欲満々。



△毎週1回練習を行っている富士市民踊会の皆さん

富士市民踊会が 踊りで日中友好の輪

富士市民踊会(会長・増田恒子さん)は、日中平和友好条約十周年を記念して、代表十二人が十月二十一日から二十六日まで中国を友好訪問しました。

同会は、これまでもロサンゼルス・シンガポールなどを訪問して国際交流を進めており、今回が七回目。中国では炭坑節や八木節などを披露しました。言葉は通じなくても、音楽と踊りで意気投合し、友好の輪を広げました。

東田子の浦駅の 菊花展を主催

東田子の浦駅の菊花展を主催

富士市の秋の風物詩ともいえる東田子の浦駅の菊花展が、ことしも十一月二十三日まで行われています。色とりどりに咲き誇る菊は約四百鉢。「ふる里の駅を花と緑で飾る会」の皆さん四十人が、丹精を込めて育てたものです。高木市郎さん(中柏原)は、会長を務め、みずからも約八十鉢を育てています。「ことしは天候が不順で生育には気を使いました。でも、菊を見るためだけに下車してくれる人が大勢いることを思うと苦労も吹っ飛ばね」と語ってくれました。



高木市郎さん



心の中を文字で表現

富士詩をつくる会の皆さん

ヘルマンヘッセや島崎藤村のようにはいかなくても、自分の心に映った出来事を素直に表現しているのが、富士詩をつくる会の皆さん。今回は、文字に託した熱い心情が伝わる十月の例会におじゃましました。

富士詩をつくる会は昭和六十一年の一月、教育委員会が主催した詩の入門講座の受講修了生で結成されました。以来、毎月第一木曜日に吉原公民館を会場として活躍しています。

メンバーは約三十人。うち、女性が一割です。詩の経験が豊富な人から初心者までいろいろですが、詩を愛する気持ちは同じです。

熱心な議論が交わされる例会



例会は、各人の作品を朗読し、詩人の高橋喜久晴さんが評するスタイルで行われています。静かな語らいの中にも、文字に託す心情が伝わる、温かい雰囲気の特徴です。昨年「坂道」という処女詩集も発行しました。また、十一月二十八・二十九日には初めての試みとして、「東アジア(韓国・台湾)の詩人を囲む集い」の皆さんを富士市に迎え、交流を行う予定です。

会長の小林清三郎さんは、「詩は感性の文学と

市職員の給与を

公表します

富士市職員の給与について、そのあらましをお知らせします。

市職員の給与は、地方公務員法の規定により、国やほかの地方公共団体職員及び民間企業の従業員の給与、並びに生計費などを考慮して定められ、市議会で議決された給与条例に基づいて支給されています。

人件費の状況

市財政における給料、手当、共済費などの人件費の状況を見ますと、昭和六十二年の普通会計決算（見込み）の人件費総額は、百十四億八千九百七十五万九千円で、歳出総額五百六十三億千四百九十八万五千円に対し二〇・四％を占めています。

なお、この普通会計の人件費には市長、助役、収入役、議員、各種行政委員等に支給される給料、報酬等を含みますが、病院、水道事業などの公営企業会計及び、その他の特別会計の職員分は含みません。

人件費の状況(S62年度 普通会計決算見込み)

住民基本台帳人口	21万9,770人 (S63. 3. 31現在)
歳出総額(A)	563億1,498万5,000円
人件費(B)	114億8,975万9,000円
歳出総額に占める人件費の比率(B/A)	20.4%
昭和61年度の人件費の比率	21.7%

職員給与費の状況

普通会計予算のうち一般職員の給与費は次のとおりです。職員手当とは扶養手当、住居手当、通勤手当などの諸手当です。

職員給与費の状況(S63年度 普通会計予算)

職員数(A)	1,719人	
給与費	給料	57億2,184万5,000円
	職員手当	12億5,315万9,000円
	期末勤勉手当	25億4,663万6,000円
	計(B)	95億2,164万円
1人当たり給与費(B/A)	553万9,000円	

(注) 職員手当には退職手当は含みません

平均給料月額、平均年齢、初任給等の状況

市職員といっても、一般行政職員や消防士、医師、保母など多種多様です。ここでは、市職員のうち代表的な一般行政職と技能労務職について示してあります。



経験年数別・学歴別平均給料月額状況(S63. 4. 1現在)

区分		経験年数10年	経験年数15年	経験年数20年
一般	大学卒	20万6,629円	25万1,743円	30万5,030円
	行政職	17万4,100円	21万7,516円	26万9,973円
技能 労務職	高校卒	16万1,962円	20万1,979円	23万7,367円

平均給料月額・平均年齢の状況(S63. 4. 1現在)

区分	富士市		国	
	平均 給料月額	平均 年齢	平均 給料月額	平均 年齢
一般 行政職	27万9,183円	40.9歳	24万510円	39.5歳
技能 労務職	25万9,574円	46.6歳	22万720円	47.7歳

一般行政職は一般の行政事務に従事する事務職員・技術職員をいい、技能労務職員は清掃業務員・給食調理員などをいいます。

区分	期末手当	勤勉手当
	月分	月分
6月期	1.4	0.5
12月期	1.9	0.6
3月期	0.5	—
計	3.8月分	1.1月分

期末
勤勉
手当

初任給の状況(S63. 4. 1現在)

区分	富士市		国		
	初任給	採用2年経過日の給料月額	初任給	採用2年経過日の給料月額	
一般	大学卒	12万3,600円	14万5,800円	I種13万7,400円	15万1,400円
				II種11万7,900円	13万100円
行政職	高校卒	10万5,900円	11万3,600円	III種9万9,500円	10万5,900円
技能 労務職	高校卒	10万5,900円	11万3,600円	9万7,200円	10万3,500円

支給割合は国と同じです

(S63. 4. 1現在)

区分	富士市		国	
	勤続 年数	自己 都合	勤 奨 (定年)	自己 都合
	月分	月分	月分	月分
20年	21.0	34.65 (28.875)	21.0	28.875 (28.875)
25年	33.75	44.55 (44.55)	33.75	44.55 (44.55)
35年	47.5	62.7 (62.7)	47.5	62.7 (62.7)
最 限 高 度	60.0	62.7 (62.7)	60.0	62.7 (62.7)
その他 の加算 措置	定年前早期退職特 例措置 (2~20%加算)		定年前早期退職特 例措置 (2~20%加算)	

退職
手当
の状
況

(S63. 4. 1現在)

区分	1級	2級	3級	4級
標準的な 職務内容	主事補 技師補	主事 技師	相当の知識、経験を 有する主事・技師	係長・主任 主査
職員数	26人	285人	340人	248人
構成比(昨年)	2.4(1.7)%	26.5(25.5)%	31.7(34.5)%	23.1(22.5)%
	5級	6級	7級	8級
課長補佐 主幹	課長 室長	参事 技監	部長 局長	計
101人	57人	6人	11人	1,074人
9.4(9.0)%	5.3(5.1)%	0.6(0.5)%	1.0(1.2)%	100%

一般行政職の級別職員数

(S63. 4. 1現在)

区分	月額			
給 料	市長 助役	81万5,000円		
	収入役	67万円		
	収入役	60万円		
報 酬	議長	54万円		
	副議長	48万5,000円		
	議員	43万円		
区分	支給期	支給 割合		
期 末 手 当	市長 助役	6月	月分 1.75	
	収入役			
	議長			2.375
	副議長 議員			3月
合計4.75月分				

特別職の報酬等

名称	支給の内容	備考
調整 手当	給料、扶養手当及び管理職手当の合計額の6%が支給され、昭和62年度中の職員1人当たりの平均支給年額は18万1,323円でした。	昭和62年 度決算見 込み
特殊勤 務手当	危険、困難、不快、不健康な業務について支給されます。支給対象者1人当たりの平均支給年額は6万2,090円でした。(清掃作業手当、特殊施設勤務手当、消防手当など)	
時間外 手当	通常の勤務時間を超えて勤務したときに支給されます。 昭和62年度中の支給対象者1人当たりの平均支給年額は30万704円でした。	
扶養 手当	配偶者 月額 1万5,000円 その他の扶養親族 ・2人まで1人につき 月額 4,500円 ・その他 月額 1,500円	昭和63年 4月1日 現在
住居 手当	借家、借間の職員に家賃等に応じて支給 月額 4,000円~1万8,000円 持ち家の職員 月額 4,000円	
通勤 手当	交通機関利用者 運賃等相当額を支給 交通用具使用者 通勤距離2キロ以上の者について通勤距離別支給 月額 4,100円~1万9,300円 その他 月額 1,500円	

その他の手当の状況

(普通会計分)



暮らしのたより



第5回 ふるさと芸能祭

とき 11月27日(日) 開演13:00~
 ところ 吉原市民会館ホール
 出演芸能 かりがね護所太鼓、雨ごい
 まんだら、鶴無ヶ淵神楽、原田清流
 太鼓、祝い木遣りとまとい振り、大
 漁木遣り唄、天間太鼓、東比奈諏訪大
 社大龍の舞、吉原祇園ばやし、富士
 ばやし
 入場料 無料。ただし入場整理券が必
 要です。市民会館、文化センター、
 各公民館、文化体育課にあります。
 問い合わせ 文化体育課。内線2722

地域防災訓練を実施

県・市・自主防災会は、防災対策の
 習熟と防災意識の高揚のため、突発地
 震を想定した訓練を行います。
 とき 12月4日(日) 9:00~
 内容 ・家庭…出火防止対策、非常
 持ち出し品の点検など ・自主防災
 会…情報伝達訓練、避難訓練、初期
 消火活動、救援活動、自主防地図・
 自主防ファイルの活用など
 問い合わせ 総務課 内線2765

「あかりと暮らし」展

いま、明かりは家や街にあふれ、人
 々は自由に時間を使っています。でも、
 家の明かりがいろりやランプであった
 のは、そんなに古い昔の話ではありません。
 そこで、生活に欠かすことのできな
 い「あかり」の歴史を振り返り、先人
 の苦勞や知恵に触れ、人と明かりにつ
 いて考えてみたいと思います。
 とき 12月1日(木)~64年1月22日(日)

ところ 市立博物館特別展示室
 問い合わせ 市立博物館 ☎21-3380

富士市美術家絵画展

とき 12月2日(金)~4日(日)
 ところ 吉原市民会館(☎52-0740)

民話テレホンサービス

☎53-1111
 11/7~11/20 「増川の黒仏さん」 須津中
 11/21~12/4 「天間の吉野長者の娘」 鷹岡中

市民
らんく版
☆劇団音楽座ミュー
ジカル「夢の降る街」
11月22日(火)、23日(水)
18:00~富士文化センター 問い合
わせ 富士市民劇場 ☎63-9201
☆第2回富士地区中学・高校英語
スピーチコンテスト参加者募集
とき 11月13日(日) 13:00~ 問い
合わせ 専門学校富士情報ビジネ
ス学院 ☎61-2751

労働保険に加入を

加入は、労働者を1人でも使
用する事業主の義務です。
問い合わせ
県雇用保険課 ☎0542-21-2843

くらしのコーナー

日用品、食料品の安売りや講習会の名目で人を集め、
巧みな話術で高額商品を買わせる悪徳商法です。

「おかしいな？」と思ったら

消費生活センター相談室へ ☎64-8996

11月の休日当直医

内科 救急医療センター 51-0099 津田
 小児科
 ◇11月6日(日)
 外科 松本整形 71-2570 久沢
 " 米山病院 52-3060 吉原4
 眼科 石川眼科医院 26-2348 富士宮
 産婦人科 池田産婦人科 21-2228 石坂
 柔道整復 北村接骨院 63-7180 宮島
 ◇11月13日(日)
 外科 田辺整形 61-8410 本市場

外科 芦川病院 52-2480 中央町
 眼科 朝岡眼科医院 52-0745 今泉3
 産婦人科 望月産婦人科 34-0445 西比奈
 柔道整復 朝岡接骨院 52-2876 今泉1
 ◇11月20日(日)
 外科 川村病院 61-4050 中島
 " 鈴木整形 52-2213 宇東川
 眼科 高山眼科医院 27-2406 富士宮
 産婦人科 谷産婦人科 61-0039 八幡町
 柔道整復 堀田接骨院 21-7505 広見本
 ◇11月23日(水)
 外科 柳沢クリニック 21-8788 伝法

外科 渡辺病院 51-3751 錦町
 産婦人科 柵山産婦人科 71-4771 厚原
 柔道整復 駅南望月接骨院 61-3405 上横割
 ◇11月27日(日)
 外科 望月整形 61-8075 本市場
 " 中根クリニック 21-7520 一色
 眼科 加藤医院 34-0011 比奈
 産婦人科 武田産婦人科 63-5122 宮島
 柔道整復 藤原接骨院 21-3309 神戸
 ※歯科は歯科医師会館 ☎53-5555です。

平日夜間及び休日当直医の
 問い合わせは ☎51-9999



暮らしのたより

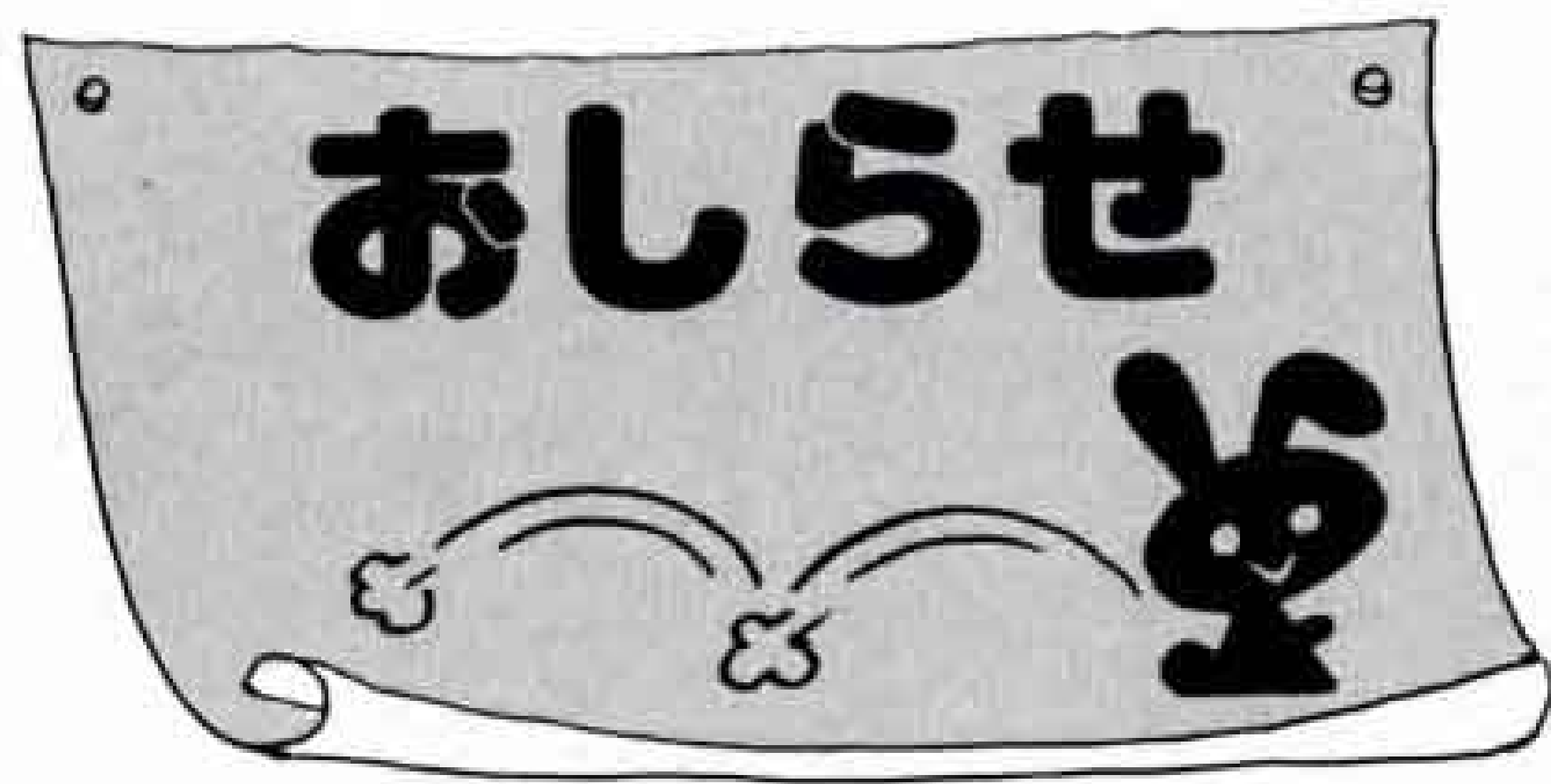
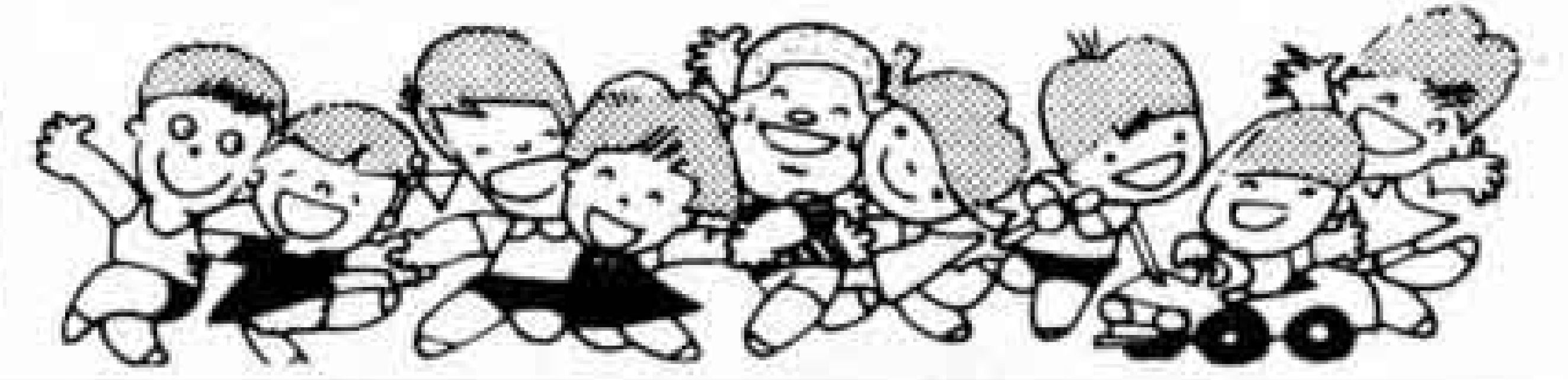

農業委員会委員が 決まりました

任期満了に伴う農業委員会委員選挙の結果、次の方々が当選しました。(順位は、届け出順です)

渡辺久男(神戸)、石川公六(鶴無ヶ淵)、中村久義(岩本)、齊藤正兄(比奈)、杉山安廣(蓼原)、井出顯(荒田島)、大沼章男(今泉6)、稲葉三郎(宮島)、水野寿郎(中里)、中村晴一(大野新田)、鈴木仁(松岡)、渡辺光男(大淵)、芦澤由太郎(今泉4)、大石安男(宮下)、小林光男(神谷)、後藤信義(西船津)、望月昇(永田町1)、杉山実(大淵)、加藤静雄(中野)、小野初治(宇東川東町)、藤田武(大淵)、市川桂司(田子)、久能是雄(柚木)、井川衛(入山瀬)、鈴木洋一(厚原)、村松嘉一(久沢)、池田敏男(中里)、大村芳臣(宮島)、渡辺傳次郎(石坂)、浅田武博(石坂)、小林大八郎(荒田島)、植田祥之(久沢)、笠井貢(岩本)、羽根正(鈴川東町)

家庭看護教室

人はだれでも年をとります…。今後ますます高齢化社会が進むにつれて、家庭でお年寄りをお世話する機会がふ

えてきます。お年寄りが心配なく家庭で看護が受けられるように、また介護者の健康を守るためにも「家庭看護教室」で学習しませんか。

とき 12月5日～64年2月27日
計7回 13:00～15:30

ところ 保健婦人センター

定員 30人 受講料 無料

内容 ・脳卒中発作時の看護 ・寝巻き、シーツの交換 ・床ずれ予防と手当て ・特別養護老人ホーム「鑑石園」での施設実習など

申し込み、問い合わせ 11月30日(水)までに保健婦人センターへ ☎64-8992

胃がん検診

受付時間 9:00～11:00

受診料 800円 (70歳以上は無料)

とき、ところ (富士見台公民館) - 11月25日(金)、28日(月)、(ひのやユタカ店) - 11月28日(月)、(八王子本町公会堂) - 11月29日(火)、(保健婦人センター) - 11月29日(火)、30日(水)、(丘公民館) - 11月30日(水)、(鷹岡公民館) - 12月1日(木)、2日(金)、(文化センター) - 12月6日(火)、7日(水)

住宅需要実態調査 に御協力を

12月1日に全国一斉に住宅需要実態調査が実施されます。この調査は、住宅の居住性や、最近の居住状況の変化、これからの計画などを調査して、今後の国や県、市町村の住宅施策を進める上での基礎資料とするものです。

園芸コーナー

ために、植物ごとの越冬温度を知ることが必要です。

【観葉植物の越冬温度】

◆低温グループ (3～5℃)

アビス、フェニックス・ロベレニー、ユッカ、シャコバサボテン、ブライダルベール、カポック、シュロチク、カンノンチク、ハートカズラ、オリズラン…凍らない日当りのよい軒下や縁側で冬越しできます。

◆中温グループ (5～10℃)

ゴムノキ、コルジリネ、スパティフィラム、モンステラ、パキラ、ペペロミア、ポトス…少し寒さに弱く、夜間は室内の縁側より居間のような暖かい

調査世帯に選ばれたお宅には、11月下旬に調査員が伺いますので御協力ください。なお、調査票に記入された事柄は、統計を作製するための資料以外には一切用いられません。また秘密も絶対に守られます。

問い合わせ 建設部管理課 内線2494

第20回 婦人祭を開催

市連合婦人会は、「今!! ころ新たに飛翔」をテーマに、日ごろの婦人活動の成果発表や展示、手づくり品のバザーなどを行います。

とき 12月10日(土)、11日(日) 9:30～
ところ 吉原市民会館

問い合わせ

保健婦人センター ☎64-8995

今月の納税
国民健康保険税 第4期
納期11月15日～30日
(納税はお早目に)

親子で名曲を楽しむ コンサート

とき 12月4日(日)13:00～

ところ 富士文化センター

問い合わせ

「親子で名曲を楽しむ会」
☎64-4488



◆観葉植物の冬越し◆

イロハカエデが紅葉した日を「紅葉日」といい、気象庁では紅葉前線を発表しておりますが、富士市の「紅葉の見ごろ予想」は11月10日ごろとのことです。厳しい寒さも、すぐそこまで来ていますが、この夏購入し、初めて冬を迎える観葉植物も増えていることと思います。そこで今回は、冬越しの方法についてお知らせします。

観葉植物は、冬の夜の温度調節と水やりが上手に育てるポイントになります。まず、種類により原産地が異なる

部屋で管理します。

◆高温グループ (10～15℃)

フィカス・ベンジャミン、アレカヤシ、ディフェンバキア…夜間、発泡スチロールなどの箱に入れて保温し、温度が下がらないようにしてやります。

◆極高温グループ (15℃以上)

アンズリューム、ココヤシ、フィットニア…暖房のきく室内のガラスケースで管理するなど、暖房機器が必要です。(次回へつづく)

※寒さが本格的に厳しくならない間に、寒天にさらして、徐々に寒さに慣れさせておくのが冬越しのポイントです。

ふるさとのお話

富士本西の一本杉

大淵・富士本西のヒノキ林の中に、静かにたたずむ大きな一本の杉の木があります。今回はこの一本杉の話を河野政信さん（富士本西・六十六歳）に語っていただきました。



△現在の一本杉



どこからも見えた杉

昭和二十五・六年ごろまで、富士本と鷹岡や杉田（富士宮市）をつなぐ大切な道がありました。私の子供のころでも、人々は馬に米や麦を背負わせ、杉田のすりや（精米所）に行ったり、遠足といえは必ずその道を通るといふ重要な生活道路でした。

その道の目印となったのが、一本杉です。当時の富士本周辺は、畑が多く、道のわきにスツと伸びた一本杉は、大層目立ちました。その姿は富士や吉原の町からも見ることができました。

遠足で聞いた由来

実相寺へ遠足に行った帰りのことです。私たちは一本杉にたどり着くと、木陰で休憩しました。すると、いたずら坊主が一本杉におしっこをしました。それを見ていた先生は「こらっ」と注意し、この木の話をしてくれました。

「昔々のこと、ある夫婦が道に迷ってしまいました。お母さんはおなかに赤ちゃんがいたので、やつとの思いでここまでたどり着きました。ところが急に生まれそうになり、その場で生まれましたが、赤ちゃんは既に死んでおり、お母さんも亡くなってしまいました。お父さんは遺体を運ぶこともできず、その場に穴を掘り、手厚く葬りました。そして一本の杉を植えました。それがこの杉だよ。」

元気がなくて残念

現在の杉は高さが約三十メートルありますが、周囲をヒノキに囲まれ、まったく目立ちません。また、雷に木の半分をそがれてしまい、元気がないので残念です。



河野政信さん

地名の由来

した

みや

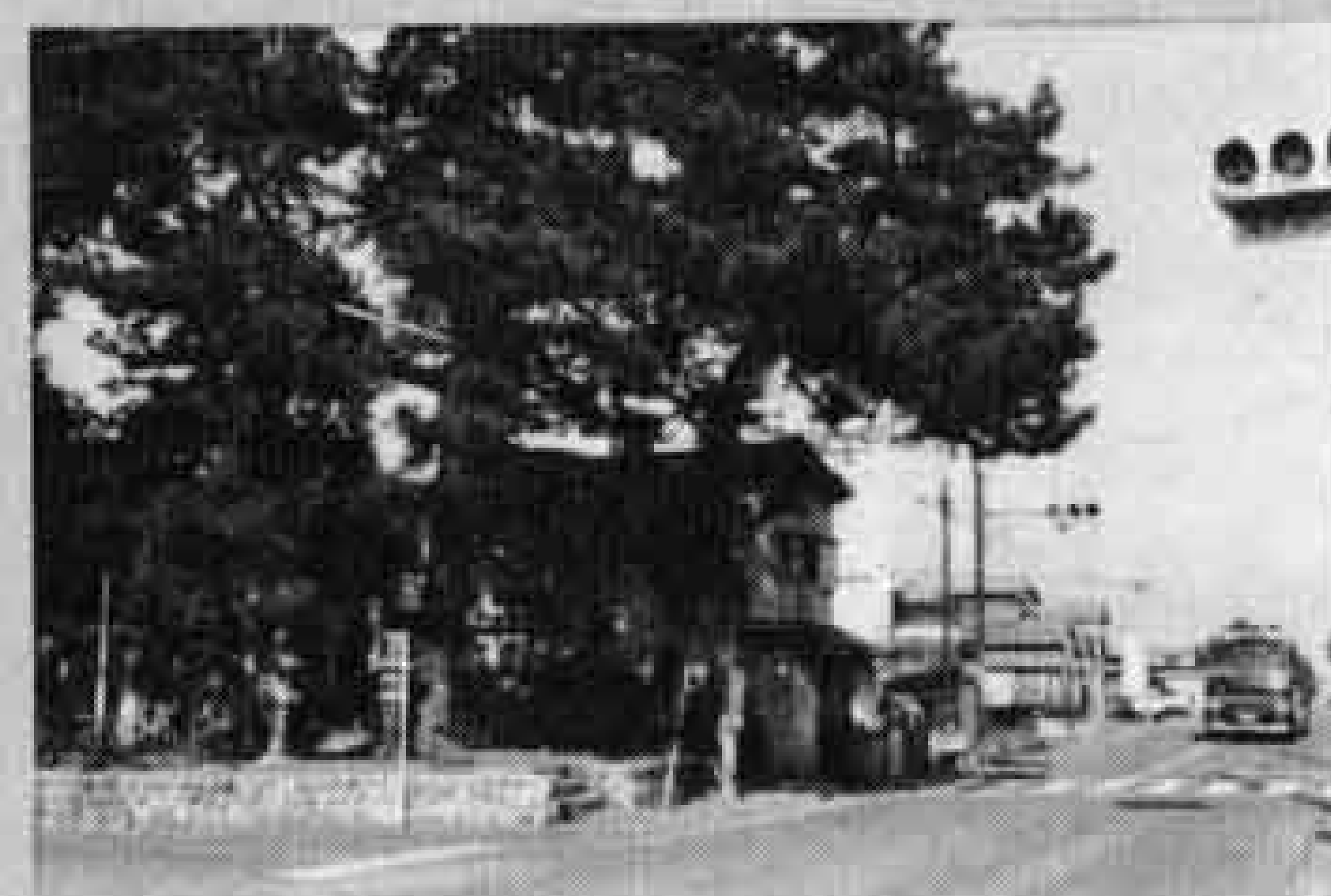

△宮下神社付近

宮下村は、江戸時代の初めごろ、古郡氏が加島新田を開発したときには既に成立していた古い村で、村の石高も二百六十石余りあったといわれています。

宮下村と呼んだ理由は、必ずしも明らかではありませんが、一説では松岡の水神社の南にある村ですから宮下村と呼んだといわれています。宮下村は明治二十二年、他の十五ヶ村とともに合併して加島村をつくりました。

ニイハオ 你好



△建設中の嘉興賓館 (昨年十二月)

ホテル 嘉興賓館

嘉興賓館は嘉興市人民政府に隣接した嘉興市一のホテルです。友好都市提携が結ばれて、皆さんがもし嘉興市を訪れるとすると、おそらく宿泊されることでしょう。

ことし5月に7階建の宿泊棟が完成し、ぐっと国際的なホテルに変身しました。一般人民の家はレンガづくりで照明器具も十分とはいえない中で、近代的で明るい西洋風の建物です。

外装は薄いグレーで、部屋はほとんどがツイン（2人部屋）です。もちろんバス・トイレ付。フロントやロビーは日本のシティホテルと比べると地味ですが、エレベーター前には世界の時計がつくなど、目は外に向いています。

また、市のお客さんをもてなす応接場的な機能もあります。

ただし、利用できるのは外国人や政府の要人に限られているようで、中国人の多くは同じ嘉興賓館でも従来あった古い建物に宿泊をしています。

こちら編集室

十月五日号のこの欄で「ニイハオ嘉興市にお便りがこない」と書いたところ、早速吉原四丁目の草分敏秋さんから「嘉興市の昔話などを載せたらいかが」との意見を載せたらいかが」との意見に「なるほど」ところが、ニイハオ嘉興市はあ」と一回で終わりとなります。草分さん、お許しを。次の企画に反映させます。