

広報

ふじ

63.10.20

No.490

主な内容

富士市の林業	2~5
道路愛称名募集	6
カメラルポ	7
暮らしのたより	8~11
富士の今と昔	12



ちょっと太ったかな？

“天高く、馬肥ゆる秋” …、一年の内で子供たちの身長が一番伸びる季節は夏、そして体重は、やはり秋だと言われています。

運動会も終わった富士南小学校では、10月5日から3日間、全校児童の体重測定を行いました。はかりの針を見て喜んだり肩を落したり、子供たちはさまざまな顔を見せてくれました。

富士市の林業



△木の素材を生かした
市立大淵第二小学校新校舎

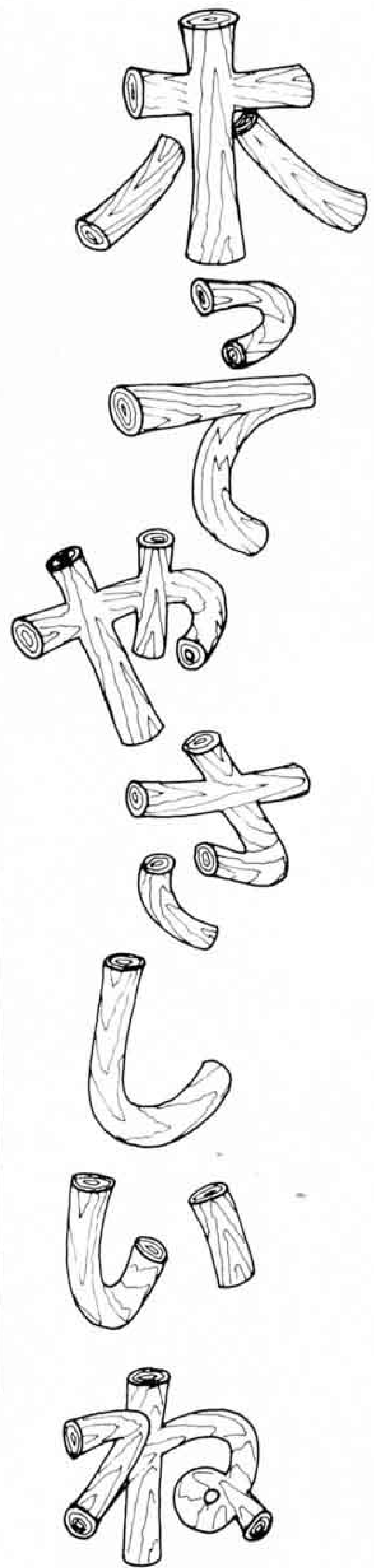

富士山のすそ野を取り囲むグリーンベルト地帯。この広大な森林は、私たちの生活にはかり知れない恩恵を与えてくれています。最近、近代化された生活の中で、人々の木に対する欲求が急速に高まっています。なぜでしょう。人と木の関係は私たちが考えている以上に深いのかも知れません。そこで、今号では、本市の大切な資源であり産業である林業を通して、森林の役割、森林と私たちの暮らしとの関係について考えてみましょう。

暮らしに潤いを生む「木」

緑を見ると心が安らぐ、木に触れるとほっとする…。これは人間だれもが感じる共通体験です。

私たちの暮らしは、合理化、効率化を優先させる近代化が図られ、年々便利になっています。病院や学校なども、次々と鉄骨・鉄筋コンクリート造りに変わっています。

こうした鉄やコンクリートなどの無機質な建物があふれる中で、私たちはどこか「落つき」を失いがちになっています。それは、



きんばらめいぜんおう
△金原明善翁ら大規模植林地

明治35年から金原明善翁ら静岡県山林協会が造林したもので、本市における大規模植林の発祥地として市の指定史跡になっています。(勢子辻)

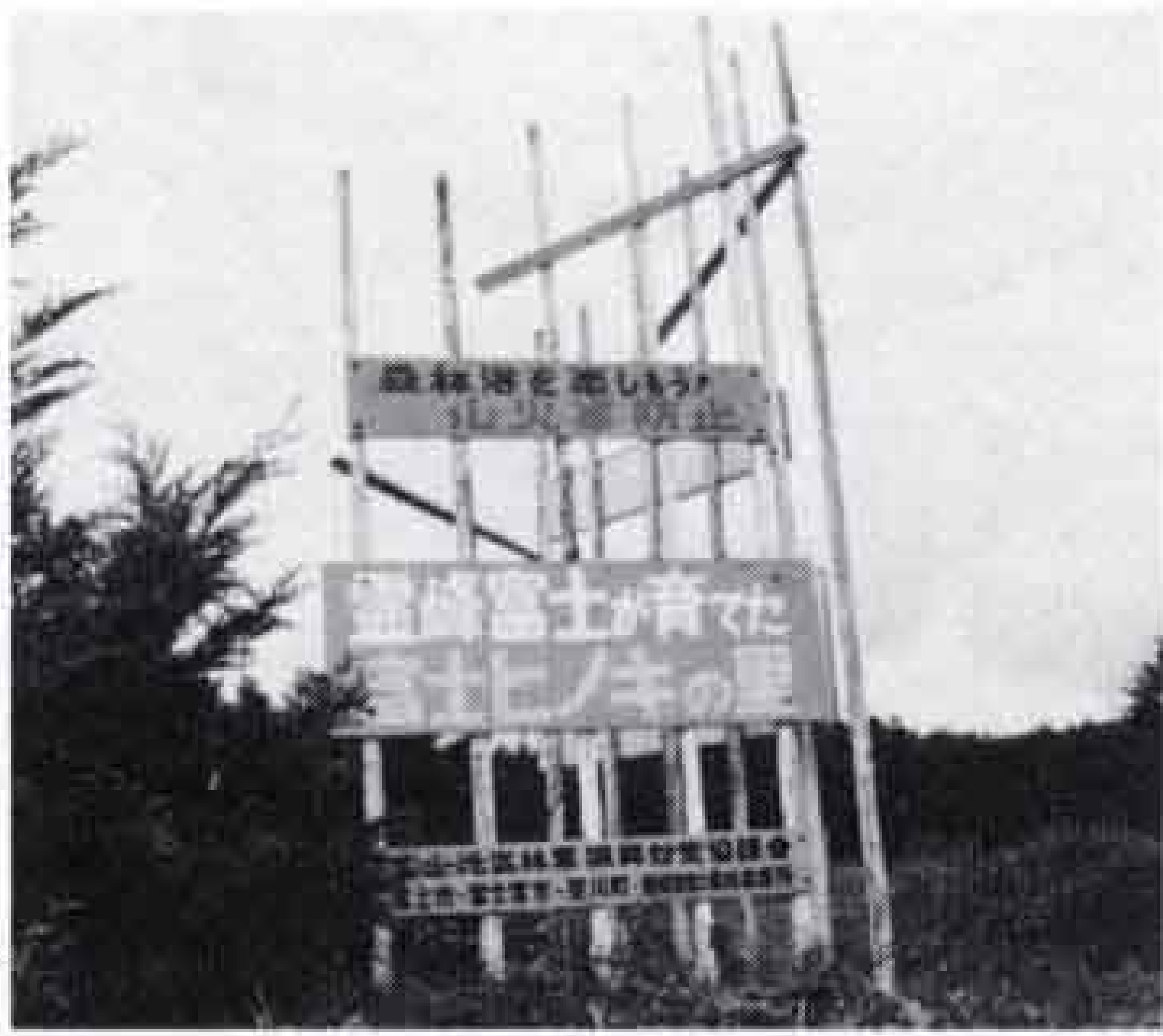

人間の心と体が別の素材を、何か懐かしい素材を求めているからなのかも知れません。最近の「木」への関心の高まりは、こうした素材見直しの気運の中で、「木」の特性が再評価され、私たちの暮らしに潤いをもたらすものとして注目されてきたからでしょう。

「木」の持つ

優つた

木は生きている

木は、山から切り出され木材となってもその特性は失われません。木は呼吸をしています。つまり生きています。木は熱を伝えにくい

木の熱伝導率は、金属に比べてずっと低いので、気温の変化にあまり左右されません。また木には適度な弾力性があるので、その上を歩いても、あまり疲れません。コンクリートや石の場合、歩くうちに疲れがたまったり、転ぶとけがをすることもあります。

湿度を調節する

木は呼吸していますから、例えば部屋の空気が湿ってくると、木はその湿気を吸収し、空気が乾くと水分を吐き出してくれます。これは自然のエアコンと言えます。

自然が育てた木は、このように快適な生活を私たちに提供してくれます。

私たちのように呼吸している木、どんなに時代が進んでも、人が最も身近に感じる素材は木だと言えます。私たちの「心」と「体」が自然と木のそばにいたいと思う…。そんな優しさを木は持っているのです。



富士市の半分は森林です

富士市の森林面積は一万六百四十八畝で、林野率は四九・四％。市の面積の約半分が森林ということになります。

また民有林の人工林率は八二％と高く、大規模な植林が行われてきたことがうかがえます。樹種はヒノキが八八％と圧倒的に多く、スギは九％にすぎません。樹齢も三十～四十年生が大部分で、これは昭和二十～三十年代の植林によるものです。

経営規模は一部を除き、極めて零細で五畝未満の所有者が全体の九四％。面積で三五％を占め、林業と農業の兼業がほとんどです。

森林は私たちの

暮らしを守っています

春のワラビ取り、夏のキャンプ、秋のキノコ狩りやハイキングなど、四季折々に、私たちは森の恩恵を直接受けていますが、実は、

森林にはもっと重要な働きがあるのです。

郷土を守る

森林は、土中深く張りめぐらされた樹木の根で土や石をしっかりつかみ止めています。

また森林に降る雨は、初め木の葉や枝に止まり、緩やかに幹を伝わって落ちてゆき、地表



△毎年、富士市植樹祭に参加する緑の少年団。現在、大淵第二小学校、今泉小学校の2校で結成されています。

水資源を守る

の落ち葉やコケ類などに吸収されるので、豪雨の時でも地面を流れる水量は少なく山崩れや土砂の流出を防ぎます。一方、海岸線に延びる海岸保安林は、私たちの家や田畑を風や潮の害から防いでくれます。

水の利用には、飲料・農業・工業用水などがありますが、どれも私たちの暮らしと深くかかわりを持っています。

私たちがも 森林を育てています



△中学校林を管理している市立吉原北中生徒会の皆さん

私たち吉原北中生徒会は毎年、全校生徒で学校林の下草刈りを行います。これは北中の開校記念に先輩たちが植林したもので、ことしで八年目になります。作業は一年から三年生まで縦割りグループで行い、グループ長の指示で仕事を進めます。私たちが一年生の時に比べると木はすいぶん伸びました。成長がはつきりわかります。広い植林地の草を刈り終えた時は、ほんとうに気分がいいですね。



△足踏み健康器(田子浦小)

▽間伐材を敷き詰めた歩道(市役所公園広場)



▷丸火自然公園



間伐材で こんな製品が



写真、左からごみ箱・もろ箱・ティッシュボックス・プランター・縁台



湯飲みと小鉢

私たちは、この大切な水が不足しないように守らなければなりません。それには、川の流域によく茂った森林(水源林)が必要です。森の土地はスポンジ状で、一坪当たり1トンの水を吸収すると言われ、山に降った雨を一度に流さず、蓄えてから少しずつ流す役目をしてくれます。また、雨は窒素・リンなどの物質を含んでいますが、森林に降った雨水は土壌にゆっくり浸透する間に含有物の多くが取り除かれ、微量のミネラルの加わったおいしい水になります。

このように、森林は洪水や干ばつを防ぎ、私たちの命と財産を守ってくれているのです。全国一の製紙産業が富士市に育ったのも豊かな森林資源と地下水に恵まれたからにほかなりません。

健康を守る

人は森に不思議な魅力を感じます。遠くの森を眺めるだけで心が休まり、森の小道を歩けばすがすがしい気分になります。最近の健康ブームで「森林浴」という言葉も知られるようになりましたが、これは、樹木のだすフイトンチットという芳香物質が作用し、人間の健康により効果を与えられていると言われています。さらに、樹木は炭酸ガスを取り入れ、人間に大切な酸素を吐き出してくれます。

森を守る人

森を育てる人

このような森林の働きに注目し、本市では保健休養林として、丸火自然公園をまた須津川溪谷大柵の滝周辺を須津山休養林として整備し、広く市民に開放しています。「休」という字は「人」に「木」と書きます。気軽な憩いの場として、あなたも御利用ください。

私たちの生活に欠くことのできない森林。この森林を火災や盗木などから守るため、本市では、林野消防隊(二隊、隊員計二十七人)や山林監視人(六人)が協力し合いながら火災予防と巡視活動をしています。また緑化思想の普及と後継者育成のため、緑の少年団の結成、中学校林や青年の山が造成され、植林、下草刈り、枝打ちなどに活躍しています。



△富士木材センター

県東部地域の市町村から切り出された木材の集荷市場で、富士ヒノキ産地化の拠点施設となっています。

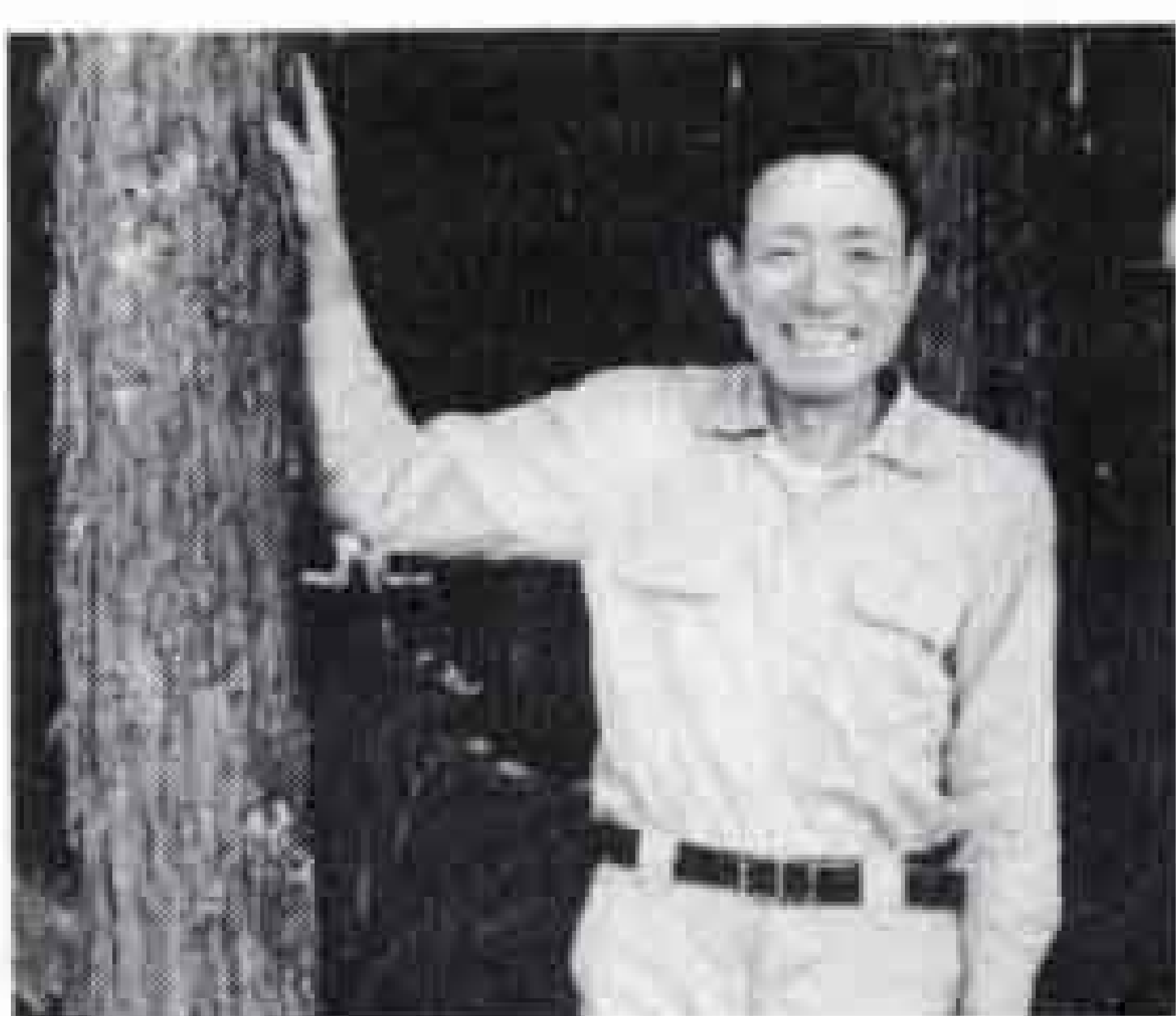

△山林監視人・勝又忠一さん(大淵3丁目)

一番恐ろしいのは
山林火災

山林監視人は私で二代目、父親と合わせるともう三十年以上この活動を続けています。仕事は、盗木や火災から森林を守ることで、月に二・三回巡視します。山の中を歩くので、市有林なら地形から境界線まですべて頭に入っています。森で一番恐ろしいのは火災。たき火やたばこに注意するよういつも呼びかけをしています。山林火災の少ないのが私たちの自慢です。

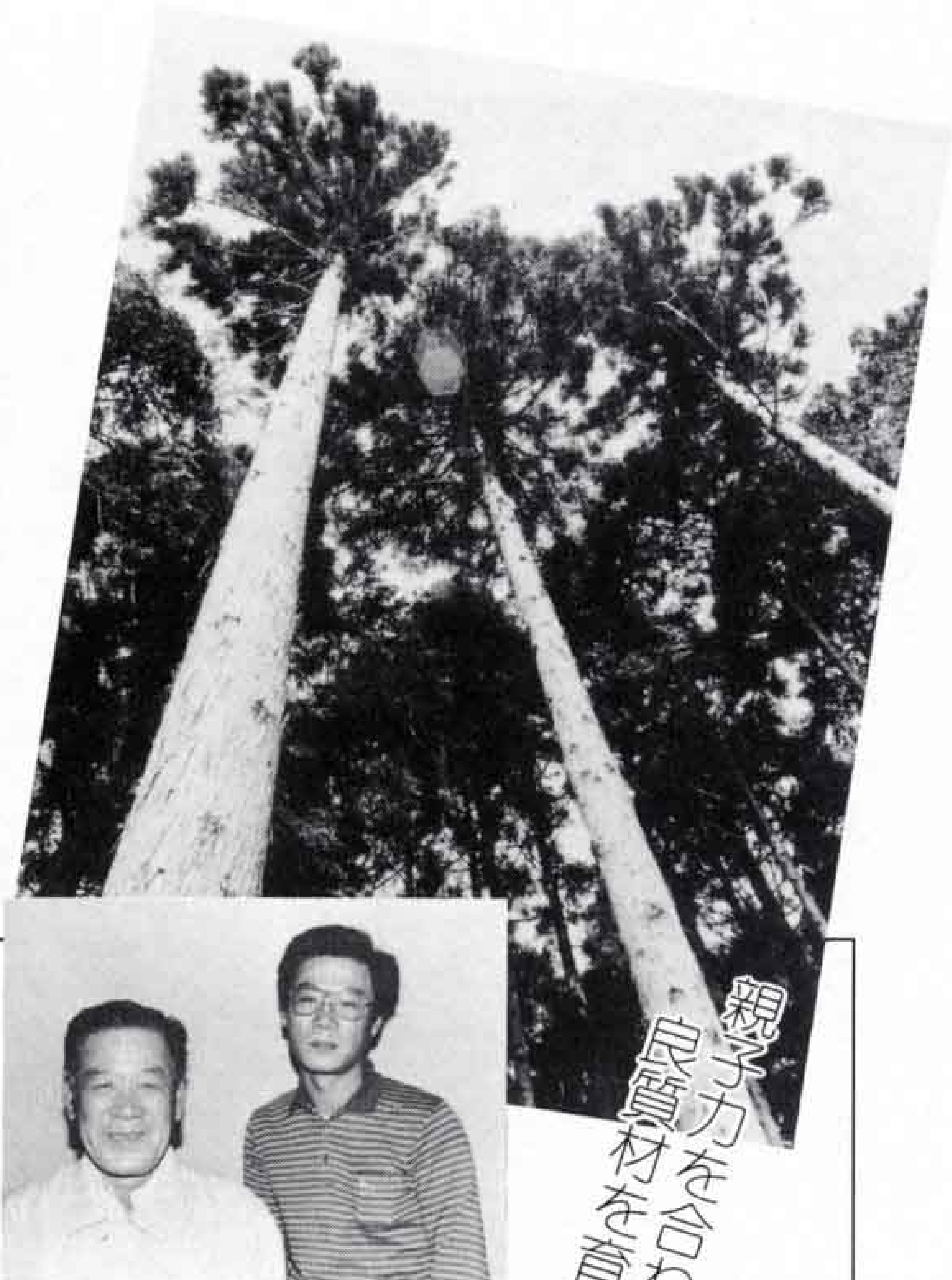

総て富士ヒノキ材で建てられた住宅です。10年後にはもっと身近に…



△林業経営に取り組む渡井正彦、正孝さん親子(一色)

親子力を合わせて良質材を育みます

建築用柱材の一大供給基地を目指して

現在、本市では官民一体となつて、この広大な富士南ろくの森林地帯を建築用柱材の一大供給地にしようと計画を進めています。

しかし、良質の柱材を生産するのは四十〜五十年という年月がかかり、しかもその間、下草刈り(十年生ごろまで)枝打ち(二十年生ごろまで)間伐(三十五年生ごろまで)などの手入れが必要で、そして間伐から十年以上たつてようやく商品として現金化できるのです。親の代に植栽した苗は、子・孫の代

始まるころ

富士ヒノキの里

木曾や天竜などの木材の名産地に負けない富士ヒノキの産地化を目指して、森林組合などを中心に多方面にわたる研究や計画が実施されてきました。間伐材を使った、さまざまな木製品の製作や販売もこうした活動の一つですが、中でも富士木材センターの設置が本市の林業に与えた影響は大きく、近くに市場ができたことで、枝打ちされた良質材は極めて高価であることが目の前で実証され、林業経営に対する林家の考え方を一変させ、富士ヒノキの里づくりを大きく前進させました。

林業は私の息子で四代目になります。私の代になってからは、まだ一度も伐採していませんが、あと十年もたてばいい柱材が採れますよ。良質材を育てるには、下草刈りや枝打ち、間伐をしっかりとやることです。現在は主に農業で生活していますが、息子も林業研究会などに参加して前向きに取り組んでいますので、親子力を合わせて、木曾や天竜に負けない富士ヒノキを育てたいですね。

明日へ広げよう

富士山のグリーンベルト

自然と調和した人間の暮らし……私たちの生活が近代化・都市化すればするほど、このテーマは重要な意味を持つてきます。富士ヒノキの里づくりは、森林の持つ公益性と経済性を追求するだけでなく、世界に誇る富士山のすそ野を常に緑で覆うことになるのです。林業五十年のサイクルの確立で、私たちの子孫は限りない恩恵を森から受けられることが約束されます。さあ、明日へ広げましょう富士山のグリーンベルトを…。

お知らせ

富士ヒノキ商標図案を募集

- ◎募集方法
 - ・富士ヒノキ材の商標にふさわしいもので創作作品。
 - ・大きさは10.5センチ角材に刷込みできるもの。縦書のこと。
 - ・色彩は一色。色は自由。
 - ・作品の裏面に住所、氏名、年齢、作品説明を記入する。
- ◎応募期限 昭和64年1月末
- ◎表彰 (1)優秀作品—会長賞と5万円(1点) (2)佳作—賞状と賞品(5点)
- ◎問い合わせ、応募先 市内本市場441-1 富士地区林業振興対策協議会 ☎65-2202

富士市 産業まつり

農林水産フェア

とき：11月6日(日) 8:30～13:30
ところ：富士市公設地方卸売市場

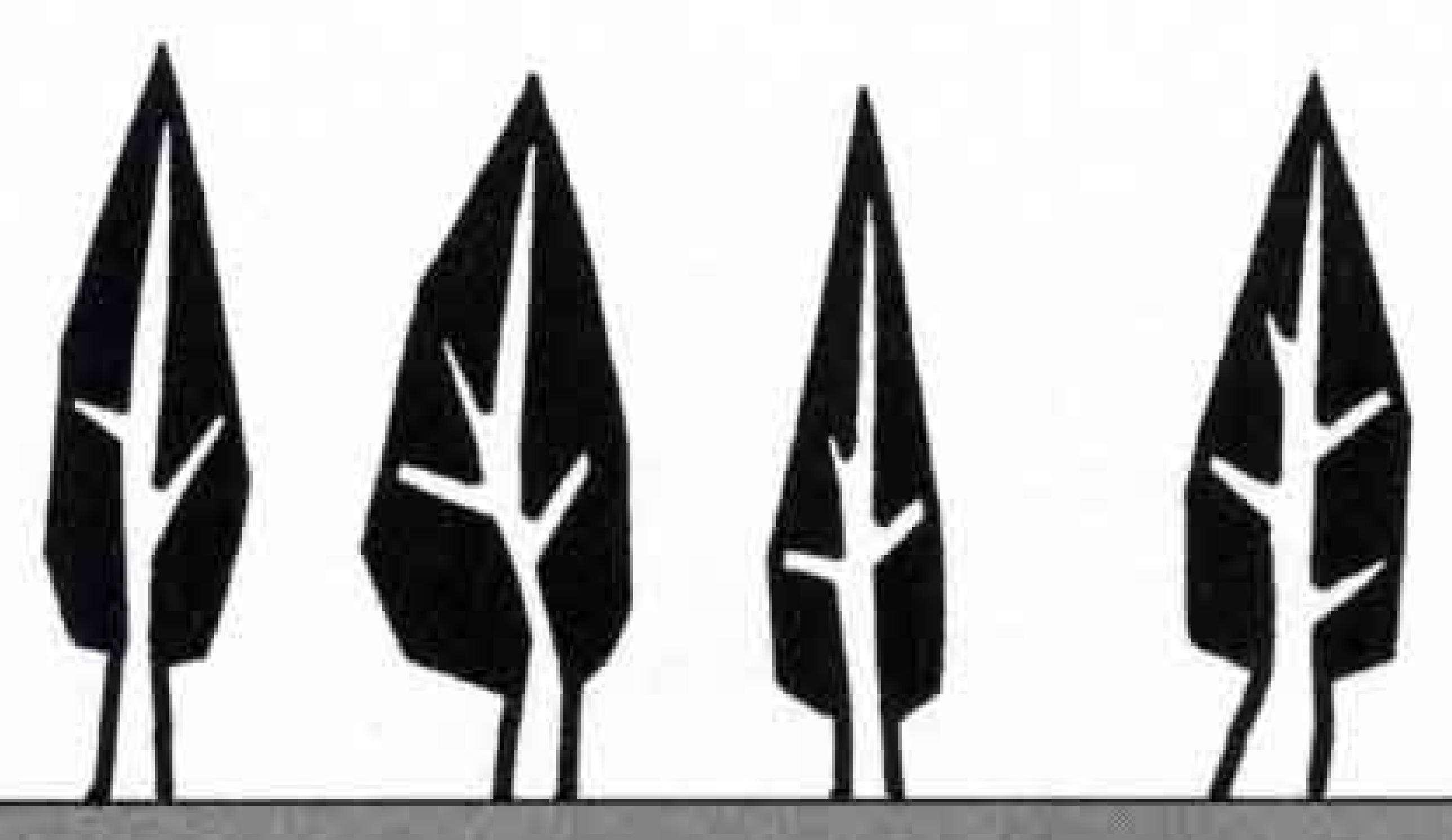



道路愛称名募集

わたしたちにも
すてきな名前を

市は道路愛称名募集の第三弾として、次の三路線の愛称を募集します。
過去二回の募集では、市民の皆さんから多数の応募をいただき、すでに青葉通り、御幸通り、新幹線駅前通りなど十二路線が愛称で親しまれています。今回も快適で楽しく美しい道路環境づくりのため、皆さんで親しみのある愛称をつけてください。

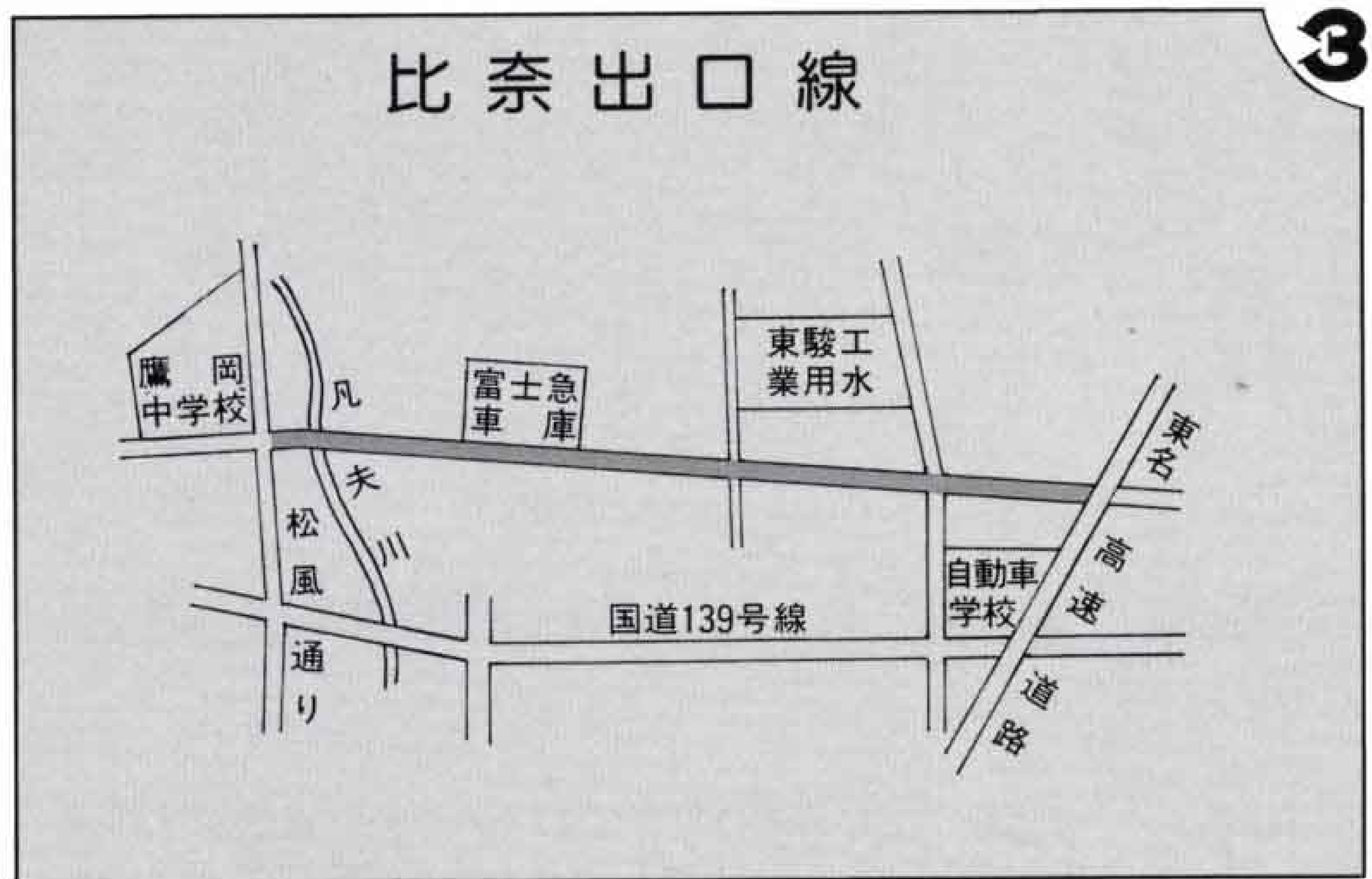
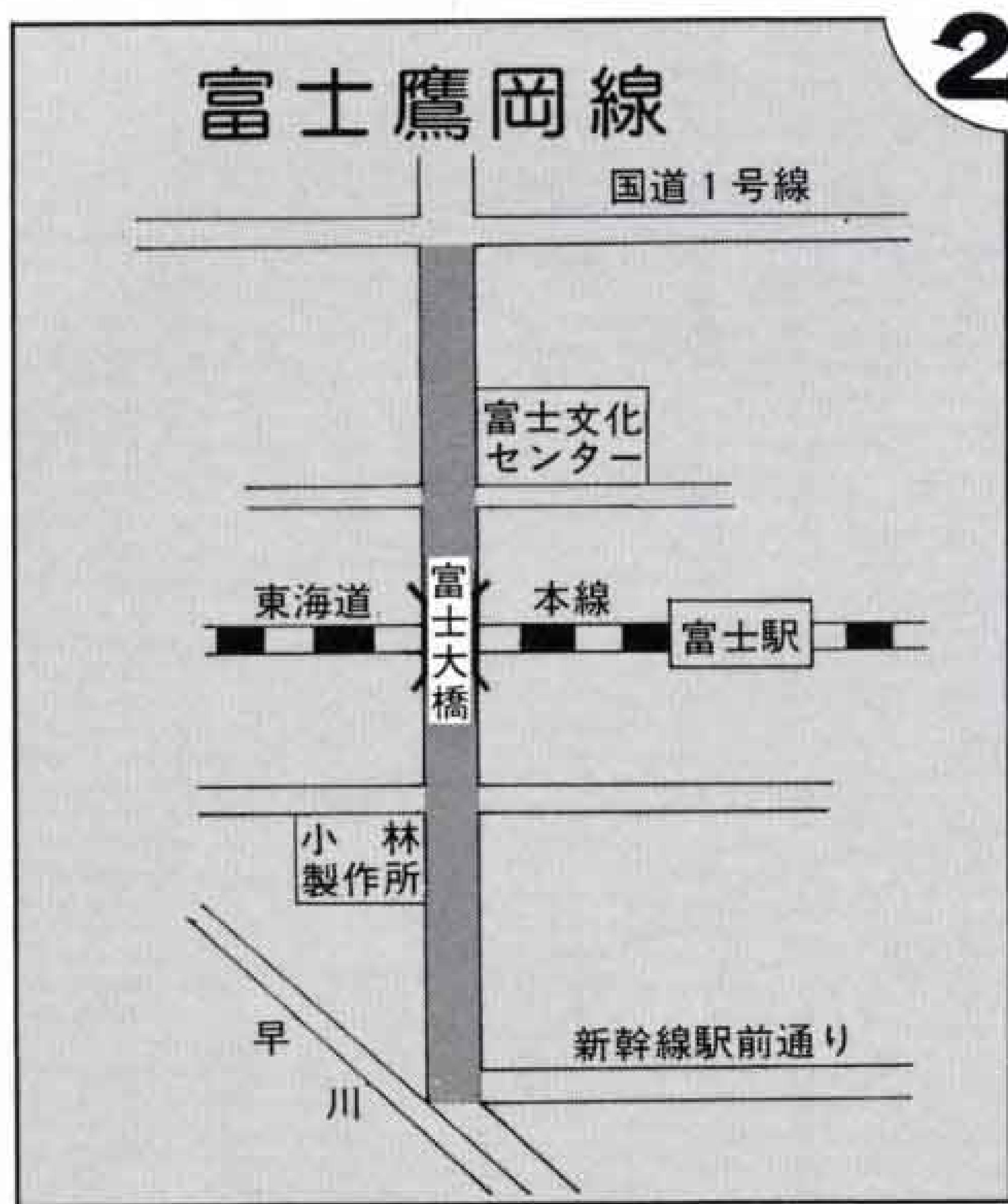
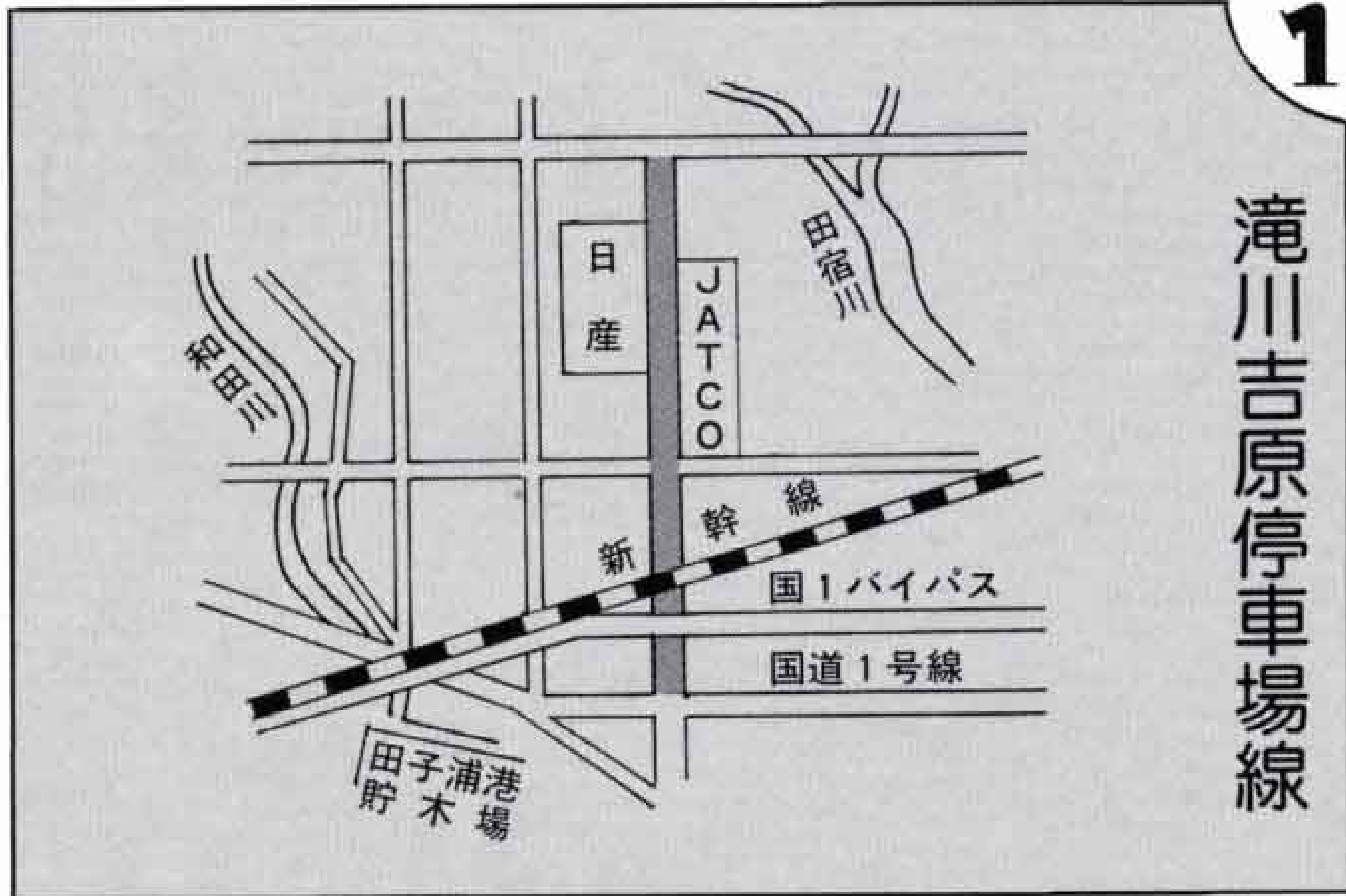

応募要領

募集する三路線

- ① 滝川吉原停車場線（吉原沼津線から国道一号线まで）
 - ② 富士鷹岡線（早川橋から国道一号线まで）
 - ③ 比奈出口線（鷹岡中学校から東名ガードまで）
- 応募方法** ・はがきまたは、はがき大の用紙一枚に道路番号と愛称名を記載（一枚について二道路以上、二愛称以上の記載は無効となります）
・応募者の住所、氏名、年齢、職業（学校名、学年）、電話番号を記載。
・一人でも何枚でも応募できます。
・愛称名は、漢字、ひらがな等を区別して、はっきり書いてください。
締め切り 十一月二十五日（金）*当日消印有効
選定方法 学識経験者、関係自治会長、行政機関の職員、市関係部課長などで構成された富士市道路愛称選定会議で選定し、決定します。
賞 各路線ごとに五人に記念品を贈呈（五千円相当）。採用した愛称名の応募者が多数の場合は、抽せんにより決定します。
発表 昭和六十四年一月
提出、問い合わせ 市内永田町一〇〇〇 市建設部管理課 五五一一〇二三、内線二四九一、二四九二 *持参の場合は直接、建設部管理課（四階）、または最寄りの公民館へ。

記載例

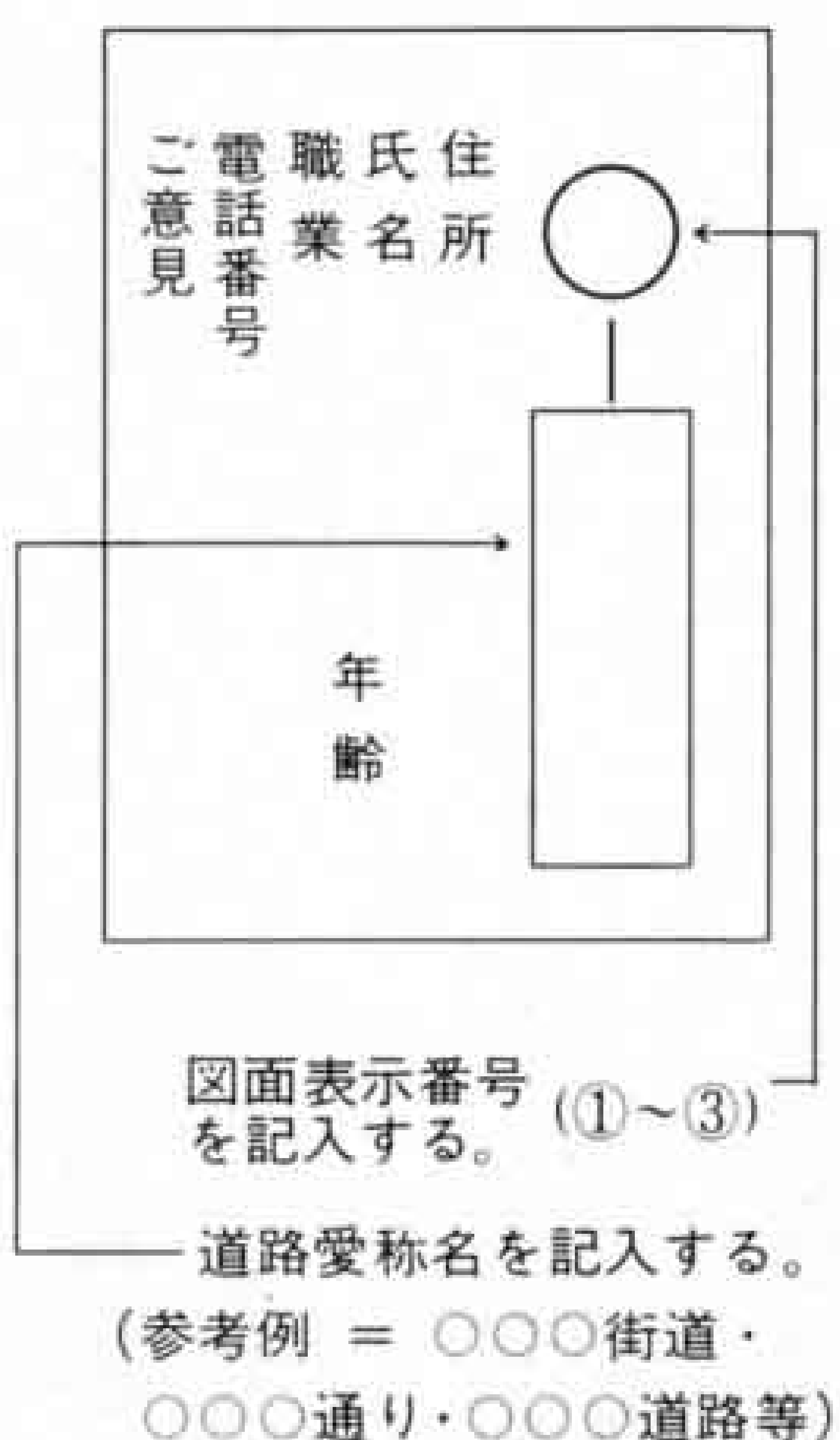

NHK「趣味の園芸」を収録

ふじグリーンフェア



十月九日から十五日まで、市役所駐車場や市民会館を中心に、「ふじグリーンフェア」が行われました。
緑と花の百科展、市民緑化祭、緑と花のコンクール表彰、親子映画会などに加え、ことしは、音楽家の森ミドリさんによるグリーン講演会や、NHK番組「趣味の園芸」の公開録画も行われ、各会場とも多くの市民でにぎわい、昨年以上の盛り上がりを見せていました。

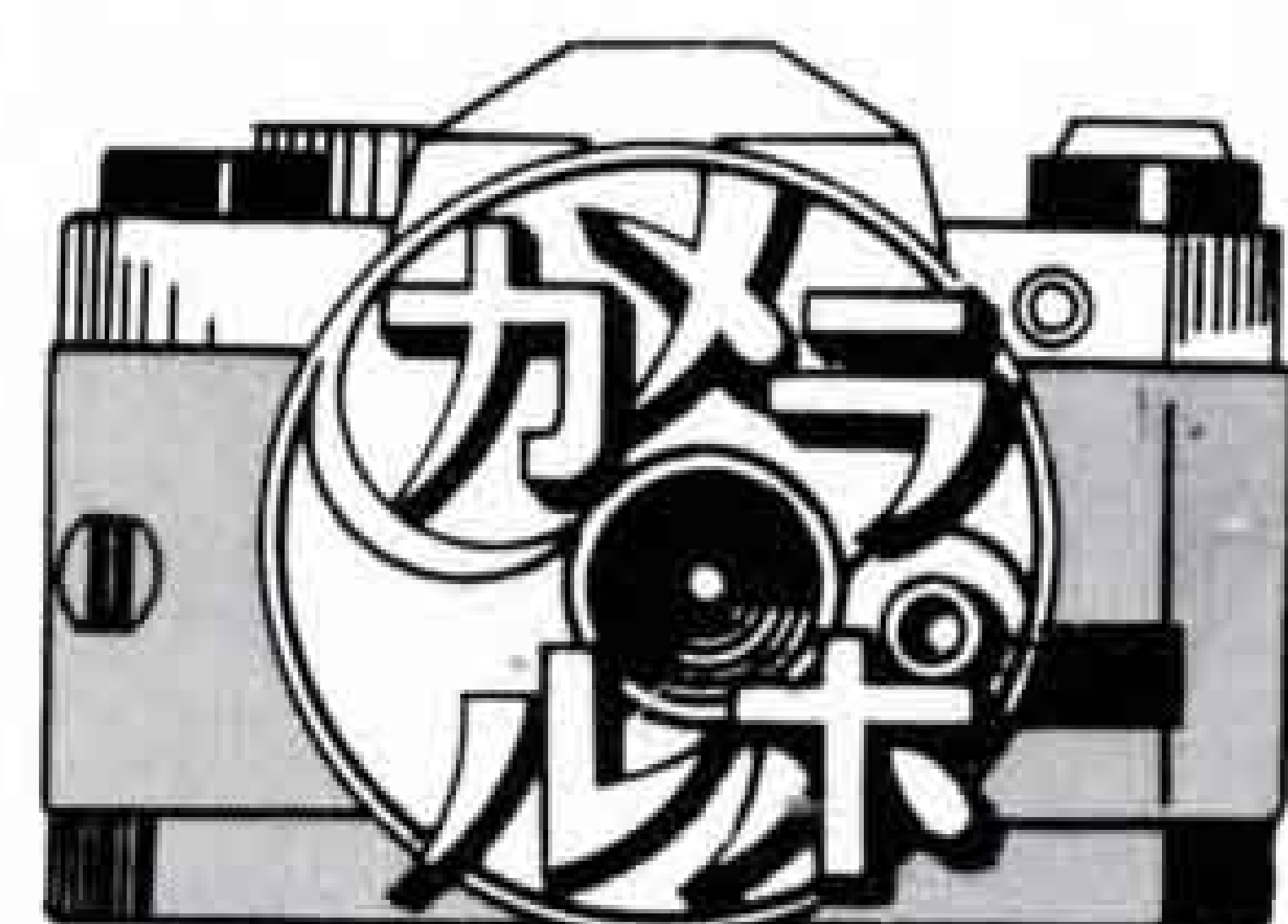

△市長賞に選ばれた小学校の部(右上)と中学校の部の作品



防火ポスター 市長賞決まる

十月六日、防火ポスターの審査会が行われ各賞が決定しました。市長賞には中学校の部・杉本れいさん(富士南中)・小学校の部・小笠原康弘さん(富士第一小)が選ばれ、それぞれ秋と春の防火ポスターの図案として採用されます。また佳作以上の優秀作品は、ステーションプラザ富士(十一月二十八日～三十日)と市立中央病院ロビー(十一月一日～三日)に展示されます。



△パピー前での呼びかけ

今かけて老後に生かす国民年金
国民年金
制度推進

街頭キャンペーン

十月は「国民年金制度推進月間」新しく基礎年金制度が施行されてこととして三年目になりますが、市と社会保険事務所は、国民年金制度について市民の皆さんにより一層の理解を深めてもらおうと、十月六日、市内一斉に街頭キャンペーンを行いました。
街頭に立った国民年金委員や社会保険委員の皆さんは、道行く人にパンフレットを配りながら「国民年金制度の正しい理解を」と呼びかけました。



暮らしのたより



糖尿病講演会

と き 11月8日(火) 14:00~16:00
 ところ 保健婦人センター4階大ホール
 テーマ 「糖尿病の予防と日常生活」
 講師 山田治男先生 (富士市立中央
 病院代謝・一般内科部長)
 尿検査 15:30~16:00
 問い合わせ 保健婦人センター
 ☎64-8990、8992

第16回 富士市社会福祉大会

と き 11月5日(土) 13:00~16:00
 ところ 富士市農協会館大ホール
 体験発表 渡辺涼子さん (吉原高校3
 年) 「私にとっての青少年赤十字」
 記念講演 落合恵子氏 (作家)
 「生命の感受性」
 入場料 無料
 問い合わせ 社会課 内線2311

身体障害者審査更生相談

と き 11月17日(木) 13:30~14:00
 ところ 鷹岡公民館
 内容 重度の障害で、専門医に診察
 してもらった機会がなかった人の整形
 外科医療相談。(通院中の方は除く)
 申し込み、問い合わせ 事前に電話で
 福祉課へ 内線2316

第8次 漁業センサス

11月1日は「漁業の国勢調査」
 に当たる「漁業センサス」が行わ
 れます。調査に御協力ください。
 広報広聴課 内線2824

第4回 保育展

と き 11月5日(土)~6日(日) 9:00~
 ところ 吉原市民会館
 内容 ☆5日 14:00~ 「いきいき
 子育てシンポジウム」 ☆6日、13
 :30~ 講演「いきいき子育て」
 講師 まついのりこ氏 (絵本作家)
 ☆いきいき写真コンテスト発表・展示
 問い合わせ 事務局 ☎34-2471

生涯学習相談コーナー

と き 10月29日(土) 9:00~16:00
 30日(日) 9:00~15:00
 ところ 吉原公民館
 内容 幼児教育、家庭・成人・高齢
 者・婦人の学習相談、折り紙教室、
 紙芝居と読み聞かせコーナー
 問い合わせ 社会教育課 内線2715

新日本フィルハーモニー 交響楽団演奏会

と き 11月16日(水) 18:30~
 ところ 富士文化
 センター
 入場料 3,000円
 全席自由
 問い合わせ
 富士文化センター ☎61-6262



第2回 難病患者総合相談会

と き 11月13日(日) 12:30~16:00
 ところ 保健婦人センター
 内容 特発性難聴、神経難病、寝た
 きり病人介護講座、医療・福祉生活
 相談・歯科健康相談など
 問い合わせ 保健婦人センター
 ☎64-8990

富士市産業まつり

☆88ふじ輸入品フェア
 11月4・5・6日
 市内各商店会
 ☆工業フェア 11月6日
 ステーションプラザFUJI
 事務局 ☎52-0995

自主防リーダー研修会

と き 11月12日(土) 13:00~
 ところ 吉原市民会館

アツ似てる! あなたのひらめき110番

11月は「指名手配被疑者捜査強
 化月間」です。ご協力ください。
 富士警察署

地震一口メモ

(その6)

山崩れ、がけ崩れ
 津波、浸水に注意



11月の水道料金納入地区 下水道使用料

(鷹岡(久沢西・南・本町1.2.3・入山瀬東・西・天王町・久保・天間南・川坂・
 田代・北1.2・東)、広見、田子浦、吉永、須津、駅北、吉原、元吉原、大淵(若松
 全町・久保町・大久保・三ッ倉南・城山))

納入期限は11月末日まで、納入はお早目に、お忘れなく
 納入は手続きが簡単、便利な指定金融機関等の口座振替で

問い合わせ 水道部業務課 内線2533、2534



暮らしのたより

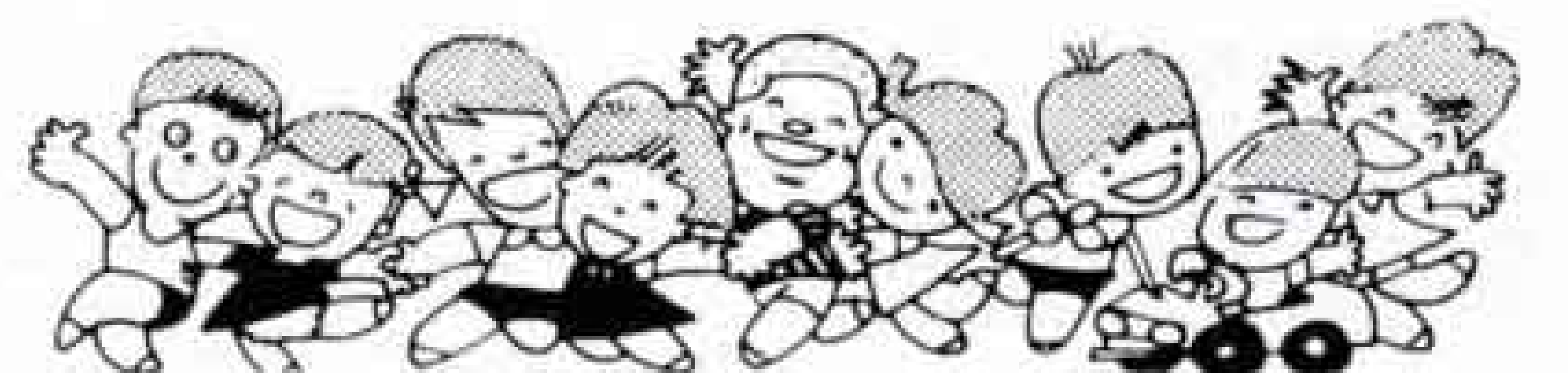

花壇用草花の無料配布

配布草花名 ハボタン
配布対象 公共施設、公共性のある花壇など
配布日時、場所 11月30日(水)～12月3日(土) 9:30～15:00 (土曜日は12時まで) 市役所西側広場
申し込み はがきに名前、電話番号、花壇の名称、植付面積、申し込み数量、取りに来る日時を記入して、11月19日までにみどりの課へ申し込んでください。
問い合わせ みどりの課 内線2418

各地区文化祭日程

月 日	地区	会場
11月5日(土)、6日(日)	今泉	公民館・中央図書館
	広見	"・広見小
11月6日(日)	神戸	"・神戸小
	伝法	"・伝法小
	富士見台	富士見台小
	田子浦	公民館
	丘	"
	吉永第1	"
	吉永第2	吉永第二小
11月13日(日)	大淵	"・大淵第一小
	須津	"・須津小
昭和64年1月21日(土)、22日(日)	浮島	"・東小

問い合わせ 社会教育課 内線2716

国民年金未加入者は届け出を

国民年金は、20歳以上60歳未満の人で、厚生年金など他の公的年金に加入していない人が、原則としてすべて加入する年金制度です。

20歳になった人、他の公的年金をやめた人などは、国民年金課へ届け出をしてください。

持ちもの ・新規加入の人—印鑑
 ・他の公的年金をやめた人—印鑑と退職したことがわかる書類

問い合わせ 国民年金課 内線2346

農用地利用計画 変更事前調書の受付

農業振興地域内の農用地利用計画変更(農用地除外)の受付を行いますので、該当する人は忘れずに手続きをしてください。

期間 11月1日(火)～10日(木)

対象 農家住宅用地、農家の分家住宅用地、農業用施設用地など

申し込み、問い合わせ 農政課 内線2563

女性の就業を考えるセミナー

とき 11月7日(月) 13:30～15:30
ところ 三島市立婦人青少年センター

テーマ 「女性の職場での能力発揮」
講師 石原一子氏

受講料 無料
定員 100人

申し込み、問い合わせ 電話で沼津市高島本町1-3東部就業婦人センターへ ☎ 0559-20-2181, 2182

11月の歩く会

とき 13日(日) 雨天は27日(日)
ところ 沼津千本浜公園
集合場所と時間 富士駅改札口前8:20
コース 富士駅■東田子浦駅～沼津千本浜公園(昼食後解散)
持ちもの 弁当、水筒、タオル、雨具
問い合わせ 事務局桑原方 ☎52-2764

家計簿をあっせん

市は来年用の家計簿をあっせんします。家計管理や生活設計にご利用ください。

価格 1冊250円(先着200人)

申し込み、問い合わせ 保健婦人センター婦人消費者係 ☎64-8995

11月9日は 119番の日

早く正確な通報があなたの生命、財産を守ります。

富士市消防本部

親業講演会

とき 11月2日(水)9:30～
ところ 富士市農協会館

演題 「共に育つ」
講師 田中きよみ先生
事務局 ☎52-

11月 自動車文庫ふじ号の巡回日程

市立中央図書館 ☎52-2825 市立西図書館 ☎64-2110 市立東図書館 ☎38-1550

日	場所と貸し出し開始時刻
2日(水)	大淵第二小学校(10:00) 岩倉学園(13:30) 富士楽寿園・富士和光学園(15:00)
4日(金)	県営高山団地前(13:30) 旭ヶ丘西(15:00)
5日(土)	ニチイ中丸店西側(10:00) 城山町公会堂前(13:30) 桑崎公会堂前(15:00)
6日(日)	間門橋入り口(10:00) 富士見台7丁目みのる幼稚園(13:30) 富士見台市営住宅第1集会場(15:00)
9日(水)	川成島青空会(10:00) 東海電化(13:30) 老人ホーム駿河荘(15:00)

都合により日程を変更する場合があります。

10日(木)	神谷緑町公園脇(10:00) 天間北(13:30) 鷹岡教育会館前(15:00)
12日(土)	岳鉄須津駅横(10:00) 滝戸団地(13:30) 湯沢平住宅団地(15:00)
13日(日)	砂山日産弘済会前(10:00) 広見町大昭和アパート前(13:30) 市立博物館駐車場(15:00)
16日(水)	緑町公園(10:00) 吉永第二小学校(13:30)
17日(木)	市役所西側(10:00) ポリプラ早川アパート(13:30)
19日(土)	鷹岡八笠(10:00) 三ッ沢公会堂前(13:30) 富子医院前(15:00)
22日(火)	芙蓉会(13:30) 田子浦埠頭(15:00)
26日(土)	厚原本照寺(10:00) 旭化成第5富士寮前(13:30)
27日(日)	桜ヶ丘住宅団地南(10:00) 自由ヶ丘県営住宅集会所前(13:30)

11月の休館日は、毎週月曜日7日、14日、21日、28日、祝日の3日、23日と月末図書整理日30日です。

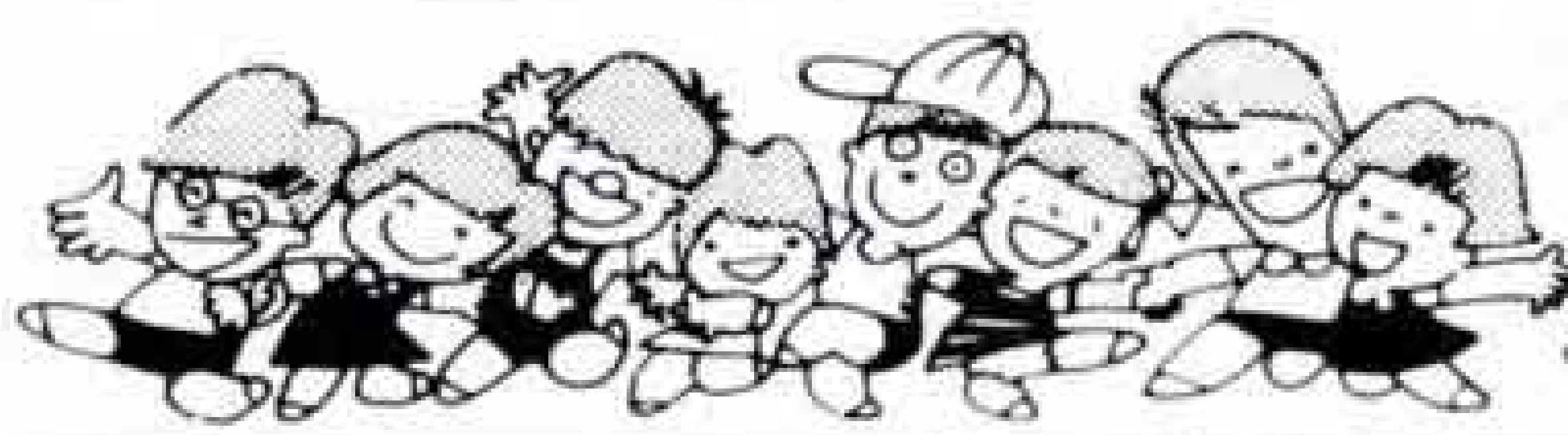

暮らしのたより

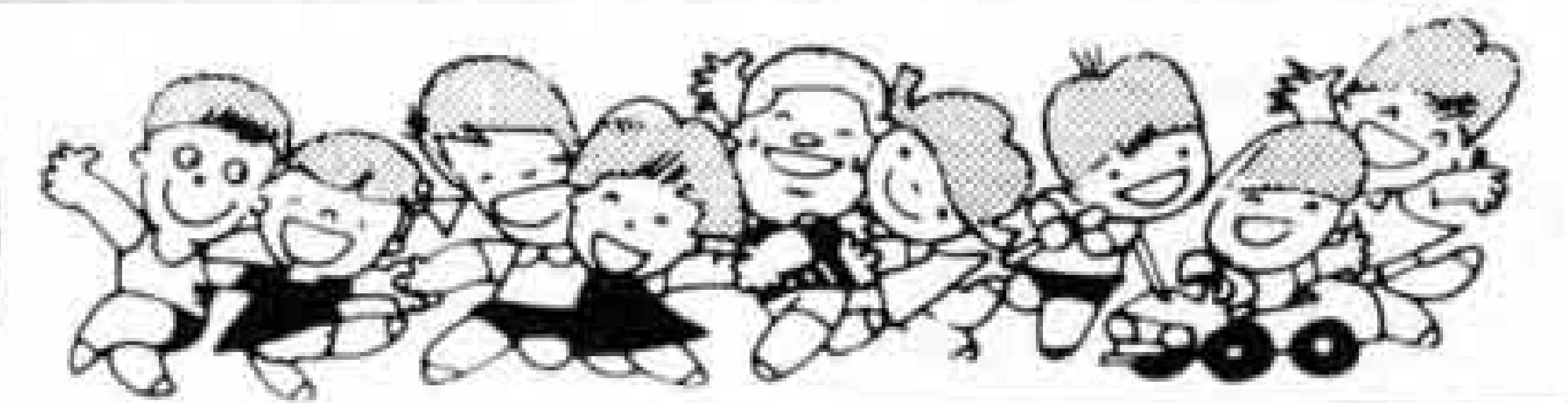

民事介入暴力相談

最近、暴力団が金銭貸借、債権取り立て、交通事故示談などの民事事件に介入し、市民に大きな不安と脅威を与えています。このような暴力団による被害を防ぐため、警察署と弁護士会の協力により相談業務を行います。

とき 毎月第3・第4火曜日
13:00~15:00

ところ 市役所2階市民相談室

相談担当 (第3火曜日) 一富士警察署警察官、(第4火曜日) 一弁護士

遺伝相談

とき 11月9日(水) 13:00~15:00

ところ 富士保健所

対象 遺伝と思われることで悩みや不安を抱えている人。

申し込み 原則として電話、手紙などで予約してください。富士保健所
☎65-2155

各種の催し物がいつでもわかる
ダイヤル市政案内
☎52-1111

小型はかり集合定期検査

商取引または証明に使用しているはかり(1,000kg以下)は、受検してください。

持ち物 はかり(新しく購入したものも含む)、受検票、検査手数料

問い合わせ先 商業労政課 内線2593

月日	検査会場	時間
10月31日(月)	富士市農協大淵支所	10:30~14:00
11月1日(火)	富士市農協元吉原支所	10:00~15:00
" 2日(水)	須津公民館	10:00~15:00
" 4日(金)	富士市農協吉永支所	10:30~15:00
" 7日(月)	富士見台公民館	10:30~15:00
" 8日(火)	富士市農協原田支所	10:30~15:00
" 9日(水)	富士市農協今泉支所	10:00~15:00
" 10日(木)	伝法公民館	10:00~15:00
" 11日(金)	市立体育館	10:00~15:00
" 14日(月)	市立体育館	10:30~15:00
" 15日(火)	市立体育館	10:00~15:00
" 16日(水)	鷹岡公民館	10:00~15:00
" 17日(木)	富士西農協駅南支店	10:00~15:00
" 18日(金)	田子浦公民館	10:00~15:00
" 21日(月)	岩松公民館	10:30~15:00
" 22日(火)	岩松公民館	10:00~12:00
" 24日(木)	西図書館	10:30~15:00
" 25日(金)	西図書館	10:00~15:00
12月1日(木)	西図書館	10:00~15:00
" 2日(金)	西図書館	10:00~12:00

税を知る週間

国税庁は、11月11日~17日までを「税を知る週間」とし、この期間中「この社会あなたの税が生きている」をメインテーマに、広く国民の皆さんに税の意義や役割を正しく理解してもらう

ため、各種の行事を行います。

フェスタZEI

・とき 11月5日(土)~7日(月)
10:00~17:00

・ところ 富士駅前パピー4階催事場
・内容 目で見る税金コーナー、税金クイズ(景品があります)、鉄道模型の展示、無料税務相談など

※5日のオープニング(10:30)には、ミスかぐや姫が参加します。

税金教室

・とき 11月15日(火) 13:30~15:30

・ところ 富士文化センター

・講演 「身近な税金あれこれ」
講師 鈴木章弘氏(税理士)

問い合わせ 富士税務署 ☎61-2460

年末調整と

青色申告決算の説明会

富士税務署は、給与所得者の所得税を精算する年末調整の説明会と、青色申告者の決算説明会を開きます。

会場 富士市農協会館

年末調整説明会(30分前より受付)

月日	時間	
	午前	午後
	10:00~12:00	13:30~15:30
11月24日(木)	対象 旧吉原	対象 旧吉原・鷹岡
" 25日(金)	対象 旧富士	対象 税理士事務所

青色申告決算説明会(1時間前より受付)

月日	時間	
	午前	午後
	10:00~12:00	13:30~15:30
12月2日(金)	対象 旧吉原	対象 旧富士・鷹岡



我が家のアイドル

応募先

富士市永田町1-100

市広報広聴課



こうへい
佐野浩平 S62.6.19生
父・浩 母・まゆみ(天間)
「ほく、誕生日に一升もちをしょって歩けたよ」



はるな
佐野陽菜 S62.3.2生
父・佳伸 母・史子(宮島新田)
「ニャンちゃんこんにちは、遊びましょ」



りょうた
日吉亮太 S60.12.2生
ことみ
琴美 S62.11.10生
父・利充 母・百合子(上横割)
「二人でハイポーズ」



たかひろ
藤田貴大 S62.5.20生
父・勝昭 母・喜代美(比奈)
「ほく、犬とにらめっこしているの!!」

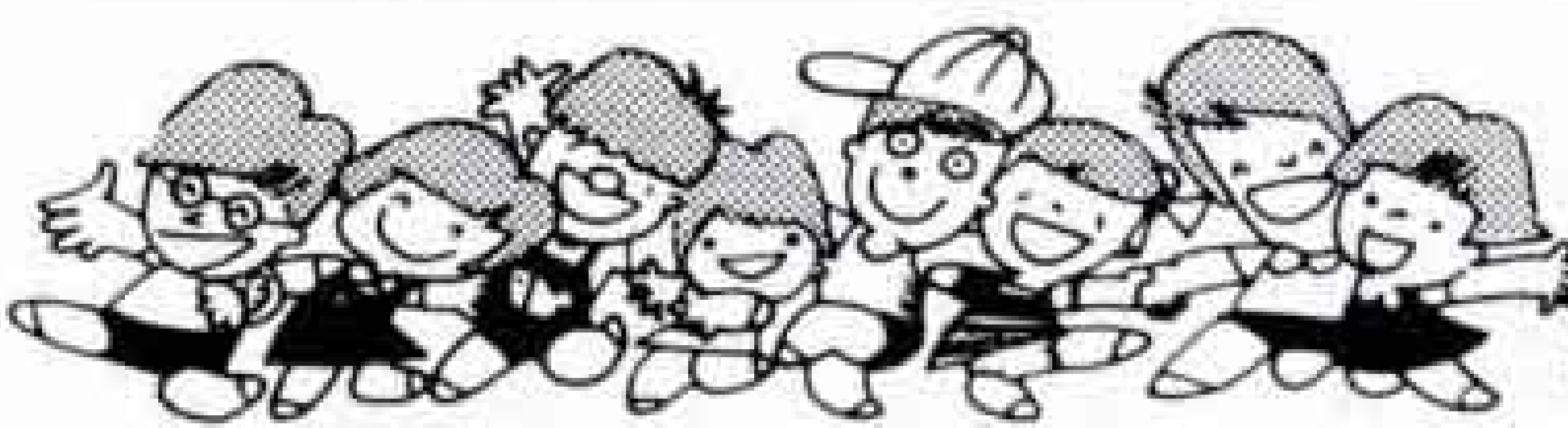

暮らしのたより

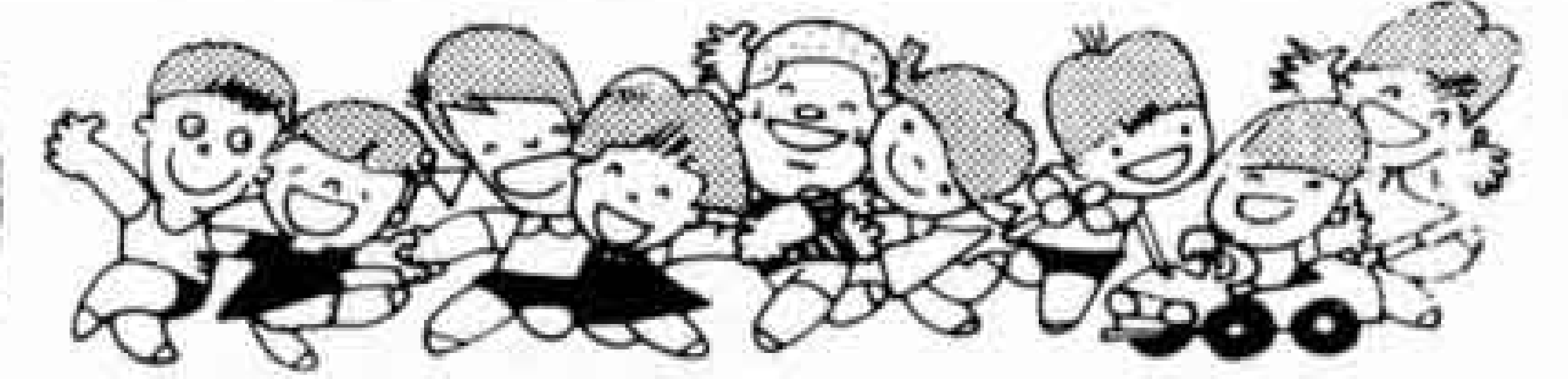

保健だより

●会場は保健婦人センター

☎ 64-8992
64-8993



お母さん教室

☆とき 11月10日(木)、17日(木)、24日(木) 13:00~15:30

☆持ち物 母子健康手帳、筆記用具

離乳食講習会 (9:30~11:30)

とき	該当者	持ち物
11月8日(火)	生後2~5ヵ月の第1子を持つ母親や祖母	母子健康手帳、筆記用具
" 22日(火)		

1歳6ヵ月児健康診査 (13:30~15:00)

とき	該当児	持ち物
11月10日(木)	62年4月1日~10日生まれ	母子健康手帳、赤ちゃん手帳の間診票
" 17日(木)	11日~20日生まれ	
" 24日(木)	21日~30日生まれ	

むし歯予防教室

☆とき 11月15日(火) 13:30~15:00

☆対象 1歳6ヵ月~3歳の幼児

☆内容 歯科検診、歯みがき法

☆持ち物 歯ブラシ、タオル、コップ
母子健康手帳

☆申し込み 直接会場へ

11月の乳児相談

☆4ヵ月児 63年7月生まれ

☆10ヵ月児 63年1月生まれ

※日時、会場は健康カレンダーを御覧ください。なお、富士・駅南・富士南・田子浦・岩松地区の人は、会場が保健婦人センターになります。

3歳児健康診査 (13:00~14:30)

ところ	とき	該当児
富士保健所	11月11日(金)	60年10月1日~10日生まれ
"	" 18日(金)	11日~20日生まれ
"	" 25日(金)	21日~31日生まれ

※持ち物 母子健康手帳、赤ちゃん手帳

胃がん検診

受付時間 9:00~11:00

受診料 800円(70歳以上は無料)

とき、ところ (今泉小体育館前) - 11月9日(水)、(森島公会堂) - 11月10日(木)・11日(金)、(富士南小玄関前) - 11月16日(水)、(須津公民館) - 11月17日(木)・18日(金)・24日(木)

民話テレホンサービス ☎53-1111

10/24~11/6

平垣天神川原の狐のお話 富士南中

11月の献血

日	場所	時間
5日(土)	大淵第一小学校	9:30~12:00
	ひのやユタカ店	13:00~15:00
17日(木)	市役所西口	9:30~15:30
26日(土)	富士駅前	10:00~16:00

問い合わせ 社会課 内線2312

犬猫の引取日

飼えなくなった犬、猫の回収作業は各会場15分間です。当日は愛犬手帳をお持ちください。なお、飼えなくなって出した犬、猫はお返しできませんので御注意ください。また、野良猫の捕獲、引き取りはいたしません。

◇11月4日(金)、18日(金)

田子浦公民館9:00、富士公民館9:30

◇11月11日(金)、25日(金)

吉永公民館 9:00、市立体育館 9:30

広見公民館10:00、大淵公民館10:30

鷹岡公民館12:00

心の健康相談

お年寄りの心配事相談

とき 11月24日(木) 13:30~15:00

ところ 富士保健所

対象 心の問題で悩んでいる人、老人性痴呆症などでお困りの家族。

申し込み 電話で申し込んでください。

富士保健所 ☎65-2155

健康コーナー

尿路結石症



尿路結石症とは、尿の通り道に石ができる病気で、その部位によって腎結石、尿管結石、膀胱結石、尿道結石と言います。

我が国での尿路結石症の患者さんは、人口1,000人当たり0.5~1.0人と推定されていますが、富士市では、3.3人で全国平均の3倍以上、また静岡県は高知県、香川県に次いで3番目の尿路結石多発県です。

腎、尿管結石は30~40歳代に多く、膀胱、尿道結石は排尿困難の出現しやすい60~70歳代の高齢者に多くみ

られます。この病気は圧倒的に男性に多く、女性の3倍です。

主な症状は、激しい痛みと血尿です。時に頻尿、排尿痛などの膀胱炎症状も認められます。

治療としては、痛みの発作を起こしたときに痛み止めの注射などを行う対症療法と、もう一つは、自然に石が出ることを促進させることです。1.0×0.6mm以下の大きさの結石は、80%以上自然に出る可能性があり、水分摂取、薬の服用、積極的運動で排石を促します。

小さな結石でも腎機能を障害したり、痛みの発作が頻繁にあるような場合は、手術の適応となります。

手術方法には開腹して直接結石を取り出す方法や、内視鏡を使って結石を

砕いて取る方法、また最近では体外から衝撃波を使って結石を砕く方法などもあり、開腹手術をしないで結石を砕き摘出する方法が主流になっています。

尿路結石の予防に決定的な方法はありませんが、水分を多くとって尿量をふやすことが予防につながります。

〈富士市医師会〉

レター通信

スポーツの秋です。富士市医師会で調査している感染症の流行も大分おさまってきました。冬に向かって体力をつけておきましょう。今のうちから乾布摩擦などを始めるのもよいと思います。

いっしょに グループ

お客様の笑顔がうれしい

—中央病院案内ボランティア—



△ここここに記入して

市内には、数多くのボランティアグループがあり、「他人のため、そして自分のために」と、それぞれの目的を持って活動しています。

そこで今号より、生き生きと活躍されているグループにスポットを当て紹介します。

ピンク色のエプロンをトレードマークにしている私たち中央病院案内ボランティアグループは、昭和59年、新中央病院開院の年に誕生しました。

活動は2人1組みで月曜日から土曜日まで、毎日午前8時30分から11時30分までの間、用紙の記入説明、代筆、車椅子使用者の補助などをしています。

これまで多くの人に接してきましたが、自分自身の反省になることも多く、他人のためでもあり、自分のためになることを強く感じています。

今、月のうち1日を目標に60人の会員で頑張っています。病院でピンクのエプロンを見かけたら声をかけてくださいね。

問い合わせ 保健婦人センター内

ボランティアセンター ☎64-7100

秋も深まり野山でもブドウ、キノコなどが取れるころですね。最低気温も二十度以下となり、朝夕は寒く感じますが、冬から春に向かうころには同じ気温でも随分暖かく感じます。「心頭滅却すれば火もまた涼し」という言葉もありますが、人の体とは不思議なものです。

こちら編集室

富士の今と昔 ④3



校庭も広くなりました

音 木造2階建てモダンな玄関でした



昭和九年に新築された元吉原小学校の北校舎です。この校舎

で学んだ中村準策さん(大野新田)のお話。「昭和七年の台風で校舎が壊れたので建てかえられたんだ。校庭が狭かったので体育は浜で騎馬戦やドッチボールをよくやった。学校にプールが無かったけど泳ぎはうまいんだ。沼川の水が少ないとき、みんな橋の上から上級生に落されて、自然に覚えたんだけどね。そのころは海でも泳いだよ。」



富士わかば保育園年長組のお友だちの作品を紹介します。
トンボはぼく、ウサギはわたし、秋の野山で遊びます。
もう一つ作って施設にプレゼント。おじいちゃん、おばあちゃんが喜んでくれました。

▷とんぼの目玉は同じ様でも一つ一つちがうんだよね。

