

新富士駅の6ヵ月.....	2~7
まちかどネットワーク.....	8・9
カメラルポ.....	10
保育園入園申請を受付.....	11
暮らしのたより.....	12~15
ふるさとの昔話「犬の字の呪文」.....	16

▷広見公園・歴史民俗資料館は文化財の宝庫です



市の仕事っていろいろですね

～市政教室を開催～

9月20・21日、第一清掃工場、博物館など市の公共施設を見学し市政について理解を深めていただく、市政教室が開かれました。

広報広聴課では、20人ぐらいのグループを対象に随時、公共施設見学を実施していますが、今回の市政教室は個人を対象にしたもの。80人の参加者は、ふだんなかなか見る機会の少ない施設を見学し、税金の使い道などを学びました。

▽公設卸売市場では競りも見学



▽西部浄化センターでは下水のきれいになる仕組みを学習



まずは順調なスタート

多くの市民の歓喜と期待の中で開業した新幹線新富士駅は、オーブンから六ヵ月を経過しました。乗降客は当初の予想を上回る、一日約一万人を数えるなど、まずは順調なスタートと言えます。

また、新富士駅にあわせてつくられた都市施設ステーションプラザFUIJIIの利用状況もまずまずです。このように多くの皆さんの利用でにぎわう新富士駅ですが、これから対処しなければならぬ課題も残されています。今回は、開業して半年たった新富士駅の現状と課題をお送りします。

大幅に上回る利用者

富士市の新たな玄関口となった新富士駅は、開業から六ヵ月が経過しました。

駅の利用は多く、乗降客は開業から三ヵ月間の平均で、一日一万三千九十九人にも達しました。これは、JRの当初見込六千百人を大幅に上回るだけでなく、同時開業した掛川駅などほかの四駅と比較しても群を抜いた数字となっています。中でも、八月十二日には、これまで最高の一万八千二百八十人の乗降客を記録しました。

新富士駅が在来線との接続がない新幹線単独駅であることを考え合わせると、この数は、大変な利用状況といえます。

ビジネスと団体客

が多い

乗降客の特徴は、工業都市富士

市を象徴して、全国各地からのビジネス客が多い点です。

また、これまで静岡駅や三島駅を利用していた団体客などが新富士駅に切りかわってきています。

なお、団体乗降客が延べ乗降客に占める割合は約一五%で、極端に高いというわけではありません。

地元の利用客も

予想以上

四月末から五月にかけては、関西・四国・九州から中学生の修学旅行者が多く見られました。この間、毎日六百人、多い日には千人が利用しました。旅行コースは、富士山周遊（富士五湖）から東京デイズニードへの観光、または、伊豆・箱根を回って東京へ、あるいはこの逆コースがほとんどです。

夏休みは富士登山でにぎ

わいました。新富士駅を降りて定期バスを利用し、富士登山に向かった人は千三百五十二人を数えました。来年以降、富士登山の出発点としてますます定着していくと思われまます。

また、肝心な地元の利用客についても、予想以上に積極的な利用がみられます。新富士駅では、ほかの新幹線各駅と乗車券の売り上げ状況を比較して、富士市を中心にした富士宮・庵原等のエリアは、利用率が高いと見込んでいます。



新富士駅の乗降客数 (S63.3.13 ~6.12)

一般乗降客数	81万2,393人(8,830人)
団体乗降客数	14万4,346人(1,569人)
延べ乗降客数	95万6,739人(1万399人)
※ ()は1日平均	
掛川駅の1日平均	4,978人
三河安城駅の1日平均	2,927人
尾道駅の1日平均	2,188人
東広島駅の1日平均	1,394人

新富士駅の6ヵ月

乗降客は1日平均約1万人



△乗降客は同時開業した5駅の中で最も多い

新富士駅

ステーションプラザ FUJIIも好調

好調な乗降客を反映して都市施設ステーションプラザFUJIIの利用も大変多くなっています。

一階の常設展示場では市内の主要企業十四社が十一部門で展示を行っています。訪れたお客さんからは、富士市の工業はすばらしいと好評を得ています。

また、ほかの企画展示場・ギャラリーなどの施設の中では、特に第一・二サロン室が、お客さんのもてなしや会議などに大変頻繁に利用されています。

ステーションプラザFUJIIはみんなの施設です。積極的に御利用ください。問い合わせは、☎六二〇四五六へ。



1、富士山のように美しく自然を愛しきれいな環境をつくります

多方面に及ぶ波及効果

ぐっと伸びたね

富士市の背



新富士駅の開業は、市民の皆さんの生活を便利にさせるだけではなく、地域に大きな波及効果をもたらすと期待されています。そして、開業から六ヵ月。予想を上回る乗降客で活況を示す新富士駅は、富士市の産業・経済・文化・交通などにさまざまな変化を与えています。各方面の現場の声を通して変化の兆し、これからの課題などを紹介します。



ステーションプラザFUJIで観光案内をする稲葉小夜子さん

ビジネスのお客さんからは、大変便利になったと好評をいただいています。まだ、ビジネスホテルが近くになので、宿泊の問い合わせも結構ありますよ。

七月五日からステーションプラザFUJIの一角で観光案内を行っています。大石寺にみえた人が時間があるからとか、ビジネスの都合で時間ができたという人がよくいらつしやいますよ。短時間で回れる観光地を尋ねられることが多いですね。お客様の希望により、実相寺や永明寺、竹採塚、ディアナ号のいかり、田子の浦港、博物館などを紹介しています。ただ交通の便が悪く、観光地もトイレや休憩場所の整備という点で課題があるので、よく説明しています。

実相寺や博物館を紹介します。課題は観光地の整備かしら。

観光案内



新富士駅前の案内板

産業振興

時間が有効になり、お客様も二割ふえました。



東芝富士工場 総務課長 中山佳久さん

本社が東京なので、何といっても出張が楽になりました。新富士駅まで歩いて十分、東京まで一時間十五分です。時間があるので、時間有効になったのが一番のメリットでしょうね。

また、お客様も昨年とこととしては二割もふえています。これが全部新富士駅の影響とは言えませんが、大きな原因の一つでしょうね。最近のセールスは、実際お客様を製作現場に案内しますので、お連れしやすくなったとも言えますね。東京の人は、根底に箱根の向こうは遠いという意識があるようで、「意外に近いね」という声をよく聞きます。



△ビジネス客の目立つ乗降客

新富士駅の6ヵ月

富士の名産品

市民の皆さんが、店を意識してくれているんですよ。

商売としては、まあまあでしょうか。店には全国からお客さんが見えますよ。



新富士駅内の土産店社長 勝亦弘次さん

富士のお土産といっても全国的に有名というものがなく、お客さんから「何が特産か」などと尋ねられます。富士のやぶ北茶などを勧めると喜ばれますね。また、ぶらっと遊びにくる人が多いのにも驚きますよ。「〇〇を売ったらどうか」などとアドバイスをくれる人もあって、市民の皆さんも自分たちの街の顔というような意識を持ってくれているのでしょね。土産物では、紙の街なのに紙工芸品がありません。絵はがきやしおりすらないので、何か紙の都らしいものができないかなあと考えています。



文化活動

駅コンサートを開きました。文化の出入口になりますね。

六月に関係者の協力をいただいて駅コンサートを開かせてもらいました。「新富士駅に文化の薫る場所があったらいいな」という夢が実現したことになります。駅コンは初めてなので、準備はおっかなびっくり。「音響はどうか」「人が集まるか」など心配はつきませんでした。当日は一般の人も足をとめてくれ大成功でした。これからも、ぜひ続けていきたいと思えます。文化は時間をかけてはぐくむものです。すから新富士駅の影響がすぐあらわれることでもないでしょうが、これからできる文化会館とともに、市民文化の出入口になっていくでしょうね。



声楽家 辻村典枝さん



△6月18日に行われた駅コンサート

都市計画

まちづくりには地価の抑制が大事ですね。

新富士駅開業後の富士見大通りや富士駅と新富士駅をつなぐ道路の交通量の増加にはびっくりしています。感じとして今までより二・三割ぐらいふえたのではないのでしょうか。

また、私が一番行政に期待するのは、地価の抑制策です。新富士駅の開業以来、地元では異常な地価が話題になっています。地価が高くなると、どうしても建物の高層化が考えられ、駅から富士山の景観を邪魔するという状態が生まれます。在来線との接続も困難になるばかりです。地価問題は国・県とともにぜひ取り組んでください。それから、新富士駅はあそこに住んでいた人たちの協力があったからこそできたことを忘れてはならないと思います。

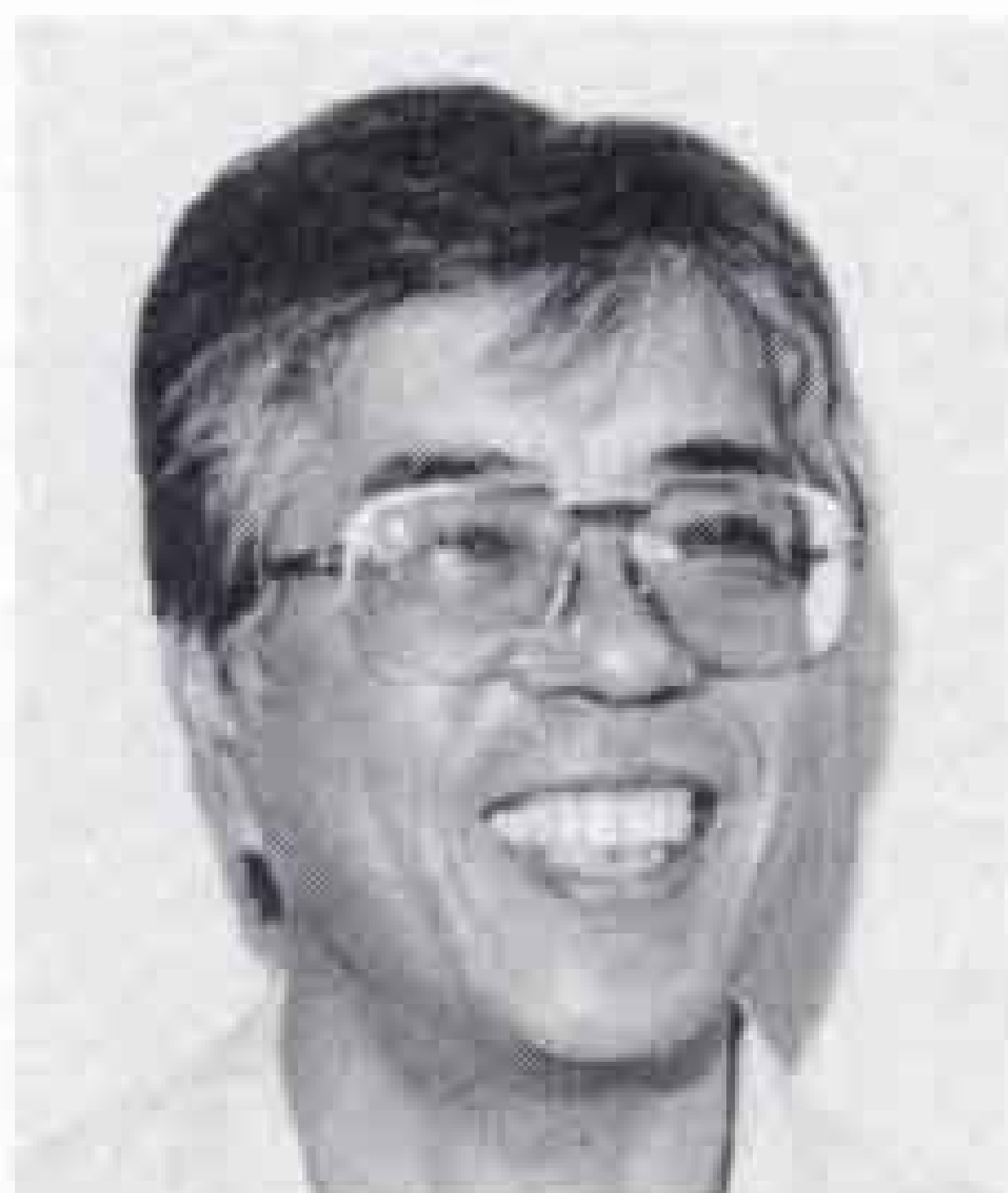

横割で薬局を自営 木ノ内孝彦さん

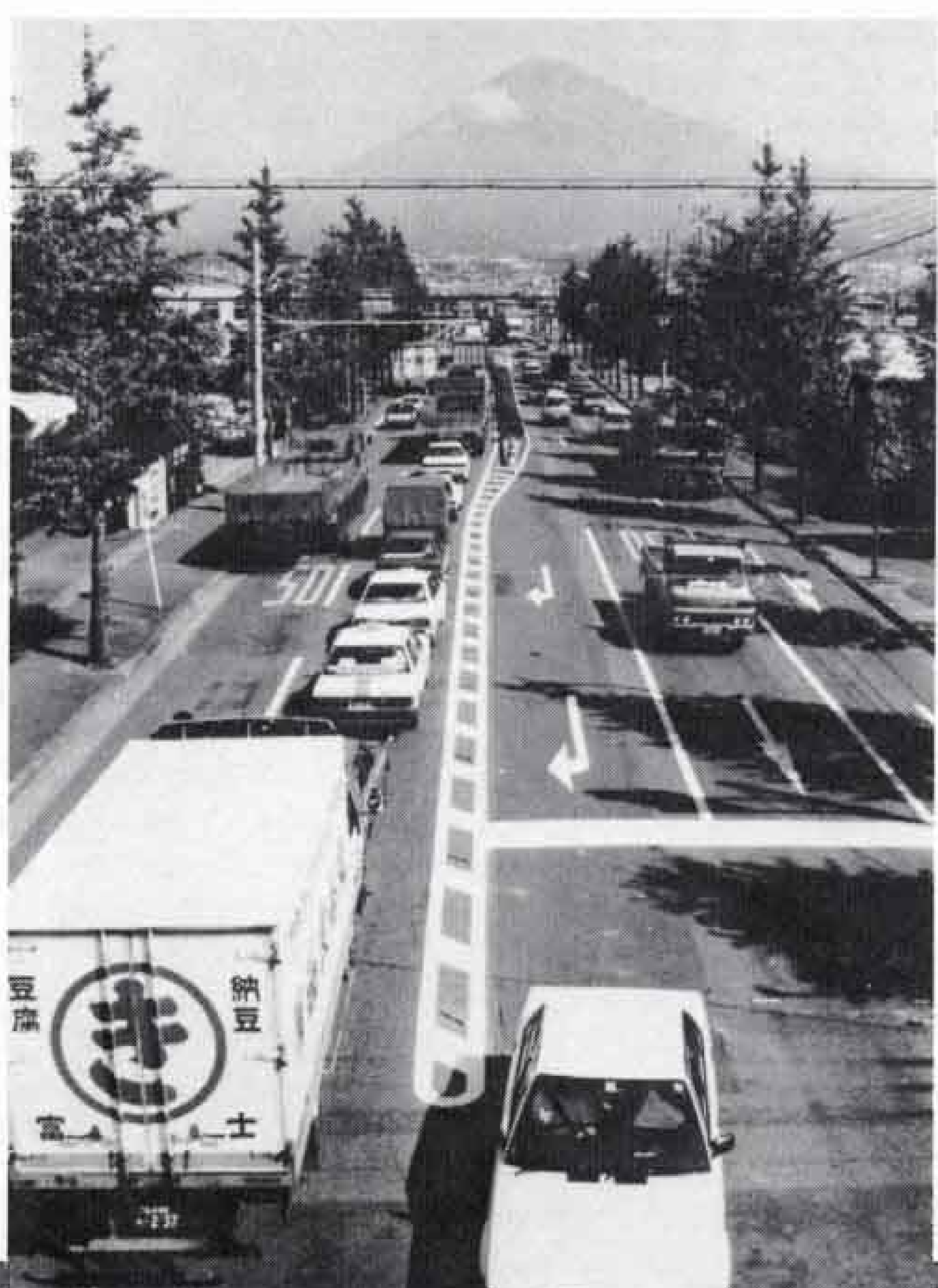

▷交通量のふえた富士見大通り

市民の皆さんと行政が一丸となつて

新富士駅を生かしたまちづくりを

前ページの市民の皆さんの御意見などにもあらわれていたように、新富士駅はおおむね期待どおりの効果を発揮している反面、開業以来の課題や新たな対応を必要とする問題もあります。富士駅との接続方法、道路網・観光地の整備、新富士駅周辺の区画整理や景観問題など、駅舎のオープンによつて新富士駅を中心にしたまちづくりは始まつたばかりともいえます。

二十一世紀に向けて、新富士駅をどうまちづくりに生かしていくかは、私たちの重大な役割と言えます。当面の対応策などと合わせて、みんなで新富士駅をめぐるまちづくりを考えてみましょう。

区画整理を第一に

新富士駅を中心としたまちづくりの基盤整備として一番重要なのは、駅前の区画整理です。新富士駅は建設の経過として、まず誘致に主力が注がれてきました。駅舎が完成した現在、二十一世紀を展望する都市施設の整備を行うために、区画整理は欠かすことができません。さて、新富士駅という新しい

交通拠点の誕生により、交通体系にも変化が見られます。東名インター・国道一号・国道一号バイパスをつなぐ富士見大通りの交通量が増加したことです。こうした状況を予測して、既に六十一・六十二年度の二カ年にわたり、建設省に静岡県と富士市が協力して富士南部地域交通網計画調査を実施しました。これは、将来に向けて交通混雑の緩和と輸送力の増強を図るべく交通体系を検討したものです。

その結果、国道一号バイパスを立体構造化し、国道百三十九号と市道富士鷹岡線を国道一号バイパスまで延長する建設工事を早期に実現します。

また、新富士駅と富士駅とを連絡する交通方法や、この地域の高度な土地利用と機能的な市街地の形成を行うことも重要な問題です。この問題の検討のため、国・県・公共公益機関・学識経験者による調査協議会を近く発足させます。

景観条例の

制定を目指す

新富士駅のテーマは「美しい富士山を世界の人々に」。目の前に雄大な富士山を仰ぐ新富士駅は、富士山の景観がとても大事です。しかし、一方で駅周辺にビルや屋外広告物などが立ち並び、景観を損なう心配もあります。

現在、市は、駅から富士山の景観に影響を与えらると思われれる建築物、看板などについては、行政指導を行っています。建築物などの高さ・色彩などについて、景観を

損なわないよう建築主に協力をお願いしています。

また、近い将来、景観の形成を目的とした景観条例の制定を目指し、作業も進めています。これは、民間の建築物等の規制・誘導などが不可欠であるため大変難しい問題です。

「新富士駅に降りたが、富士山は建物や看板の陰になって見えなかった」という状態にならないことを基本として、市民の皆さんの間でも議論を深めて、御協力をいただく必要があります。

観光のあり方を検討

富士市は工業都市であるため、ともすれば観光はこれまで忘れがちでした。ところが、新富士駅の開業を機に、短時間で回れる観光コースなどへの要望が出てきています。

市は昨年、民間の調査機関に観光基本計画の作成を委託しました。その計画をもとに、現在プロジェクトチームによつて観光のあり方を検討しています。

私と新富士駅

四国のおばあちゃんも呼べるよ



白杵大介君 (元吉原中一年)

夏休みにお父さんの実家がある四国に行きました。新富士駅から岡山まで新幹線、それから瀬戸大橋を利用しました。新富士駅と瀬戸大橋の開通で、これまで八時間かかったのが、三時間も短縮しました。四国のおばあちゃんに新富士駅の話をする時、おばあちゃんもぜひ来てみたいと言っていました。今度は東北に行つてみたいです。

都市対抗野球

を観戦



芳賀智代さん (神戸2・会社員)

私は大昭和製紙野球部のチアガールをしています。そんな関係で、都市対抗野球の開会式を見に行きました。新富士駅も東京ドームもすぐでした。また、もう一回は友人と東京デイズ二ランドへ行きました。デイズ二ランドまで約二時間。日帰りで十分時間がありません。新富士駅ができて本当に便利だなあと感じます。

新富士駅の6カ月

▷新富士駅と富士山の景観は大切

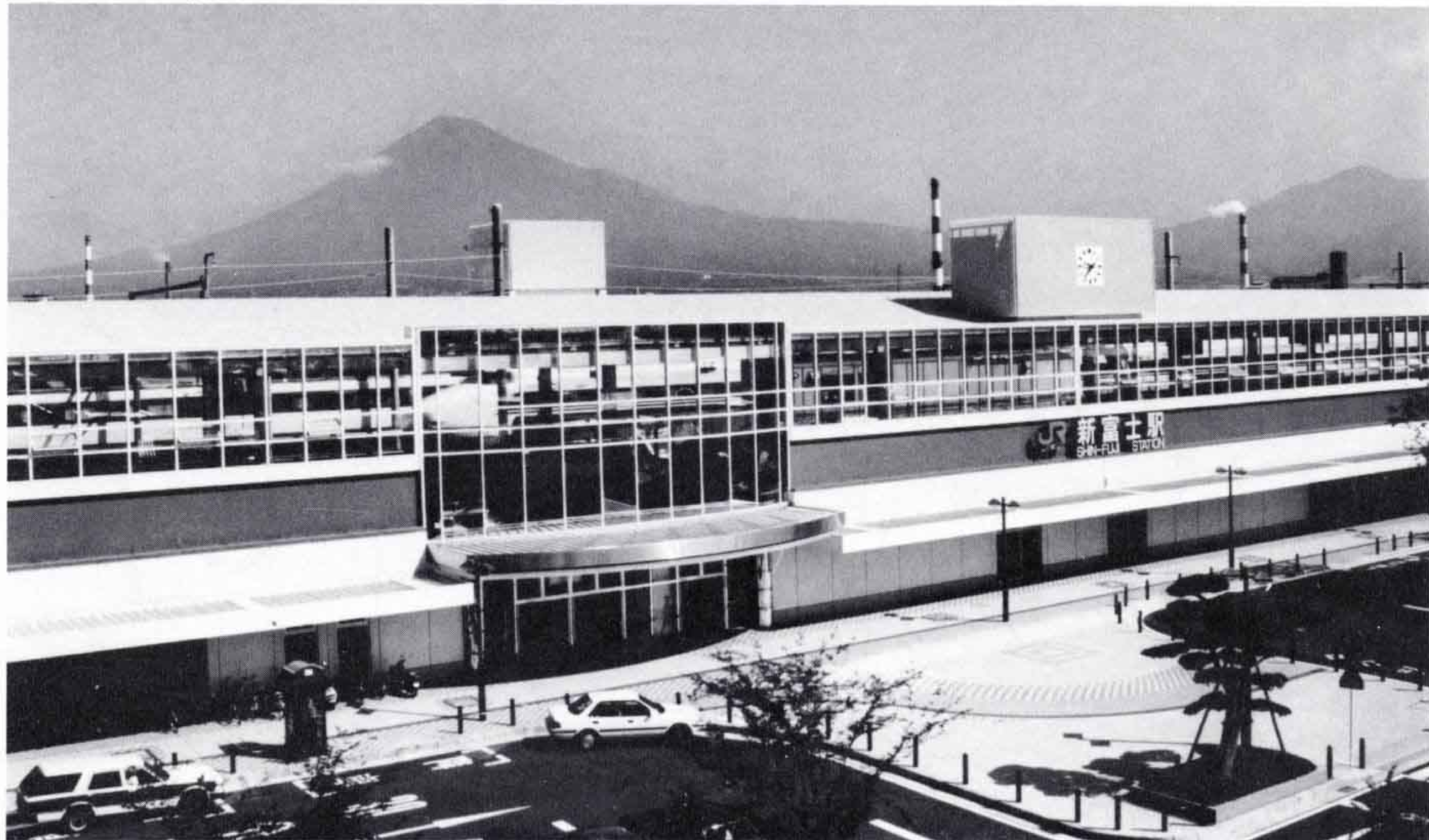

ただし、皆さんが有名な観光地を御覧になればわかるように、観光地の開発には民間資本が欠かせません。行政のみでは、おのずから限界があり、今後民間資本との協力が課題です。

十一月に駅前広場が完成

現在新富士駅では、駅前広場北口・南口の修景施設工事が進められています。

北口広場は「出会いと旅立ちの広場」というテーマで石と水と緑を使い、山と溪谷を表現します。山と溪谷は二つの半円形の池と円形の一部を切り取った石組み彫刻二基で表現しています。周囲にはツツジなどを植栽し、やわらかい雰囲気をつくっています。南口広場は「憩いと安らぎの広場」のテーマを彫金打ち出し彫刻

で表現しています。作品は市民憲章を描いた本に市の花バラがついた形となっています。修景施設の落成式は十一月一日を予定しています。

新富士駅を起爆材に

新富士駅は修景施設の完成をもってすべて完成します。駅自体は完成しても、新富士駅を起爆材としたまちづくりは、これから本格的な出発になります。新富士駅を中心にしたまちづくりの課題は決して少ないとはいえません。

しかし、新富士駅の恵まれた状況を上手に活用し、行政と市民が一体となって対処すれば、決して克服できない問題ではありません。二十一世紀に向かって新富士駅の真価が問われるのは、これからなのです。

富士周辺の名所・史跡を勉強



須山次男さん (比奈・タクシー運転手)

お客さんのトップは企業関係の人たちですね。大石寺の参拝者も利用します。夏は富士登山や富士五湖方面が多かったですね。車中で、お客さんに周辺の名所や史跡についてよく尋ねられます。そこで私たちも、観光資料を用意して質問に答えられるよう勉強しています。何といても、お客さんにとつて私たちは富士市の顔ですからね。

下宿より

経済的な通学



岡山菊世さん (森下・主婦)

新富士駅ができたので、これまで下宿していた大学生の息子が、自宅から通学するようになりました。時間的に通学が可能なのはもちろん、定期代と下宿代を比較すると、むしろ経済的なくらいです。新幹線は乗り心地がいいですし、これまで事故がないのも魅力です。

また、私自身も東京の生まれなのでよく利用しています。

▷北口広場

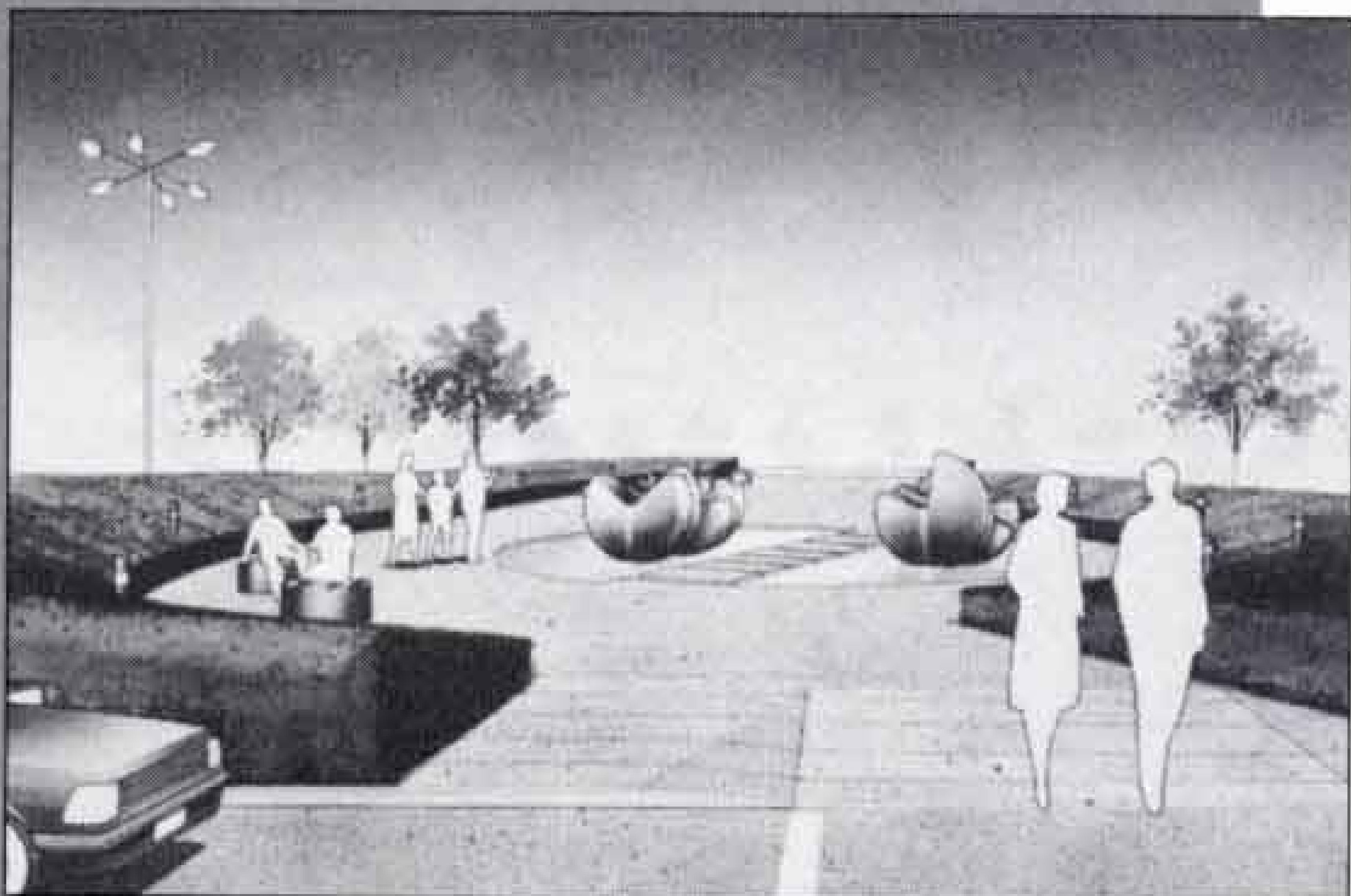

▷南口広場



まちかど

ネットワーク

「まちかどネットワーク」は、皆さんの地域の話題を中心にお届けするコーナーです。

皆さんの身近で起こった出来事、御意見などをお寄せください。連絡先：市内永田町一―100 市広報広聴課 電話一〇二二三 内線二八二三

締め切りは毎月十五日です。

市長への手紙から

中央公園を すてきな公園に

このコーナーは「市長への手紙」をお寄せくださった人の中から、意見・提言などを紹介します。今回は、石坂の飯尾勇治さんの「中央公園の整備と管理」についてです。（「市長への手紙」の用紙は、各公民館などに備え付けられています）



△中央公園

市長への手紙

私は、先日、中央公園を見に行ってきたところ、既に池や滝などもでき上がり、完成を楽しみにしているところです。ところが残念なことに公園には、もう、空き缶やごみなどが散らかっていました。

昭和六十五年完成予定とのことですが、ぜひ、清掃を行い、



飯尾勇治さん

美しい公園にしていきたいと思えます。

また、広い公園ですと、夜間など青少年のたまり場になりはしないか心配になります。このような対策も考えてほしいと思います。日・祭日にはいろいろな催し物などができる、すてきな公園にしてください。

市を代表する公園に

市長の答え

市長への手紙ありがとうございます。

中央公園は、都市公園として全体的面積が六万三千平方メートルに及ぶ公園になります。この内、東地区

の池や滝のある区域が四万二千平方メートル、中央公園橋を渡り市民プールのある西地区が二万一千平方メートルで計画されています。

この内、飯尾さんが御覧になった東地区については、昭和五十六年度から整備を開始し、昭和六十五年までに完成させる計画です。ことしの春、池周辺の植栽工事を行い、一部開園に至りました。それに伴い、現在は職員が毎日監視を行っています。

飯尾さんが御指摘のごみ処理・防犯の問題を含め、公園全体の管理運営については、関係機関と協議をして、富士市を代表する顔となる、すてきな公園にしていきたいと思っています。

中体連の柔道(中重量級)で全国準優勝

おおむらきょういち
大村恭一さん

岳陽中学校3年生



顔には青春のシンボルがにぎやかに、笑い顔にはあどけなさが残る中学二年生。でも、体格がとにかく立派。身長は百七十六センチ、体重七十六キログラム、腕の太さは並の大人でもかかないません。

柔道を始めたのは、広見小五年のとき。若いころ柔道で鳴らした父・栄治さんの勧めです。恵まれ

た体と天賦の才能の上に練習熱心という努力が結びつき、メキメキと力をつけました。中学では一年生からレギュラーとして活躍し、最後の中体連で見事今回の快挙をなし遂げました。

全国大会へ行つても「まったく緊張しなかつた」という心臓の持ち主。岳陽中顧問の内田先生は「本人の素質はもちろんですが、いつも自発的に練習に取り組み姿勢がすばらしい」とひたむきさを評価します。

大村君がいつの日か、地元の声援を受けて、日本のひのき舞台に登場するのも、夢ではないような気がしました。





マイカーは県下の普及率



富士市民の自動車保有台数は、昭和63年4月1日現在で、15万2,892台です。この数は、浜松市・静岡市・清水市に次いで県内4位で6.2%を占めています。これを自動車1台当たりの人口にすると3.5人に1台となり、県下で最も高い普及率です。富士市に続いて高いのは富士宮市で、3.6人に1台となっており、富士地区が県下で最も乗用者が普及しているといえます。

また、1台当たりの世帯数では、芝川町の0.9世帯に1台に次いで1.0世帯に1台となっています。富士市民は数字の上では一家に1台マイカーを持っていることとなります。



△毎年行っている献血 (写真は去年の献血から)

元吉原レンダークラブの 献血に御協力を

元吉原地区を中心に社会奉仕活動を行っている元吉原レンダークラブ（渡辺益久会長・会員二十九人）は、十月二十七日、献血を行います。献血場所は、東田子の浦駅前・大野町農協横・鈴川中町公園・吉原駅北口です。献血協力者にはクラブから粗品を進呈します。どうぞ御協力ください。時間等の問い合わせは北村さんへ ☎三三三〇四〇八

九月六日、一色の岩月るみ子さん（桐朋学園大学一年）は大学の先輩安間秋津さんとともに、精神薄弱者の施設市立くすの木学園とふじやま学園を訪れ、園生にバイオリンを披露しました。

「将来はプロを目指す」という岩月さんですが施設訪問は初めて。「キラキラ星変奏曲」など七曲を演奏し、子供たちの盛んな拍子を受けました。岩月さんは園生の純粋な目に感動。「今後、定期的に訪れたい」と張り切っています。



岩月るみ子さん

市立くすの木学園で バイオリンを披露



望月香里さん

統計グラフコンクールで 市長賞を受賞

望月香里さん（富士南中三年）は、富士市統計グラフコンクールで市長賞を受賞しました。作品は応募百二十一点の中から選ばれたもので、田子の浦港と清水港の入港船数などを比較しました。

「この夏、青少年の船に乗ったので、海に関するグラフができたのかな」と考えたのがきっかけで、清水港の港湾事務所まで資料集めに行きました。一昨年の市長賞、昨年の議長賞に続く受賞に、「有終の美が飾れました」と満足げ。

統計グラフコンクールで 市長賞を受賞

「単にスペイン語圏に興味のある人の集まりで、メンバーは学生や主婦、フラメンコに興味のある人などいろいろ。ですから、和気あいあいと楽しい活動を心がけています。今回はドミニカ出身で岩松にお住まいのグラデュス渡辺さん（もちろんメンバーの一人）を中心にドミニカ料理教室を開きました」と代表の井上みよ子さん。

ドミンゴ・エスパニョールとはスペインの休日という意味。スペインに滞在経験を持つ井上さんが、スペインに熱い思いを寄せる人同志の交流を目的にして、ことしの二月に結成しました。現在十九歳〜六十六歳まで、二十二人で構成されています。定例会は毎月第一日曜日。通常はスペイン語の学習やビデオ鑑賞、中南米の国々の皆さんと



スペイン語圏に 思いをはせて

ドミンゴ・エスパニョールの皆さん

定例会会場の富士公民館は、エキゾチックな香りに包まれ、見たことのない料理が並びました。

「単にスペイン語圏に興味のある人の集まりで、メンバーは学生や主婦、フラメンコに興味のある人などいろいろ。ですから、和気あいあいと楽しい活動を心がけています。今回はドミニカ出身で岩松にお住まいのグラデュス渡辺さん（もちろんメンバーの一人）を中心にドミニカ料理教室を開きました」と代表の井上みよ子さん。

の交流などを行っています。

グループの皆さんは「スペイン語圏の皆さんの素直な喜怒哀楽表現や、時間に縛られない生活は忘れられません」と魅力を語ります。

ソウルの次のオリソピックはスペインのバルセロナ。皆さんもスペイン語圏に興味を持ってみませんか。

＜ポージョギサードという鳥肉料理を囲んで、いただきます＞



長生きしてよがったよ

九月十五日の敬老の日を中心に、市内二十五カ所で敬老会が行われました。満七十二歳以上のことしの対象者は、男四千九百九十二人、女六千七百七十二人の計一万九百六十四人。また、百歳を超えるお年寄りは、男一人、女八人の計十人を数えるようになりました。

お年寄りは婦人会の皆さんの接待を受け、踊りや歌、幼稚園児の演奏などの催し物を楽しみました。また、市内の最高齢者は百二歳の加藤あきさん（川尻二）。渡辺市長は、九月七日、加藤さんの自宅を訪れ、長寿をお祝いしました。



△東部市民プラザで行われた吉原地区の敬老会



◁寝たり起きたりの生活ながらも、とてもしっかりしている加藤あきさん

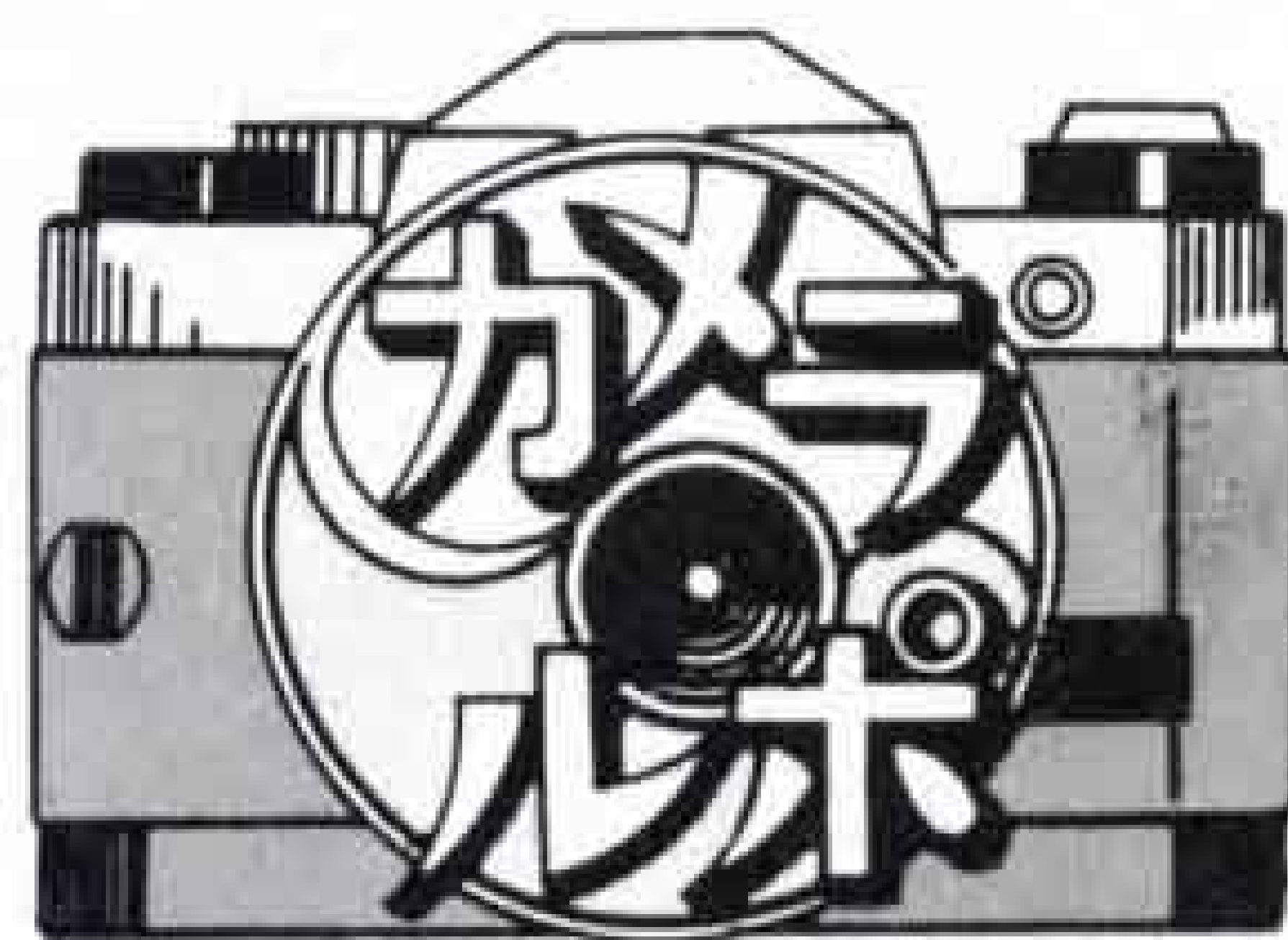

下水道展を開催

9月8日～11日、新富士駅のステーションプラザFUIIで下水道展が開かれました。

会場には下水道のパネルや資料が所狭しと並びました。また、今回は「下水道いろいろコンクール」に応募した小中学生の絵画・ポスター・作文も展示され、大勢の見学者が訪れました。



第二十二回 畜産共進会

どんなもオーんだい

第二十二回富士市畜産共進会が、九月二十二日、中央公園駐車場で行われました。共進会は牛や豚の資質や管理技術の向上を目指す品評会です。畜産農家の皆さんが我が子のように育てた牛や豚だけあつて審査は慎重に行われました。その結果、乳牛の部で時田修治さん、肉牛の部で稲葉佐太郎さん、種豚の部で望月克己さんが優等賞を受けました。

▽乳牛の部で優等賞の時田修治さん

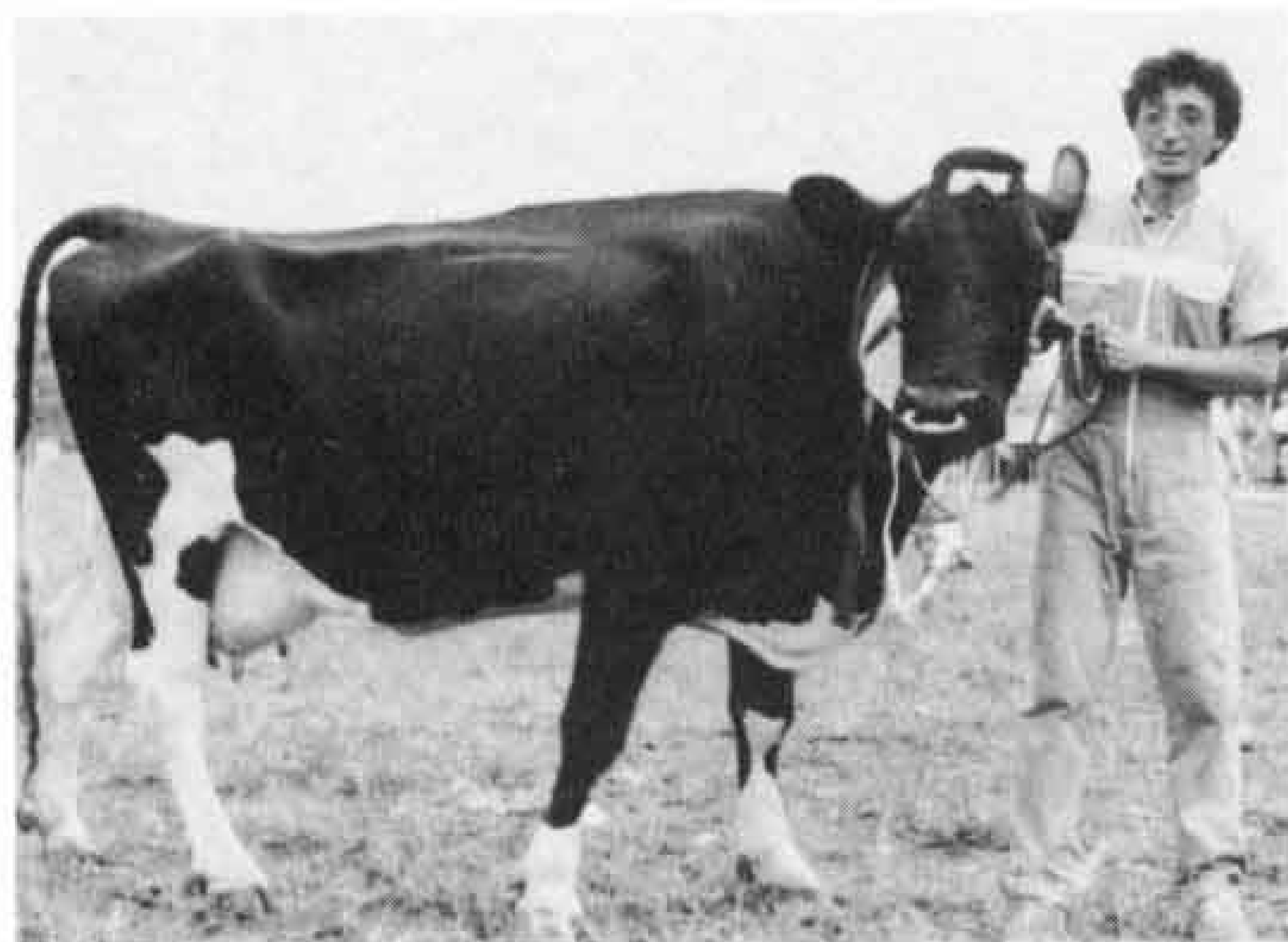

公立・私立とも申し込みは
児童課または各保育園へ

吉原地区	第一保育園	中央町3丁目2-16	☎52-1707
	第二保育園	今泉4丁目3-11	☎52-2314
	第三保育園	原田1150-1	☎52-2236
	柏原保育園	沼田新田147-3	☎33-1234
	杉の木保育園	伝法2837	☎51-0285
	広見保育園	石坂470-5	☎21-6464
	中野保育園	大淵3031-1	☎35-0189
	小百合保育園	大淵36-10	☎35-1189
	伝法保育園	伝法1707-6	☎52-1317
	緑ヶ丘保育園	今泉2147	☎52-3195
	ひな保育園	比奈1547	☎34-0531
	愛生保育園	境654	☎38-0768
富士地区	中里保育園	中里144-15	☎34-2471
	富士見台リズム保育園	原田2244-9	☎21-0814
	蓼原保育園	蓼原868-7	☎61-0683
	南保育園	横割1丁目9-28	☎61-2193
	浜保育園	鮫島592-10	☎61-0200
	北保育園	中島268-2	☎61-1420
	岩本保育園	岩本581-33	☎61-8882
	元町保育園	元町12-27	☎63-0619
	森島保育園	森島160-1	☎63-0925
	岩松保育園	松岡834	☎63-5406
	富士保育園	八幡町70-1	☎61-0064
	みどりご保育園	岩本2035	☎61-2381
鷹岡地区	松岡保育園	松岡1524-3	☎63-1324
	えのき保育園	五味島190-3	☎61-8003
	わかくさ保育園	五貫島704-221	☎63-5596
	富士さくら保育園	蓼原113-14	☎64-3033
	鷹岡保育園	久沢256-1	☎71-3639
	浅間保育園	入山瀬345-1	☎71-3940
	厚原保育園	厚原754-1	☎71-1577
	西保育園	天間1375-2	☎71-7839
	富士わかば保育園	天間1598-3	☎71-7716

公立 保育園 入園申請を受付

福祉事務所
児童課は、公・私立保育園に来年四月から入園を希望する乳幼児の申請受付を行います。



受付期間 十一月一日(火)～七日(月)
申し込み方法 入園申請書(各保育園児童課に用意)を必ず保護者が持参して公立・私立とも児童課または各保育園へ提出してください。十一月八日以降は直接児童課へ提出してください。

一、保護者が昼間、外で仕事を
二、保護者が昼間家庭で家事以外
三、母親が出産の前後で保育できない
四、保護者が病気であったり、心身に
五、児童の家庭に長期にわたる病人や
心身に障害のある人がいて、その看護

※十月三十一日以前に申請して入園できなかった人は、改めて申請してください。
〈入園できる基準〉

のため保育ができない場合。
六、火災、風水害などの不幸があつてその復旧の間、保育ができない場合。
七、前各号に掲げるもののほか、明らかにその児童の保育に欠けると市長が認めた場合。
※保育園での定員に余裕がないとき、または家庭で保育できない程度によっては、入園できない場合があります。
〈障害児の入園について〉
心身に障害を持つ児童で、集団保育が可能で満三歳以上の保育に欠ける児童も入園できます。(蓼原、鷹岡、第二保育園)
☆宮の上保育園は杉の木保育園に統合、新たに杉の木保育園となります。
☆小百合保育園は改築工事のため、広見保育園で統合し保育します。
問い合わせ 児童課 内線二三二八

●●応募先 富士市永田町1-100 市広報広聴課●●



我が家のアイドル



なおと
堀口直人 S62.8.26生
父・淳 母・佳代子(荒田島)
「毎度、ごひいきに。ホクナオトヨロシク」



しんや
影島慎也 S62.7.12生
父・三男 母・清美(依田原)
「ぼくのバチさばき、どうだい!!」

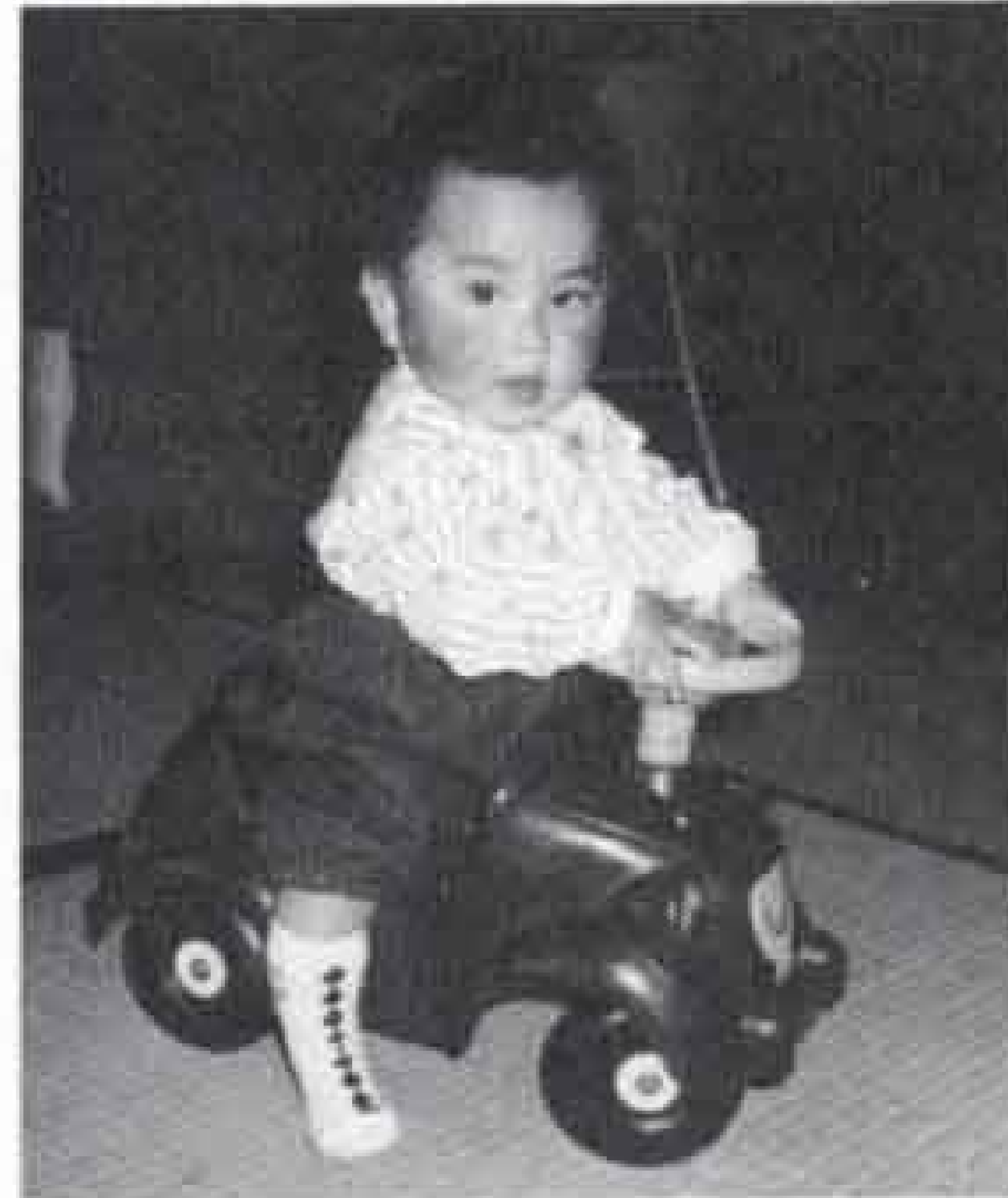

りょうた
荒井良太 S62.7.23生
父・一栄 母・智恵(鈴川)
「かっこいいでしょ!もう一人で乗れるんだ」



まあき
鈴木真麻 S62.10.16生
父・修 母・百合子(宮下)
「私、仲良し“くう”ちゃんといつも一緒なの」



暮らしのたより

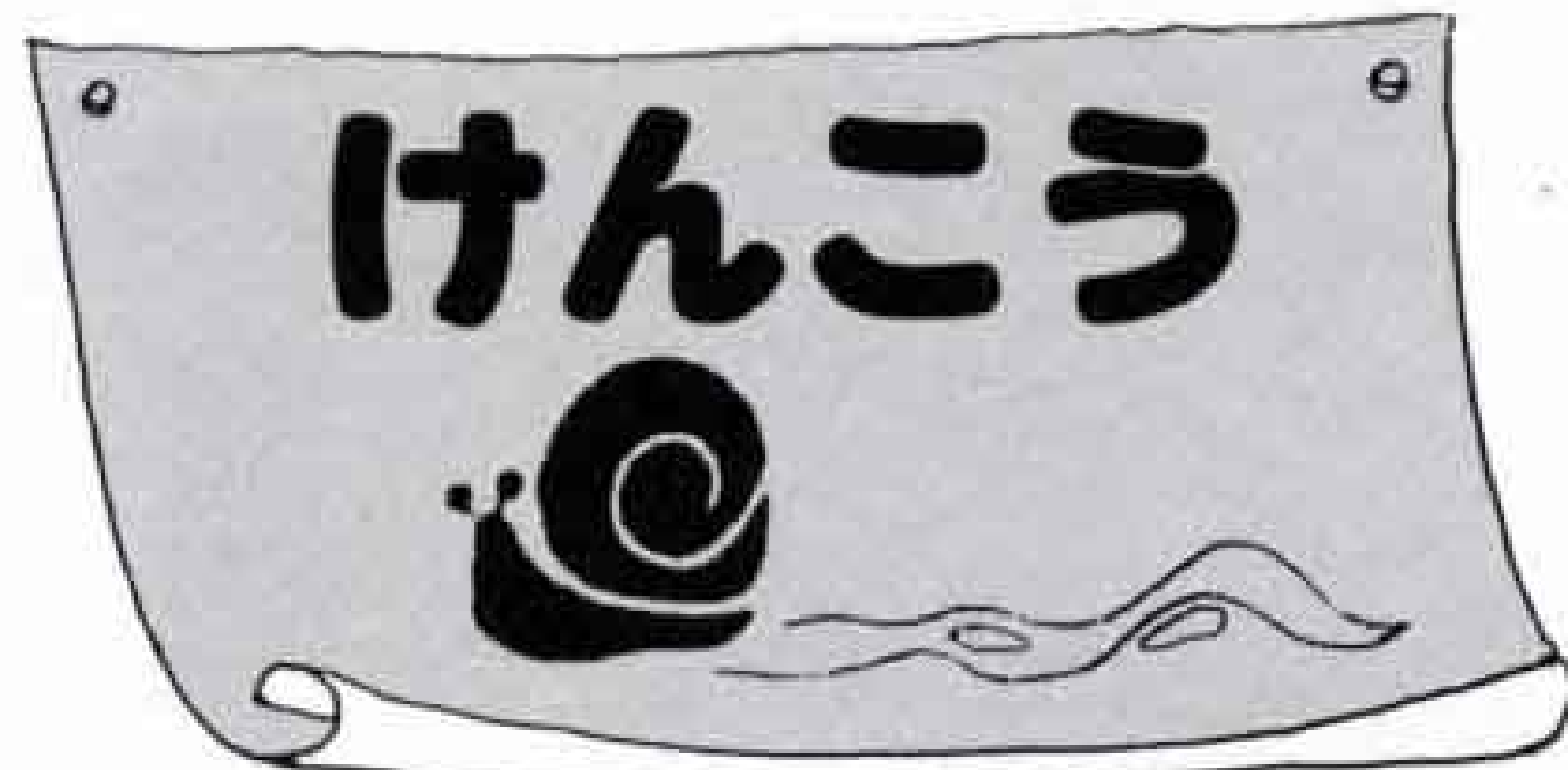

麻疹(はしか)予防接種

はしかの蔓延を防ぐため、予防接種を受けましょう。生後1歳6ヵ月から満3歳誕生日までの幼児の接種料金は全額補助となります。

該当する幼児は「赤ちゃん手帳」の問診票を持参し、直接医療機関で接種してください。転入等で「赤ちゃん手帳」のない場合は、保健婦人センター(☎64-8991)まで御連絡ください。

胃がん検診

受付時間 9:00~11:00

受診料 800円(70歳以上は無料)

ところ

原田公民館…10月31日(月)・11月1日(火)、毘沙門天書道塾前…11月1日(火)、立円寺(柏原2丁目)…11月2日(水)、

元吉原公民館…11月2日(水)、吉原第二中学校…11月8日(火)

大腸がん検診

大腸がんが、最近、急速に増加していますが、この病気の多くは早期発見早期治療で治ります。検診内容は、検便方法ですので簡単です。

対象者 40歳以上の人

受診方法 市内の病、医院(市立中央病院は除く)へ申し込んでください。

検診料 無料

期間 随時

問い合わせ 保健婦人センター

☎64-8992

市民
らんらく版

☆希更山の会秋ハイク
11月6日 ☎52-6688飯田 ☆中国大陸徒歩の旅
12月29日~64年1月3日 締切10月20日
☎0542-52-7489県ユースホテル協会

中央病院の電話番号は
52-1131です
お間違いなく

レントゲン間接撮影(追加分)

該当する人 満16歳以上の人
受ける必要のない人

- ・学校、大学に行っている人
- ・会社、事業所、病院、商店などで受診している人
- ・飲食業、理美容業に従事していて、毎年保健所で受診している人
- ・現在、結核で治療を受けている人

料金 無料

問い合わせ 保健婦人センター

☎64-8992

月日	会場	時間	該当地区
10月18日(火)	東公民館	10:00~11:30	浮島地区
	須津公民館	13:00~15:00	須津地区
19日(水)	市立体育館	10:00~15:00	吉原地区
20日(木)	吉永公民館	10:00~12:00	吉永地区
	原田公民館	13:30~15:00	原田地区
21日(金)	保健婦人センター	10:00~15:00	駅北地区
24日(月)	富士第二小学校	10:00~12:00	駅南地区
	富士南公民館	13:30~15:00	富士南地区
25日(火)	田子浦公民館	10:00~15:00	田子浦地区
26日(水)	岩松公民館	10:00~15:00	岩松地区

児童手当などの手続を

児童手当、児童扶養手当、乳児医療費、幼児医療費の助成、母子家庭等医療費の助成を行っています。申請をしていない人は、市民福祉部児童課で手続をしてください。内線2327

	受給資格者	請求者の所得限度額(控除後)	手当の月額		請求に必要なもの
児童手当	小学校入学前の児童を含む18歳未満の児童を2人以上養育している人	扶養人数2人の場合 1,944,000円 <3,945,000円> 扶養人数4人の場合 2,544,000円 <4,545,000円> ※上段は国民年金の加入者、未加入者。<>は厚生年金加入者。	2人目の子供 月額 2,500円 3人目以降は 一人につき 月額 5,000円		・印鑑 ・預金通帳(保護者名義の通帳) ・厚生年金加入証明(用紙は児童課) ・国民年金手帳
児扶養手当	離婚、未婚及び死亡等で父親がいない児童、または父親が重度の障害の状態にある児童を養育している母、並びに養育者で公的年金を受給していないこと(児童は18歳未満)	扶養人数2人 1,146,000円 扶養人数2人 2,411,000円	児童1人 34,000円 児童1人 22,750円	2人目 5,000円増 3人目 2,000円増	・印鑑 ・戸籍謄本 ・住民票謄本 ・請求者名義の預金通帳ほか
母等子医療家庭費	配偶者のない女子(男子)父母のない児童身体障害者1・2級による配偶者と児童	該当児童は18歳未満	所得税が課せられていない世帯		・印鑑 ・保険証 ・預金通帳(申請人名義の通帳)
幼医療児費	満1歳から小学校就学の始期に達するまでの人(1回の入院が15日以上)	所得税額により支給制限あり	保険診療分より付加給付額及びその他、補てんされた医療費を控除した額		・印鑑 ・保険証 ・領金通帳(保護者名義の通帳) ・領収書
乳医療児費	1歳未満	なし			・印鑑 ・保険証 ・預金通帳(保護者名義の通帳) ・母子手帳

10月期の児童手当口座振り込み日は10月14日です。



暮らしのたより



市民憲章制定5周年記念事業

とき 11月1日(火) 15:00~17:40
 ところ 新幹線新富士駅ステーション
 プラザFuji
 内容 ☆市民コンサート マリンバ、
 電子オルガン、富士市少年少女合唱
 団、富士見高校吹奏楽団
 ☆児童絵画展 (10月26日~11月4日)
 市内及び中国浙江省嘉興市の児童
 の絵画を展示

問い合わせ 広報広聴課 内線2821

第18回 富士市福祉展

とき 10月16日(日) 10:00~15:00、
 10月17日(月)~21日(金) 8:30~16:45
 ところ 市役所2階市民ホール
 内容 老人、身体障害児(者)、母子
 家庭の人などが、丹精を込めてつく
 り上げた作品の展示。市内の社会福
 祉施設、団体の紹介。

問い合わせ先 社会課 内線2311

子犬・子猫を譲る会

とき 11月16日(水) 13:00~15:00
 ところ 富士保健所(本市場)
 譲渡料金 子犬2,500円 子猫1,000円
 申し込み、問い合わせ 11月9日(水)、
 までに申し込んでください。申し込
 み用紙は富士保健所(☎65-2153)
 または、市環境衛生課(内線2432)で。

静岡県最低賃金の改正

県内で働くパートタイマー・アルバ
 イトを含むすべての労働者に適用する
 「静岡県最低賃金」が10月1日から改
 正されました。

改正点

- ・日額 3,824円(改正前3,712円)
- ・時間額 478円(改正前 464円)

問い合わせ

静岡労働基準局賃金課(☎0542-54
 -6311) または、富士労働基準監督署
 へ ☎51-2255

「読書会の手引き」

を差し上げます

市立図書館は、10月27日~11月9日
 までの読書週間の一環として「読書会
 の手引き」を無料でお分けします。

新しい読書会の結成や、既に活動し
 ているグループの発展のために役立て
 てください。

また、中央図書館読書グループのため
 の「文庫本」320種類各20冊を用意し
 てありますので御利用ください。

配布日 10月20日(木)から

ところ 中央図書館 ☎52-2825
 西図書館 ☎64-2110
 東図書館 ☎38-1550

保健婦人センター

開設記念講演会

とき 10月24日(月) 13:30~15:00
 ところ 保健婦人センター4階ホール
 テーマ 「長寿社会を生きるために」
 講師 内菌耕二(静岡県立大学長、
 長寿傑出人の頭脳に関する研究会世
 話人)

問い合わせ

保健婦人センター ☎64-8992

各地区文化祭日程

月日	地区	会場
10月 22日(土)、23日(日)	富士第一	公民館
10月23日(日)	富士南	公民館
	天間	公民館
10月 29日(土)、30日(日)	吉原	公民館・吉原小
	岩松	公民館・岩松小
	鷹岡	公民館
10月30日(日)	富士駅南 元吉原	公民館・富士第二小 公民館・元吉原幼

問い合わせ 社会教育課 内線2716
 (11月以降は次号に掲載します)

第22回 市展絵画展の結果

☆洋画の部

市長賞	卓上への憧憬	村上雅洋
議長賞	陽光の岸壁	齊藤立己
教育委員長賞	レイの町で	望月恵美子
教育長賞	雪の朝	小林一裕

☆日本画の部

市長賞	森と泉	久保田美也子
議長賞	あね、いもうと	高林ハルミ
教育委員長賞	群塔	岩下修
教育長賞	待春	山崎光子

今月の納税
市・県民税 第3期
国民健康保険税
 納期 10月15日(土)~31日(月)
 (納税はお早目に)

くらしのコーナー

あなたは狙われている

『口と契約書は
 大ちがい』

迷ったら一人で悩まず

消費生活センター相談室へ

☎64-8996



永遠のロング・スタイリスト
ナンシー・ウィルソン
 AUTUMN IN JAPAN '88

11/8(TUE)
 富士文化センター
 開演18:30 全席指定3,500円



暮らしのたより



小学校入学通知書を郵送

昭和64年度の小学校入学通知書を、保護者の皆さんへ郵送します。

入学該当者は、昭和57年4月2日から昭和58年4月1日までに生まれた子供です。

次に該当する場合は、教育委員会学校教育課へ御連絡ください。

1. 記載事項に誤りがある場合や、住所を変更した場合。
2. 身体虚弱、言語障害、心身障害等のために、普通学級での就学が困難と思われる場合。
3. 昭和63年10月1日現在の住所に郵送しますが、該当児童で通知書が届かない場合。

問い合わせ 学校教育課 内線2733
 ※入学シーズンになると、教育委員会の名を使って訪問販売をする業者がいるようです。教育委員会では物品の販売、あっせん、委託などは一切していませんので、十分に御注意ください。

愛鷹連峰の登山に注意

愛鷹連峰は、年々姿を変えています。特に、西側斜面(富士市側)は、山体の侵食が進み岩盤がもろくなっているため登山者は、十分な注意が必要です。降雨や強風などのときは、天候の変化によりルートも荒れて、わかりにくく危険なため、登山は避けた方が安全です。

〈登山計画〉

冬は、日の入りが早く、特に山の日没は非常に早くなっています。危険ですので明るいうちに下山できる計画を立てることが大切です。

〈登山者マナー〉

- 愛鷹連峰は、自然環境保全地域です。自然の植物や動物を守りましょう。
- 空き缶やごみくずは、必ず持ち帰りましょう。
- 山火事防止に御協力ください。

健康ビデオテープの御利用を

保健婦人センターは、市民の皆さんの健康保持のために、健康ビデオテープ(富士中央ライオンズクラブ寄贈)をセンター3階図書コーナーに用意しました。御利用ください。

内容

- 成人病とその予防
- 老人性疾患と福祉
- 歯科シリーズ
- 救急時の心得と実際ほか

問い合わせ 保健婦人センター
 ☎64-8990

秋の農作業安全運動

今月の10月20日まで「秋の農作業安全月間」です。農作業事故は相変わらず多く発生しています。

便利であるはずの農業機械が凶器となり、家族をも不幸に巻き込んでしまう事例も少なくありません。機械を扱う場合、次のような基本的事項を必ず守り、事故を未然に防ぎましょう。

- ◎自分の体力に合った作業計画で、作業に適した安全な服装を工夫する。
- ◎機械の点検等の際にはエンジンをと

める。

- ◎トラクターには安全フレームを。
- ◎運行する道路やほ場が安全か確かめておく。
- ◎トラクターなどの運転操作は、よく練習して身につけておく。

ふれあい教養セミナー

とき 10月22日(土) 14:00～
ところ 静岡ピカデリー劇場
テーマ 「自然と人間」
講師 倉本 聡(作家)
定員 700人
入場料 無料

申し込み 10月14日(金)までに電話かきがきに住所、氏名、年齢、電話番号を記入して、〒424 清水市三保2389 東海大学社会教育センター「ふれあい教養セミナー」事務局へ
 ☎0543-34-2385

第22回 行政相談週間

10月16日～22日は「行政相談週間」です。恩給、交通、公害、登記、国税、教育、保険、年金などの役所の仕事や、公社、公団、公庫などの仕事についての要望、苦情を受けています。相談は無料、秘密厳守ですのでお気軽にお申し出ください。

行政相談員

藤波俊夫	中央町2-3-3	☎51-1072
佐野貞二	天間545	☎71-2709
時田徳子	上横割111-3	☎61-7319
風間 等	宮下195-1	☎61-3336

定例相談日

とき 毎月第2、第4金曜日
 13:00～15:00
ところ 市役所2階 市民相談室

10月の休日当直医

内科 救急医療センター 51-0099 津田
小児科
 ◇10月9日(日)
 外科 宮下医院 61-0376 平垣
 " 快明堂医院 51-0301 中央町
眼科 安藤眼科医院 26-8833 富士宮
産婦人科 遠藤産婦人科 52-1941 吉原3
柔道整復 岡本接骨院 34-3511 富士岡
 ◇10月10日(月)
 外科 檜村医院 63-8881 柚木

外科 北條整形 52-1868 依田原
産婦人科 北西産婦人科 61-0119 本市場
柔道整復 渡辺接骨院 61-0548 平垣
 ◇10月16日(日)
 外科 川村病院 61-4050 中島
 " 石川整形 52-1985 浅間本
眼科 阿部眼科医院 61-5810 松岡
産婦人科 中島産婦人科 51-4188 青島町
柔道整復 佐野接骨院 52-0774 吉原4
 ◇10月23日(日)
 外科 藤井整形 61-7811 松岡
 " 米山病院 52-3060 吉原4

眼科 中島眼科医院 72-0011 久沢
産婦人科 長谷川産婦人科 53-7575 吉原5
柔道整復 望月接骨院 61-2090 平垣
 ◇10月30日(日)
 外科 佐野整形 71-6200 天間
 " 寺元医院 53-2367 浅間本
眼科 小森眼科医院 52-1526 緑町
産婦人科 窪田産婦人科 61-3100 平垣
柔道整復 岩山接骨院 33-1751 鈴川
 ※歯科は歯科医師会館☎53-5555です。

平日夜間及び休日当直医の
 問い合わせは ☎51-9999



暮らしのたより



秋の丸火を歩きませんか…

親子自然のつどい

とき 11月20日(日) 9:00~13:00
(雨天の場合中止)

ところ 丸火自然公園

対象 小学校4年生以下の子供とその親、30組(先着順)

会費 1人200円

持ち物 運動のできる服装、雨具、筆記用具、おにぎり

内容 オリエンテーリング、丸火汁とおにぎりで昼食会

申し込み、問い合わせ 10月29日(土)までに少年自然の家へ ☎35-1697

一市民福祉まつりー

ウォーキング&トリム

とき 10月16日(日)10:00~11:30 (雨天の場合は10月23日)

コース 市役所(市民福祉まつり会場)から中央公園往復

内容 軽い運動とゲーム

定員 小学生以上100人(小学生は父母同伴のこと)

申し込み 10月14日(金)までに、電話かはがきに住所、氏名、年齢、電話番号を記入し〒416 市内本市場432-1 保健婦人センターへ ☎64-8990

初心者バレーボール教室

とき 10月18日~11月25日 毎週火、金曜日 19:00~21:00 (計12回)

ところ 大淵中学校体育館

対象 市内在住、在勤の婦人

定員 60人

内容 基礎体力づくり、基本練習

受講料 無料

申し込み、問い合わせ 10月15日(土)までに、はがきに住所、氏名、年齢、電話番号を記入し、富士市今泉5丁目6~45 小沢進方、富士市バレーボール協会(☎52-5299)へ

情報活用能力養成講座

とき 11月8日~昭和64年1月30日 計7回

ところ 鷹岡公民館

内容 11月8日(情報化社会と生活) 11月13日(ワープロ) 11月24日・29日・12月11日(コンピューター) 1月22日(情報関連施設見学) 1月30日(コンピューターと未来社会)

受講料 無料(教材費は自己負担)

定員 30人

申し込み、問い合わせ 10月31日(月)までに鷹岡公民館へ ☎71-3215

学校開放講座・吉原商業高校

とき 10月25日(火)~11月9日(水) 計10回 18:30~20:30

ところ 市立吉原商業高等学校

受講料 無料(テキスト代1,000円)

科目、定員

☆簿記講座 初級簿記 30人
☆ワープロ講座 初級 40人
☆情報処理講座 基礎 15人

申し込み 10月11日(火)~14日(金)までに直接市役所7階、社会教育課へ

問い合わせ 社会教育課 内線2716

＝昭和66年度 全国高校総体＝ スローガン シンボルマーク を募集

昭和66年度に全国高校総合体育大会が静岡県で開催されます。この大会にふさわしいスローガンとシンボルマークを募集します。

応募資格 県内の中・高生及び特殊教育諸学校(中・高等部)の生徒

スローガン ・高校スポーツの祭典にふさわしいもの ・表現は簡潔なもの ・官製はがきか原稿用紙に書く

シンボルマーク ・用紙はケント紙、おおよそB5大 ・色彩材料はポスターカラー、絵の具とし色数は問わない ・高体連マークを入れる ・作品には説明をつけること

締切日 10月31日

応募、問い合わせ 〒420 静岡市追手町9-6 県教育委員会体育保健課全国高校総体準備室スローガン・シンボルマーク募集係 ☎0542-21-3171

民話テレホンサービス ☎53-1111

10/11~10/23
富士中島の子育て地蔵 富士中

◆ 窓辺の園芸植物 ◆

カランコエ

数多くの多肉植物の中で、最も花の美しい代表的なものがカランコエです。小鉢やトウのバスケットに入れて、窓辺や室内テーブルにさりげなく飾ってやるだけで、生活空間がガラリと変わります。カランコエは乾燥や寒さにも比較的強く、挿し木で容易に増やすことができるため人気が高く、最近では一年中園芸店の店先で見かけるようになりました。さらに短日性植物であるため、

園芸コーナー

一日の日照時間が12時間30分以下になると、次々に花芽をつくり開花します。ですから、しっかり管理すれば夏季を除いて一年中花を觀賞することが可能です。

【購入時期】開花株は10~11月が購入の最適期です。この時期のものは家庭の環境に適応しやすく、翌年の5月ごろまで開花します。

【置き場】昼間は日光のよく当たる窓辺などに置きます。夜間は電灯が当たらない場所が適しています。冬場は5℃以上あれば越冬します。

【水やり】鉢土の表面が乾いたら適度に与えます。水の与え過ぎは根腐れ

の原因になります。

【肥料】草花用の液肥を週1回程度控え目に与えます。

【挿し木】5・6月が適期です。健康な枝を選び、基部を斜めに切り土に挿します。2週間程度で発根します。



ふるさとの昔話

狸久保の 犬の字の呪文

鷹岡の久沢に狸久保というところがあります。昔、このあたりはタヌキが多く、通る人をばかしたと言われます。今回は、狸久保に伝わる「犬の字の呪文」の話です。



△教育会館の北側を狸久保と言いました



道端にうづくまる娘

昔、鷹岡の北部を通って甲州へ塩や魚を運ぶ道がありました。

ある日、田子の浦の魚屋が甲州へ行った帰り道、天間沢を渡って坂道にかかりました。秋の日は暮れるに早く、あたりは既に暗くなり始めていました。

ふと前を見ると、きれいな娘が道端の石に腰をかけて泣いていました。魚屋は一体どうしたのかと尋ねました。娘は「私は甲州へ奉公に行っています。母が病気だったので、目の前に人だまがあらわれました。きつと母が死んだに違いありません」と言いました。

魚屋は「それはかわいそうだ。私も同じ方向だから一緒に行く」と励まし、先を歩き始めました。

タヌキのいたずら

しばらく行くと、すっかり暗くなりました。すると、生温かい風

が魚屋のほおをなでました。魚屋が振り返ると、どこへ消えたのか娘の姿が見えませんが、「はて？」と思いつつ前を見ると、目の前に一本の太木が道いっぱいにはえています。

魚屋は「これはタヌキのいたずらに違いない」と思い、素早く足元の小石を拾って石に「犬」という字を書くや、カいっばいその木に投げつけました。すると、太木は二つに裂けて倒れたので、魚屋は一目散に逃げ帰りました。

ムジナ塚という地名も

久沢北の小林邦隆さん（七十三歳）は「昔の狸久保のあたりは人家がなく、本当にタヌキがいただらうね。子供のころは近寄れなかったよ。タヌキのことをムジナと言



小林邦隆さん

い、ムジナ塚という地名もあるよ」と語ってくれました。

地名の由来

本市場



本市場村は米ノ宮浅間神社付近に早くから開発された村で、古くから「市」が立ったところなので本市場と呼んだものです。本市場は江戸時代に吉原宿と蒲原宿との中間の茶屋、間の宿として繁栄しました。ことに富士川の渡船場を控えてにぎわい、幕末には宿泊設備もありました。この村は明治二十二年、他の十五カ村と合併して加島村をつくりました。

こちら編集室

情報提供でも叱咤激励でも市民の皆さんからのお便りほどうれしいものはありません。お便りは、とにかく読んでいただいたことの証明ですから、ありがたいとお受けさせていただきます。ところで、このコーナーの上の「ニイハオ嘉興市」、なぜか一度も御意見をいただいたことがありません。担当者には「原稿が完ぺきだからさ」と言っておりますが……。

ニイハオ 你好



△南湖は水上交通の要路でもあります

嘉興市の水陸交通

鉄道・道路とともに嘉興市の重要な交通手段に水運があります。

揚子江と钱塘江の間の平野部にある嘉興市には、湖や運河が多くあります。

私たちは湖といえば透き通った水をたたえる落ち着いた風景を思い浮かべますが、嘉興市では必ずしもそうではありません。

例えば、嘉興市民の憩いの場である南湖は、景勝地であるのと同時に水上交通の要路で、活気があります。

水墨画のような南湖をバックに、建材などを積んだ小船がタンタンとエンジンの音をたてて走る様子は、日本では見られない光景です。

また、川の流れはとても緩やかで、水の色は褐色です。草魚のような川魚もたくさんとれ、漁業の船も見られます。