

国際都市交流協会が誕生…	2・3
税の申告はお早目に……	4・5
永年勤続消防団員を表彰…	6・7
道路愛称が決まる……	8
新しい教育長が就任……	9
暮らしのたより……	10~13
富士の今と昔……	14

頼もしい姿を披露

—— 富士市消防出初式 ——

新春恒例の「富士市消防出初式」が1月10日(日)市役所前の青葉通りをメイン会場に行われました。

長年活躍した消防団員の表彰などのあと、消防演技に移り、日ごろの訓練の成果を披露しました。

特に、ことしは、婦人消防隊が初めて参加し、見学者から盛んな拍手が送られました。このあと参加者全員によって吉原本町通りを分列行進し、市民に「火の用心」を呼び掛けました。



△婦人消防隊の小型ポンプ操法



△吉原本町通りを分列行進



△頼もしく、力強い訓練礼式

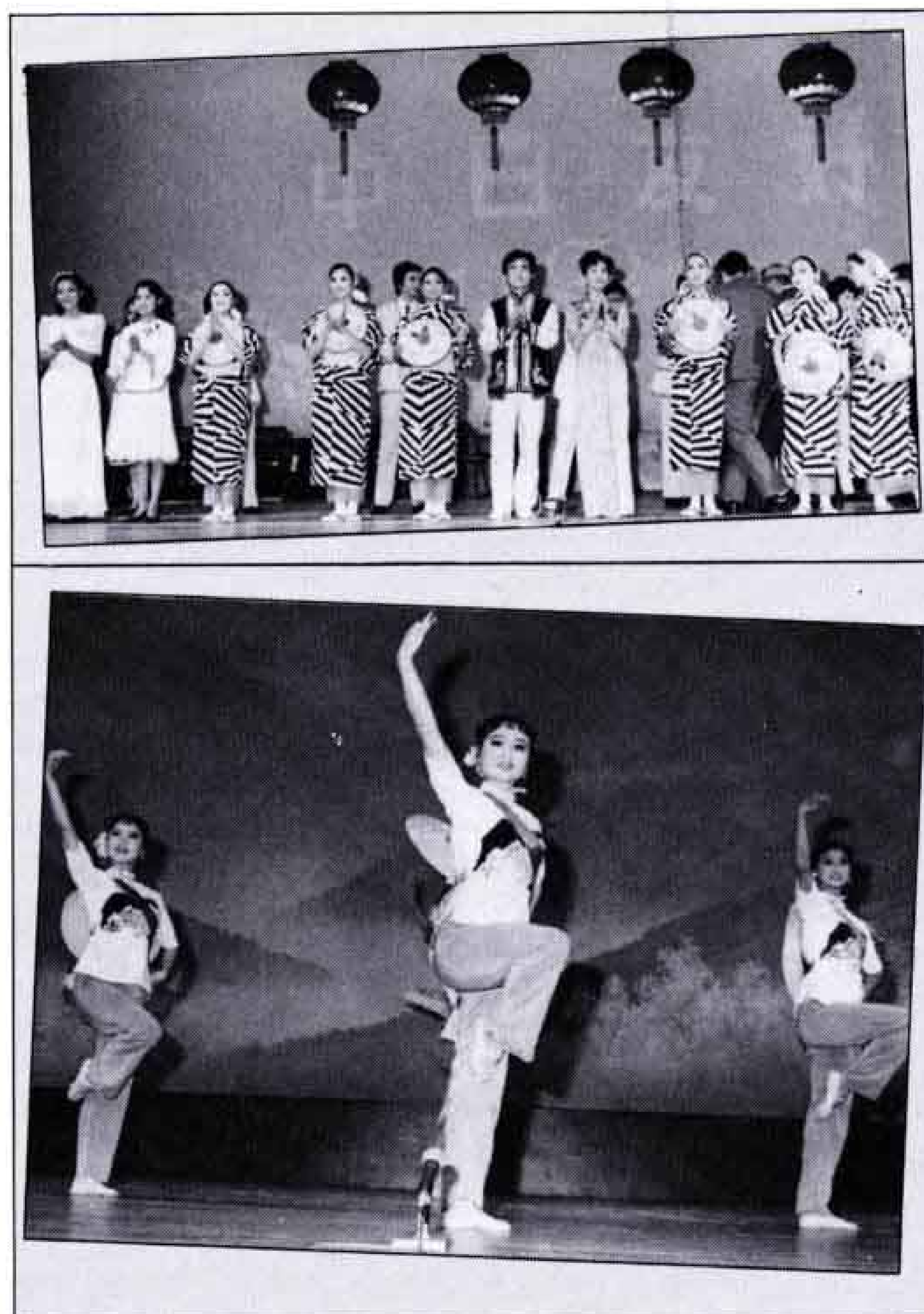

△昨年来富した浙江省歌舞団

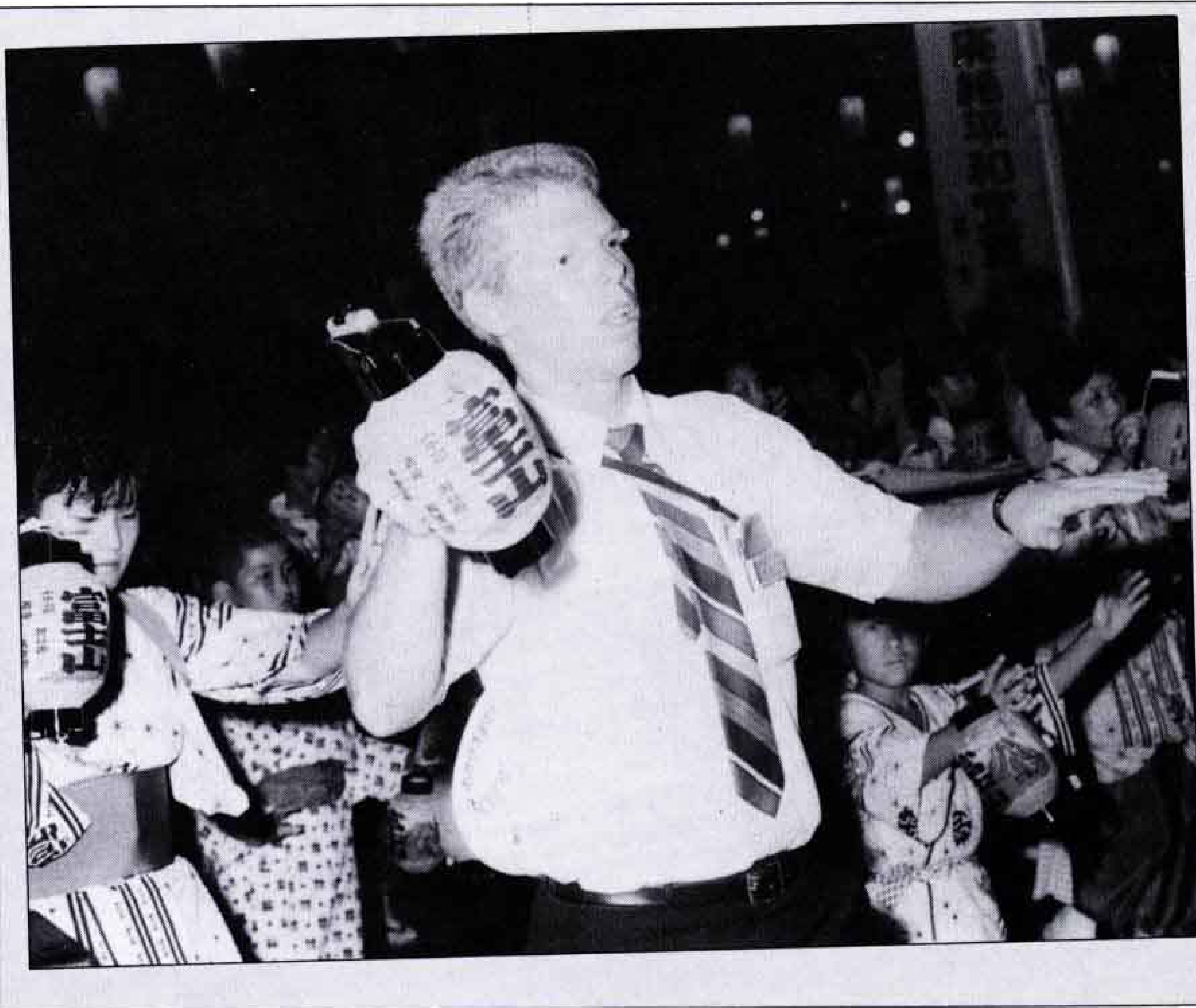

△富士まつりには外人さんも飛び入り参加

と仲よくおつきあいを

都市交流協会が誕生

最近、「国際化、国際化」という言葉をよく耳にします。

本市においても現在、中国浙江省嘉興市との間で友好都市提携調印を前提に交流が深められています。また、市民団体、産業界などを中心に海外との交流が活発に行われ、市民の国際理解も年ごとに深まっています。

そこで、国際交流に関する各種事業の実施や情報提供、啓蒙活動を具体的に進めるため、昨年十二月、「富士市国際都市交流協会」が設立されました。協会は、民間団体等が主体となり、特定の国との交流に限ることなく、世界のさまざまな都市と交流をしようというものです。

市民の皆さんの加入をお待ちしています。

民間主導で発足

国際都市交流協会は、富士市と外国都市との国際親善を基本に、教育、文化、産業、経済などの交流を促進するとともに国際友好都市間の相互理解と親善を目的としています。

組織は、市民、民間団体が主導となり、運営も個人や法人、団体などからの会費、市の補助金、寄付金で行い、事務局は富士商工会議所に置いてあります。

国際交流は、市民相互の友好親善が底辺に流れていることが基本です。本市では、文化使節団とし

て富士の型染グループのバンクーバー市訪問、富士市少年少女合唱団のコペンハーゲン音楽祭への出演、産業界と中国の経済技術交流など、民間レベルでの国際交流が活発に行われています。また、中国浙江省嘉興市とは相互理解と友好親善を深め合っており、近いうちに友好都市提携の締結が期待されています。嘉興市との友好都市提携を締結後は、英語圏の都市を初めとするいろいろな都市との交流も進めていきます。

本市の国際化とは、富士山を基点として、世界に開かれた富士市を築いていくことです。



平野欽也さん
中央町



鵜飼裕子さん
天間北



岩崎正明さん
広見西本町

私たちも会員になりました
みなさんも入会しませんか

日本も世界の中の一員ですの
で、どこの国とも仲よくしなけ
ればなりませんし、仲よくでき
る状況づくりが必要ですね。
そのためには、市民に対して
国際交流への関心を高めること
が大切です。
特に二十一世紀を担う若者た
ちが、海外に目を向けてほしい
と思います。

ホーイスカウトに関係してい
るところから入会を勧められ、
どちらかというを受け身的に入
会しました。でも、海外へ行く
機会があつたら観光面だけでな
くその国の内面的なところを見
てみたいと思います。
このような会に若い人、特に
高校生に学校を通して加入を勧
めたらどうでしょうか。

私は、仕事(漢方)の関係で
毎年、中国へ行つています。
現在進んでいる浙江省嘉興市
との友好提携が結ばれたら、漢
方を通して交流に役立てれば、
と思つています。
富士市に漢方大学とか漢方の
臨床研究所などができたら交流
も盛んになるのではないかと思
います。

世界の人々

富士市国際

永続的な事業に

国際交流を永続的な友好事業と
するためには、交流活動を行う各
種団体の育成、また、通訳、ホー
ムステイさらに、国際的な感覚を
もった青少年などを育てることも
必要となってきます。

本市でも、ライオンズクラブ・
ロータリークラブなどの協力によ
って、毎年何人かの外国人交換学
生を受け入れていますが、より広
範囲な市民レベルでのホームステ
イ等のボランティアの組織化など
も考えなければなりません。

このように国際交流を円滑に進
めるには、市民の皆さんの理解と
協力がなくてはできません。
また、行政サイドにおけるバッ
クアップも重要な鍵を持っていま
す。

本年度、市は、国際化に対応し

た人づくりを目的に、英語、中
国語の職員研修、及び海外派遣
研修を実施し、国際化に備えて
います。

すばらしいまちづくりを

国際交流が活発になるにつれ
て、本市を訪れる外国人が増え
てきます。そのため、外国から
のお客さんが訪れやすい環境づ
くりを進めなければなりません。
また、外国人だけではなく、
本市を訪れる市外、県外の人た
ちから、「富士市は本当にすばら
しいまちですね」と思われるま
ちづくりが必要です。

本市は、二十一世紀に向けて
の快適なまちづくり計画「ふ
じ二十一世紀プラン」を進めて
います。今後も市民の皆さんと
ともに国際文化都市の形成に向
けて努力していきます。

会員募集中 (国際都市交流協会)

だれでも いつでも
気軽に入会できます

富士市国際都市交流協会設立総会



△昨年12月11日に開かれた設立総会

国際交流に情熱と理解のある皆さんの入会
を待っています。

◇入会資格 市内に在住する高校生以上の個人並びに法人及び団体

◇事業

- ・市民に対する友好都市提携の趣旨の普及
- ・友好交流事業及び親善事業の計画立案及び具体化
- ・国際友好都市交流に関する情報の収集及び資料の作成
- ・関係団体との連絡調整など

◇会費 (個人)1,000円、(団体)3,000円、(法人)10,000円、
特別賛助会員 — (個人)10,000円、(法人)30,000円 金額はいずれも年額です。

◇申し込み先 富士商工会議所 ☎52-0995

所得税・市県民税 の申告は、お早目に!!

昭和62年分の所得税確定申告、贈与税、事業税、市県民税の申告の時期になりました。

申告期限はいずれも3月15日(火)ですが、この期限におくれたり、内容が違っていたりしますと、本税のほかに加算税や延滞税という余分な税金がかかりますので十分ご注意ください。

また、申告期限が間近になりますと、申告会場は大変混雑しますのでお早目に申告してください。

確定申告をした人は、市県民税、事業税の申告をする必要はありません。

青色申告を
できる人は

事業を始めたばかりの人でも所得税の申告をしななければならない人は、二月十六日から三月十五日の期間内に申告と納税をしないと、本税のほかに加算税や延滞税など、余分に税金を納めなければなりません。

事業は、始めて1〜2年は、だいたいは?

青色申告をすることが出来る人は、不動産所得、事業所得、山林所得のある人です。

これらの所得のある人で、新たに青色申告をしようとする人は、その年の三月十五日までに「青色申告承認申請書」を税務署に提出してください。なお、その年の一月十六日以後に新たに開業した人は、開業の日から二ヵ月以内に申請すればよいことになっています。

●どのような帳簿を記帳したら：

一般の場合、次の簡易帳簿によりします。

- ①現金出納帳 ②経費帳 ③売掛帳
- ④買掛帳 ⑤固定資産台帳

なお、前々年の不動産所得と事業所得の金額の合計額が三百万円以下の人で、現金主義による所得計算をする旨の届出をしている人は、「現金式簡易帳簿」だけで足りります。

●帳簿書類の整理保存は：

記帳した帳簿及び書類などは、整理して七年間(特定の書類については五年間)保存することになっています。

開業届を
忘れずに!!

事業を新しく始めた人は、開業した日から一ヶ月以内に開業届を税務署へ提出することになります。忘れずに提出してください。

所得税の納税
は口座振替で

納税の期限は三月十五日です。

納税には便利な口座振替をご利用ください。また、税金の還付は金融機関(郵便局を除く)の預金口座への振込制度をご利用ください。

なお、申告はしたけれど、税金を一時に納めることが困難な場合には、納める税金の二分の一以上を三月十五日までに納めますと、残りの税金は五月三十一日まで延納することができる延納制度があります。

ただし、年七・三パーセントの利子税がかかります。

納税証明
の申請は

税務署から発行する納税証明は所得税の申告期間中、窓口が大変混雑しますので、申請は二月中旬までか、四月以降にするようご協力ください。

納税証明を請求する場合は、本

人の認印と交付手数料として、一年分につき三五〇円の収入印紙が必要になります。また、本人以外の人が請求する場合には、本人の委任状が必要になります。

無料税務相談所

税の専門家である税理士が申告の相談や申告書の代筆をします。この無料税務相談所は、みなさんに気軽にご利用いただけるよう次の日程表のとおり開催します。なお、その場所で開催申告書の提出もできます。

●日程表

ところ	とき	2/29(月)	3/1(火)	2(水)	3(木)	4(金)	7(月)	8(火)	9(水)	10(木)	11(金)	時間
市役所10階北側予備室		○	○	○	○	○	○	○	○	○	○	9:30~16:00
鷹岡商工会						○	○	○	○	○		"
富士駅南公民館								○	○			"
田子浦公民館					○	○						"
吉永公民館								○	○	○		"
大淵公民館		○	○	○								"
署内税理士コーナー		○	○	○	○	○	○	○	○	○	○	9:00~16:00

贈与税

財産	を	もら
つ	た	とき
は		：

個人から年間六〇万円を超える財産をもらったときには、贈与税がかかります。
 会社など法人から財産をもらったときには、贈与税はかかりませんが、一時所得として所得税がかかることになっています。

◎贈与税の計算



◎配偶者控除

結婚期間二十年以上の夫婦の間で居住用不動産の贈与があったとき、一定の要件に当てはまれば、最高一千万円までの配偶者控除が受けられます。

◎申告と納税

贈与税の申告は贈与を受けた年の翌年二月一日から三月十五日までです。



税金展の開催

- ◇とき 3月1日(火)～3月11日(金)
- ◇ところ 市役所2階市民ギャラリー
- ◇内容
 - ・目で見える税金パネル
 - ・税のゆくえ写真
 - ・身近な税のパンフレット配布

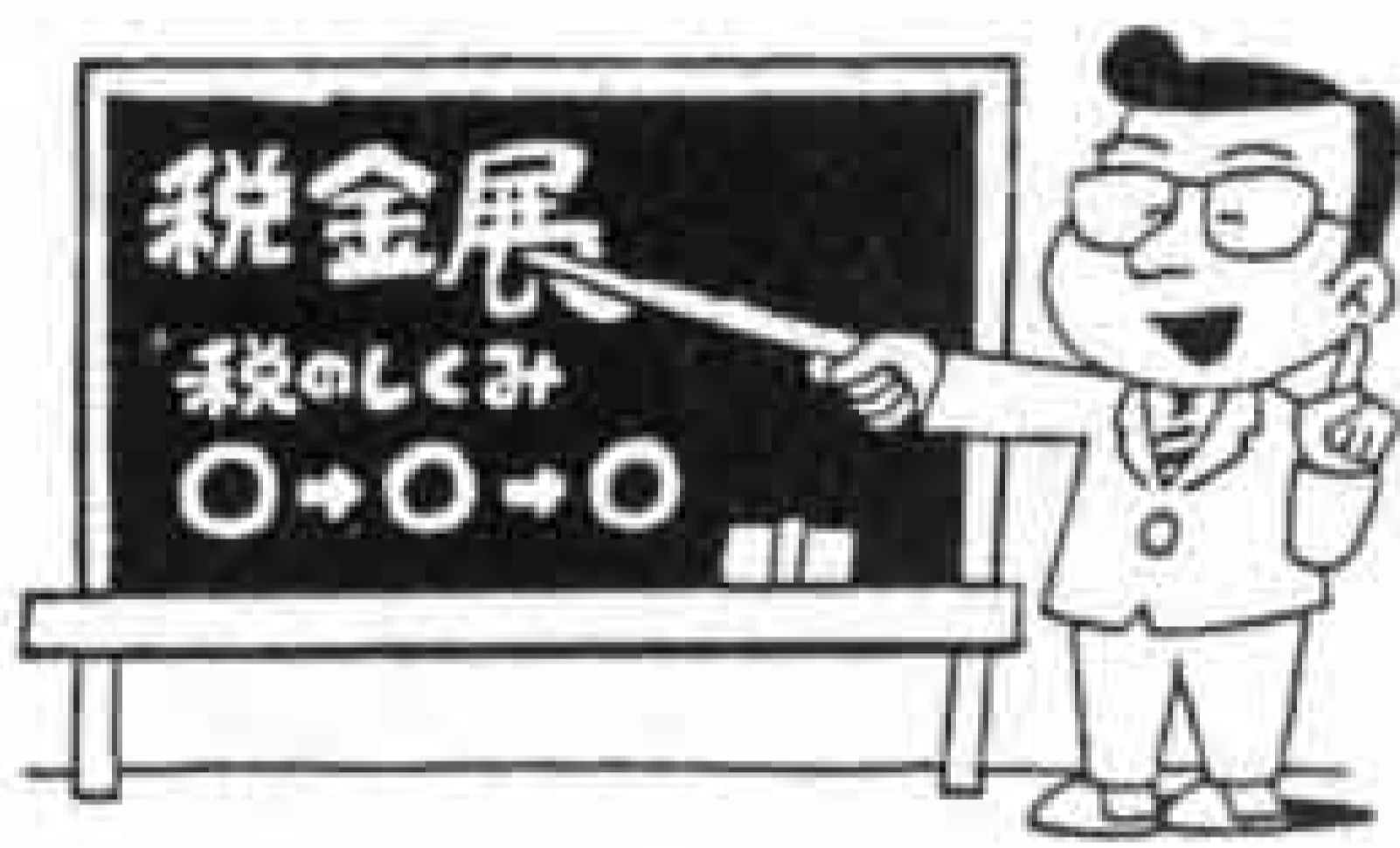

吉原地区

富士・鷹岡地区

月日	場所
2月18日(木)	東公民館
2月19日(金)	元吉原公民館
2月22日(月)	須津公民館
2月23日(火)	吉永公民館
2月24日(水)	原田公民館
2月25日(木)	大淵公民館
2月26日(金)	

月日	場所
2月17日(水)	田子浦公民館
2月18日(木)	
2月19日(金)	富士駅南公民館
2月22日(月)	富士公民館
2月23日(火)	富士西農協岩松支所
2月24日(水)	
2月25日(木)	鷹岡商工会
2月26日(金)	

市県民税申告の

出張受付を行います

市県民税の申告出張受付を行います。申告される人は近くの会場へお出かけください。
 給与所得のある人は、勤務先から源泉徴収票を受け取って必ず添

付してください。
 また、国民健康保険税、国民年金保険料、生命保険料等の領収書または支払証明書も忘れずにお持ちください。

◎各会場とも申告受付時間は、午前9時から午後4時までです。
 ◎市役所10階北側の予備室では2月16日(火)から3月15日(火)まで毎日受け付けています。(日曜日と土曜日の午後は除く)
 ③3階の市民税担当では申告受付は行いません。

税金についての お問い合わせは

富士税務署 ☎61-2460
 富士税務相談室 ☎64-2330
 市役所市民税担当 ☎51-0123
 内線2350～2355

市民の生命と財産を守る

永年勤続消防団員を表彰

私たちの生命や財産を守るため、長年活躍されてきた消防団員などに対して、一月十日(日)の出初式に表彰状及び感謝状が贈られました。

表彰を受けられたのは次の方々です。

県消防協会表彰

◇功績章及び二十五年勤続功労章

第一分団 野村和稔、第五分団 稲葉 猛、第十一分団 山本勝佳、勝又克己、山本好光、第十三分団 長島勝弘、第十五分団 小沢洋造、第十九分団 海野利夫

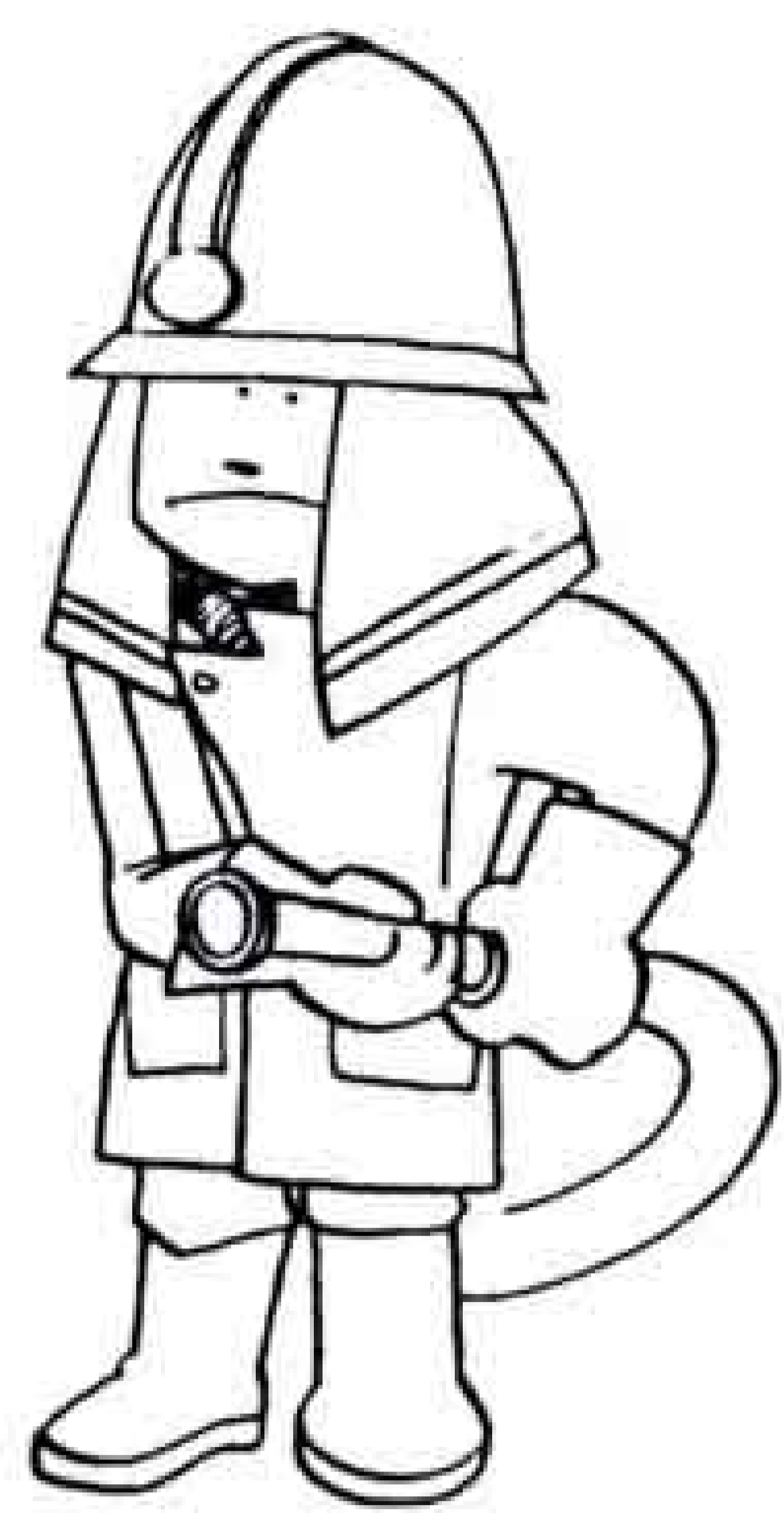

◇特別功労章及び二十年勤続功労章

第一分団 鈴木勝男、鈴木正己、伊藤義雄、石原金夫、第二分団 町田勝利、後藤正明、木村憲司、第三分団 後藤文男、第五分団

内藤和夫、第六分団 川口悦治、渡辺正富、第七分団 飯田茂則、第十分団 鈴木 勝、川口 知、稲垣武彦、神山鋭彦、第十四分団 井出芳雄、第二十分団 飛奈英行、第二十一分団 後藤 茂、芦沢忠次、第二十五分団 山田基之、山口英四郎

◇功労章及び十五年勤続功労章

第五分団 山崎三之、第六分団 幾見勝美、第八分団 渡辺良英、本多恒康、伊東隆典、第十分団 鈴木利一、鈴木千三、第十一分団 鈴木正美、第十二分団 小野和彦、秋山政美、福田純司、第十四分団 小川守次、加藤将英、第十五分団 滝下礼而、第十六分団 高井明夫、第十七分団 若林 誠、第二十二分団 伊東 勉、第二十五分団 杉本友治、第二十六分団 石田幸義、望月 亘

◇四十年勤続功労章

団本部 外山義一、鈴木虎雄

◇三十五年勤続功労章

団本部 宮崎龍夫、第三分団 渡辺政彦

◇十年勤続功労章

第二分団 小沢敏明、佐野義夫、佐野陽司、土井貞夫、第三分団 野瀬 実、矢崎繁安、松井本和、第四分団 諸星 悟、大石正美、第六分団 飛奈典明、第九分団 渡辺憲明、後藤知義、宮下智久、竹内道友、飯島義行、第十分団 鈴木 誠、鈴木正己、第十一分団 佐藤勇次、山本公治、第十四分団 原 晃、第十七分団 深澤英男、石川芳範、第十八分団 池田晴彦、松永成浩、第十九分団 遠藤重夫、第二十分団 望月克己、影山正直、第二十一分団 松原栄二、第二十四分団 山本 隆、山梨健二、第二十五分団 渡辺儀則

県消防協会

富士支部表彰

◇功績章

第一分団 佐野良昭、第二分団 遠藤芳行、第三分団 伊藤國雄、第四分団 吉村 務、第五分団

勝亦英明、堀野辰夫、小林章治郎、第六分団 秋山芳弘、榎屋 根、第八分団 杉沢弘己、小笠原 治、坂間繁博、原田時宗、第九分団 鈴木宏昌、松下賢次、池田孝治、山田修司、佐藤彰信、岩田高明、第十分団 久保倉紀久、石原 貢、高橋 濟、稲葉 豊、掛橋菊雄、第十二分団 勝亦忠男、第十三分団 深沢義光、第十五分団 久保田勝己、小杉 章、金森義弘、第十六分団 伊藤勝之、第十七分団 高木松太郎、佐野昭七、第十八分団 小林秀己、望月悟史、第十九分団 熊谷芳夫、第二十分団 荻虎太郎、第二十三分団 勝亦文雄、第二十四分団 前島貞一、第二十六分団 望月和仁

◇特別功労章

第二分団 小沢敏明、佐野義夫、佐野陽司、土井貞夫、第三分団 野瀬 実、矢崎繁安、松井本和、第四分団 諸星 悟、大石正美、第六分団 飛奈典明、第九分団 渡辺憲明、後藤知義、宮下智久、竹内道友、飯島義行、第十分団 鈴木 誠、鈴木正己、第十一分団 佐藤勇次、山本公治、第十四分団 原 晃、第十七分団 深澤英男、石川芳範、第十八分団 池田晴彦、松永成浩、第十九分団 遠藤重夫、第二十分団 望月克己、影山正直、第二十一分団 松原栄二、第二十四分団 山本 隆、山梨健二、第二十五分団 渡辺儀則

◇勤続功労章

第一分団 望月裕一、小口頼一、矢崎邦明、原 睦男、第二分団 増田豊治、第三分団 遠藤 進、土橋金夫、第四分団 近藤善之、中山秀昭、第五分団 鈴木 勝、田中 訓、第六分団 望月浩一、藤田 明、渡辺 忠、渡辺 進、第八分団 山下和嘉夫、本多正憲、第十一分団 米山 進、鈴木俊之、木村吉雄、石川和彦、米山 靖

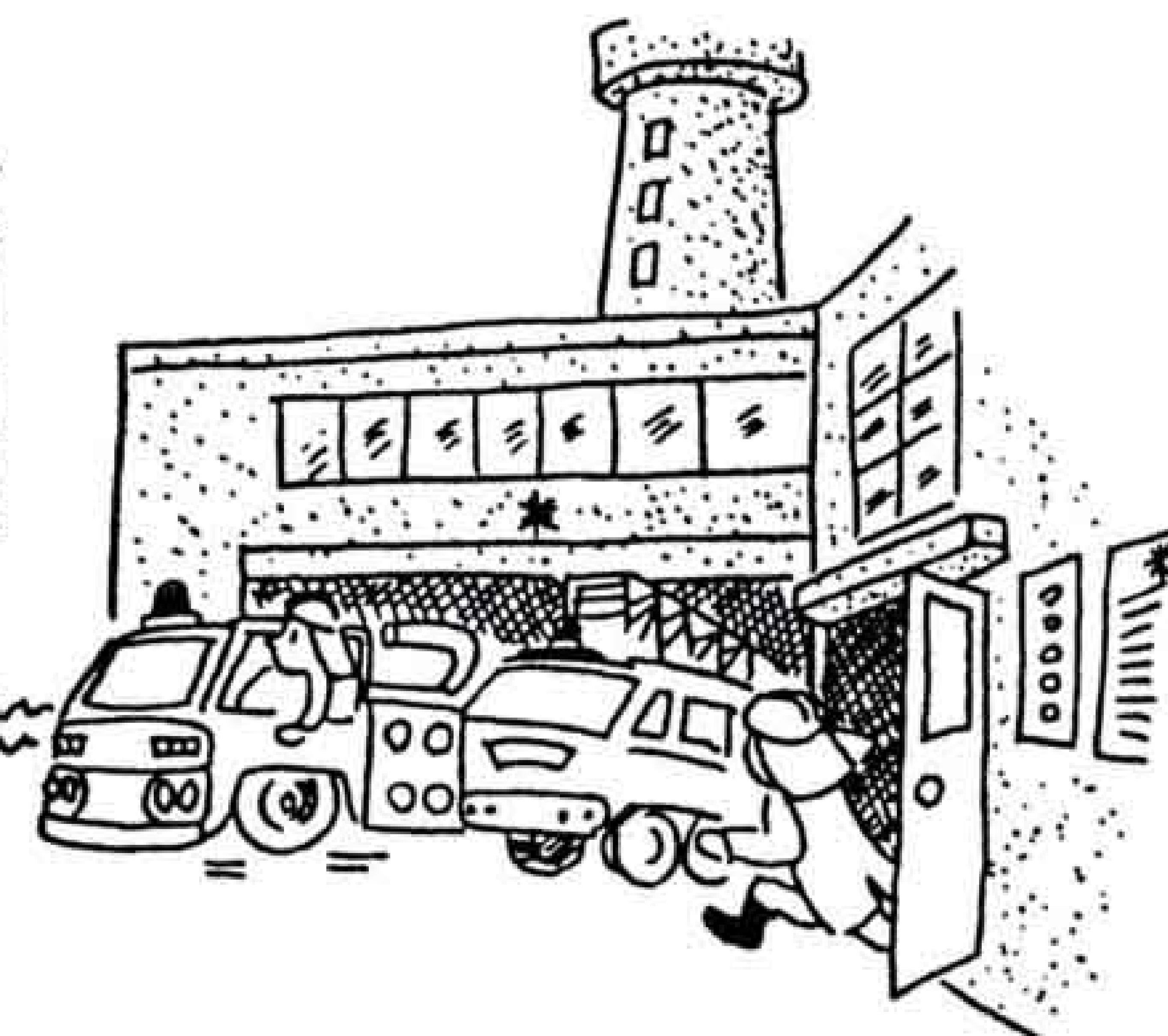



表彰を受ける消防団員

第十二分団 勝又志延、加藤光政
 第十三分団 吉田和年、小早川
 光、中島省二、第十四分団 牧田
 薫、第十六分団 佐野博昭、時田
 英男、第十七分団 船山明宏、三
 原 剛、第十九分団 服部 守、
 田島良一、大芝 収 第二十二分
 団 赤池幸二、第二十三分団 小
 林勝文、遠藤春雄、望月正康、第
 二十四分団 鈴木勝則、第二十五

分団 大竹直市、片平保夫、小笠
 原照明、井出新吾、大村英治、岩
 間 悦、石川賢勇、岩間敏伸、石
 川 裕、秋山富弘、青柳唯一、第
 二十六分団 和田 智、甚田和雄

富士市消防団表彰

優良団員章

第一分団 穂刈 清、市川一志、

第四分団 丸山史徳、山田 仁、
 遠藤正人、中野忠男、第六分団
 横山次雄、佐野富士夫、渡辺二郎
 第七分団 鈴木孝滋、田中 篤、
 第八分団 藤川健一郎、仁藤 讓
 高橋政幸、菊池奈津男、第九分団
 鈴木 徹、渡辺豊樹、第十分団
 鈴木一徳、二見雅己、中村方則、
 第十一分団 山本秀規、第十二分
 団 後藤龍雄、秋山達夫、秋山
 勲、遠藤雅浩、第十四分団 小林
 哲雄、稲葉朗宏、第十五分団 井
 出保範、金指良己、金指芳明、遠
 藤正幸、第十六分団 川口清美、
 高井 貢、第十七分団 鍋井正治
 第十八分団 久野敏男、市川正人
 第十九分団 望月一人、那須良一
 栗田雄三、第二十分団 穂積和昭
 第二十一分団 井出 眞、岡崎八
 十、第二十二分団 尾関道広、近
 藤 博、中野良寿、山崎 一、第
 二十三分団 篠原公一、鈴木喜弘
 塩川雄一、齊藤保信、望月勝巳、
 西村 力、佐野正敏、長谷川文利
 第二十四分団 鈴木清正、諏訪部
 仁、中川和彦、吉野修一、下橋敏
 洋、第二十五分団 清 久、第二
 十六分団 佐野俊之、齊藤正俊

富士市消防団長 特別表彰

愛鷹山系搜索活動

第六分団、第七分団、第八分団、
 第九分団、第十一分団、第十二分
 団

訓練指導員

渡辺教正、加藤雅彦、荻沢章男、
 鈴木貞彦、丸山高徳、渡辺 篤

富士市消防長表彰

優良事業所自衛消防隊

旭化成工業株式会社(富士支社)
 自衛消防隊
 静岡ガス株式会社(吉原工場) 自
 衛消防隊
 大興製紙株式会社自衛消防隊
 山川工業株式会社自衛消防隊

感謝状

永年勤続(二十五年以上)消防団員家族

第一分団 野村和稔、第五分団
 稲葉 猛、第十一分団 勝又克己
 山本勝佳、山本好光、第十三分団
 長島勝弘、第十五分団 小沢洋造
 第十九分団 海野利夫

退職消防団員(五年以上十年未満)

第二分団 松尾千明、第六分団
 山崎勝行、分部春樹、第九分団
 飯島弘己、第十九分団 田造充昭
 渡辺雅美、大石敦三、望月秀美、
 第二十分団 木内政美、田造 豊
 第二十三分団 村松友博

退職消防団員(十年以上二十年未満)

第一分団 塚原一公、第六分団
 勝又 明、増田俊秋、第七分団
 佐藤安広、第八分団 神谷建一、
 第九分団 松浦千晴、第十二分団
 佐野和男、稲葉芳信、第十五分団
 白井 豊、第十九分団 市野泰文
 中上正治、第二十分団 鈴木克宏
 小沢盛衛、第二十一分団 影島光
 芳、石川信一、望月博征、志田 実

稲葉利明、清水和夫、第二十二分
 団 長岡昭幸、遠藤 衛、雨宮恒
 三、遠藤和好、第二十三分団 芦
 沢隆広、第二十四分団 松原基文、
 渡辺 実

退職消防団員(二十年以上)

団本部 伊藤茂夫、第一分団 中
 川 一、藤田 進、第八分団 加
 藤智章、鈴木孝昌、第九分団 山
 鳴郁夫、第十二分団 渡辺好憲、
 稲葉 博、渡辺清太郎、第十四分
 団 増田良己、第十五分団 深川
 功

退職消防団員報償

団本部 羽田虎雄、佐藤清吾、伊
 藤茂夫、第一分団 中川 一、藤
 田 進、八木章実、第三分団 大
 原登美男、松本敏弘、第八分団
 加藤智章、鈴木孝昌、神谷建一、
 第九分団 山鳴郁夫、第十分団
 伊藤健男、第十二分団 渡辺好憲
 稲葉 博、渡辺清太郎、第十三分
 団 望月隆徳、第十四分団 増田
 良己、第十五分団 深川 功、第
 十九分団 中上正治、市野泰文、
 第二十分団 鈴木克宏、望月道三

おかあさんご注意
 (子供置いてのお出掛けは...)
 ちょっとそこまてが大事のもと...



愛称で呼んでね!

道路は、私たちが生活する上でなくてはならないものです。

市は、市民の皆さんが道路に対して、一層の親しみを持っていただこうと、昨年、二回目の道路愛称を募集しました。

募集した五路線に対し、五百五十三通(二百五十七種類)の愛称が寄せられ、選定会議で厳正な審査の結果、四路線の道路愛称が決められました。決まった四路線は、いずれもロマンと親しみのある愛称です。市民の皆さんも、これからは愛称で呼んでください。なお、募集した五路線のうち、市道伝法原田線は選定が見送られました。

港大通り

① 県道田子の浦港富士インター線



田子の浦港と東名高速道路富士インターチェンジを結ぶ幹線道路であり、産業の重要な路線ということで「港大通り」と決まりました。



新幹線駅前通り

② 市道前田宮下線、日東前田線

(区間) 柳島東交差点～早川

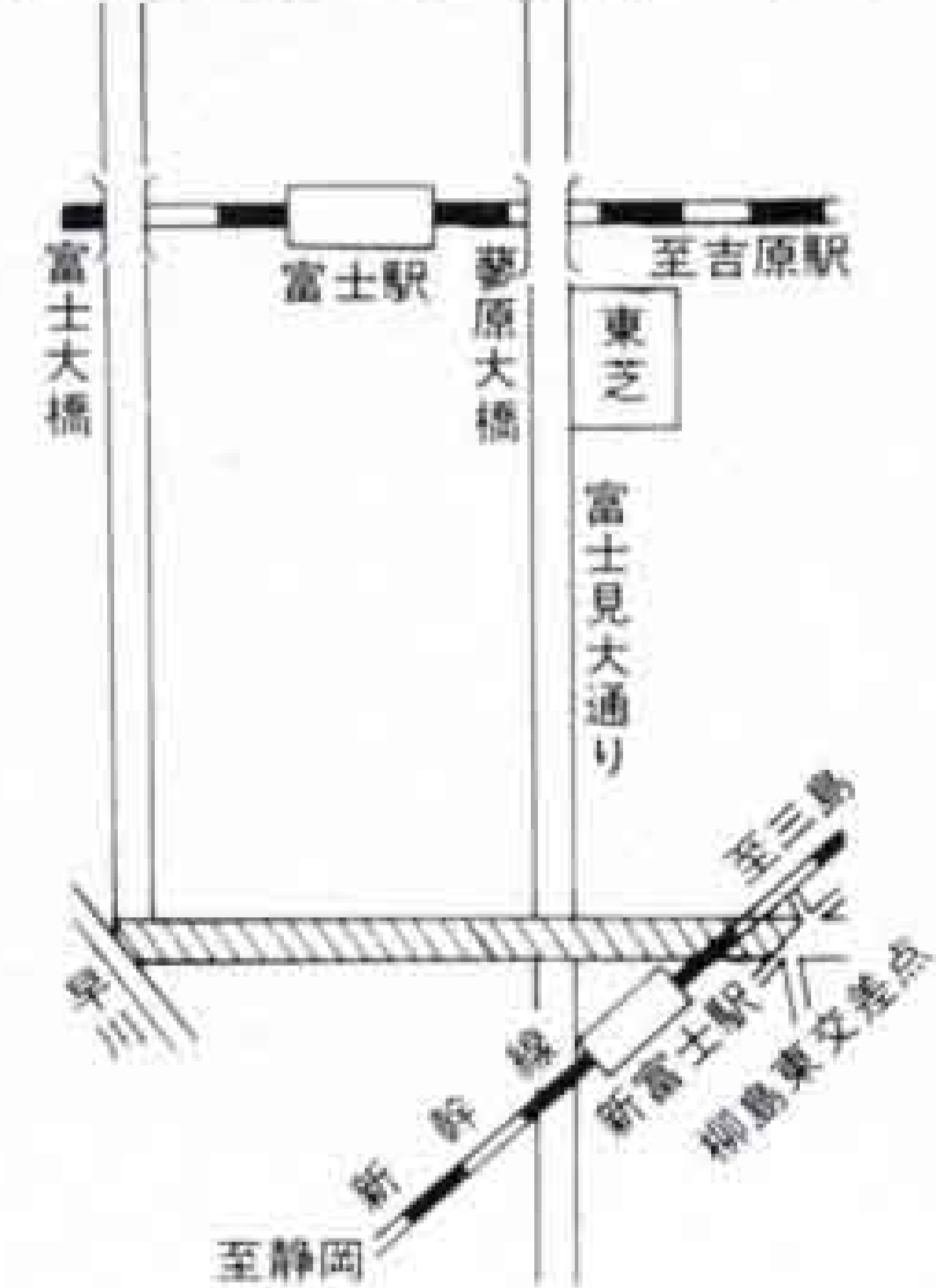

市民が待望していた新幹線新富士駅の開業を三月に控え、また、将来区画整理等により発展する地区でもあるため、当初予定していた路線を柳島東交差点まで延長して「新幹線駅前通り」と決まりました。



松風通り

③ 県道一色久沢線、市道中村沢西線



鷹岡小学校の前身である松風学校からとった松風の地名は、地元の市民に昔から親しまれており、その名を残したいという希望も寄せられ「松風通り」と決まりました。

大淵街道

④ 県道一色久沢線、市道吉原広見線ほか



吉原地区と大淵地区を結ぶ幹線道路で、以前から大淵街道として市民に親しまれており、応募も四十二%を占めたというので「大淵街道」と決まりました。



愛称名の当選者

- ◇ 港大通り 渡辺義覚(中野勝亦道子(依田橋)、八木瑞子(今泉)、加納富士枝(今泉)、山本恵子(間門))
- ◇ 新幹線駅前通り 兼子雅代(富士見台)、植松 禅(富士岡)、植松 昌(富士岡)
- 辰野新太郎(水戸島)、塚田 葉月(横割)
- ◇ 松風通り 山崎美保子(久沢)、渡辺由喜子(厚原)、森下麻矢(厚原)、篠原桂子(西柏原新田)、八木 靖(今泉)
- ◇ 大淵街道 植松広子(富士岡)、植松 爵(富士岡)、加納久美子(今泉)、田中秀忠(原田)、小岩井茂樹(石坂)

新しい教育長 に山本厚さん

小川 清 前市教育長が、昨年12月23日で勇退しました。長い間、御苦労さまでした。

新しい教育長には、昭和61年3月まで市立吉原第一中学校長を務めた、山本 厚さん(61歳)が就任しました。



新教育長のプロフィール

小川前教育長からバトンタッチされた山本新

教育長は、静岡第一師範学校卒業後、富士市及び県内小中学校の教諭、教頭を経て、県教育委員会指導主事。昭和四十六年四月には市立吉永第二小学校長に就任し、以後市立広見小学校・市立岳陽中学校・市立吉原第一中学校長を歴任。また昭和五十三年から三年間は、富士市教育委員会学校教育課長に就任し、広く教育行政にも携わってきました。

昨年十二月七日の市議会本会議で市教育委員の同意を受け、同二十四日の教育委員会で教育長に任命されました。住所は、中丸一〇四番地の一。

募集します

ミス茶娘

富士のやぶ北茶の普及と消費拡大を図るためのPRをしていただく、ミス茶娘を募集します。

☆応募資格

市内に在住か在勤、通学している人で、身長は百五十五センチ以上で満十八歳から二十三歳までの未婚の女性。

☆提出書類

応募用紙(農協各支所・市農政課にあります)、履歴書一通、六ヶ月以内に撮影した全身写真(正面、九センチ×十三センチ)一枚

☆入賞

ミス茶娘：一人。賞金十万円。
香港または沖縄二泊旅行(親子で二人)、茶・米各一年分、トロフィーなど。
準ミス茶娘：二人。賞金五万円。
茶・米各一年分、トロフィーなど。
富士の茶娘：七人。記念品、入賞楯。

☆その他

入賞者は、審査終了後一年間茶



まつり、農業祭等の事業に協力していただきます。

☆受付期間

三月一日(火)～三月三十一日(木)

☆応募先、問い合わせ

市内永田町一丁目100番地、富士のやぶ北茶振興推進協議会(農政課内) 内線二五六二



市民寄席

雷門助六

三人会

春風亭柳昇

とき 2月27日 18:30～
ところ 吉原市民会館 (☎52-0740)

入場料 一般 1,500円
学生 1,000円



相談ふじ

☎51-3741
ミナヨイ

子どものこと、きみのこと
話してみませんか?
気軽に電話してみてください

青少年相談所
所在地 永田町1-117番地



暮らしのたより

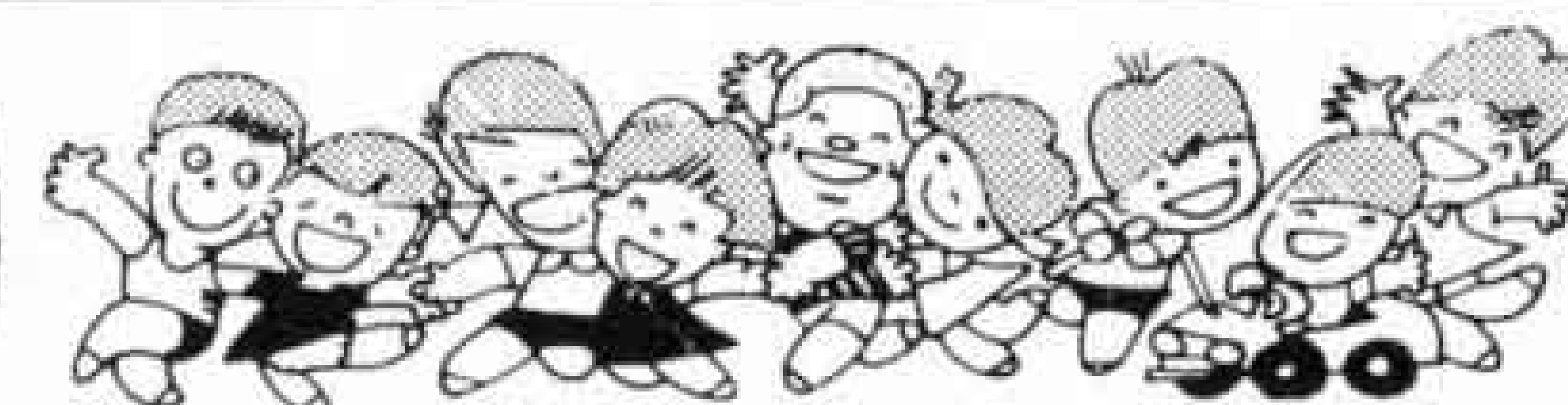

公害健康被害補償法改正 3月1日より 指定地域が解除されます

公害健康被害補償制度の一部改正により、昭和63年3月1日から本市の南部市街地域が補償法地域指定を解除され、新たな公害病の認定はなくなります。

また、市の条例地域も国と同じように昭和63年3月1日から新たな公害病の認定はなくなります。

◎新規認定を受けたい人

現在、市内に一定期間以上居住、または通勤、通学していて、指定疾病にかかっている人で認定を受けたい人は昭和63年2月末日までに、市健康課へ申請してください。

◎現在認定を受けている人

今までどおり、補償給付や認定の更新は行われますが、認定の更新時期には十分注意してください。

問い合わせ

健康課 内線2438

指定地域図

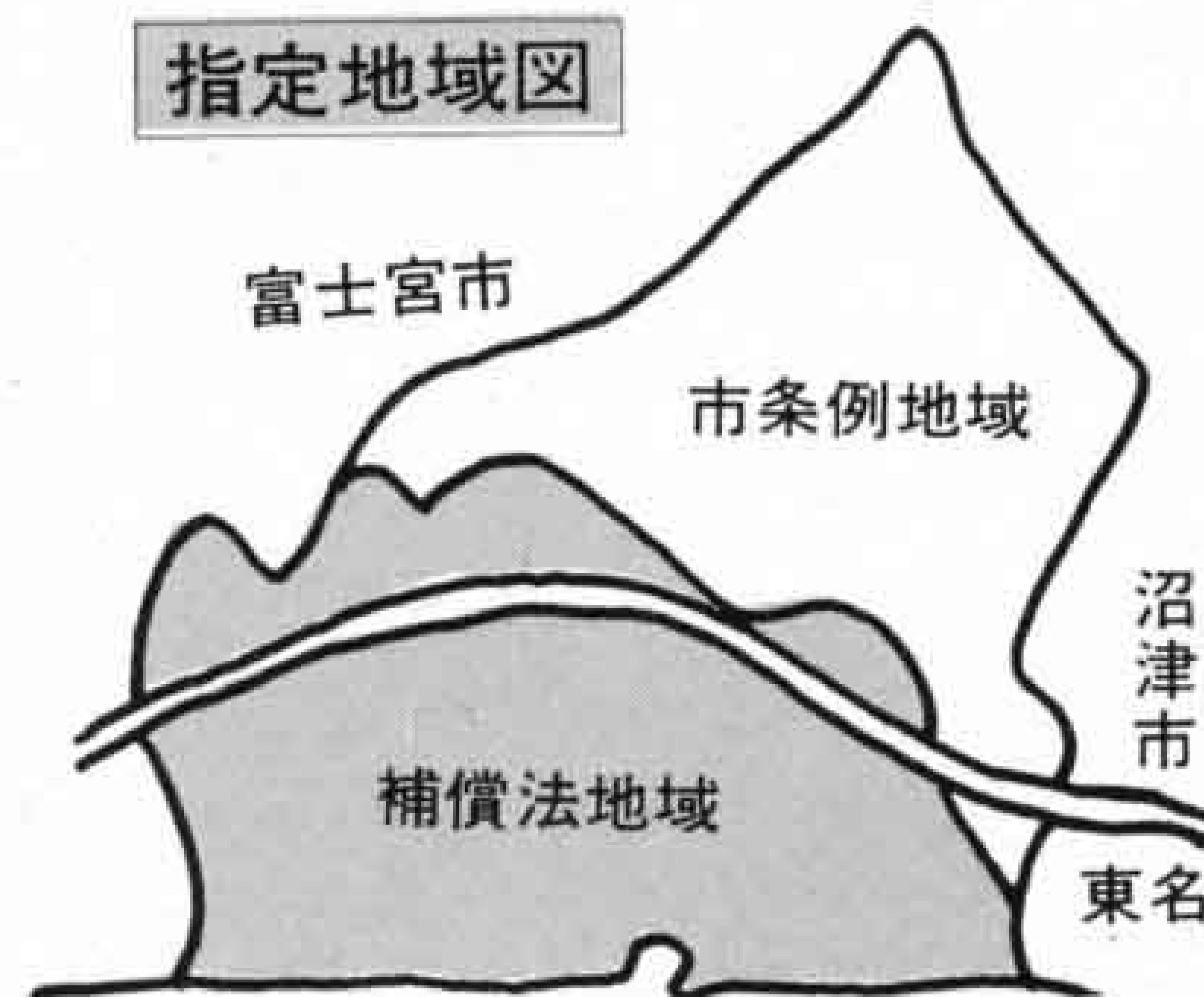

指定疾病及び居住通勤条件

病名	居住	通勤等
慢性気管支炎 およびその続発症	2年以上 (6歳未満は1年以上)	3年以上 (6歳未満は1年6ヶ月以上)
気管支ぜん息 およびその続発症	1年以上 (1歳未満は6ヶ月以上)	1年6ヶ月以上 (1歳未満は9ヶ月以上)
ぜん息性気管支炎 およびその続発症	1年以上 (1歳未満は6ヶ月以上)	1年6ヶ月以上 (1歳未満は9ヶ月以上)
肺気しゅ およびその続発症	3年以上	4年6ヶ月以上



危ないブロック塀倒壊

千葉県東方沖地震で死傷者発生

昨年12月17日、千葉県東方沖地震(震度5相当)で、またもブロック塀等の倒壊により死傷者を出すという痛ましい事故が発生しました。東海地震はこれよりはるかに大規模だといわれ、今日、明日にも我々の身近でブロック塀等による大事故が起こる可能性が十分あるのです。



千葉県東方沖地震で倒壊したブロック塀

「地震防災、もう一度地域ぐるみで見直そう」

- ☆ブロック塀や石塀の管理は持主の責任です。早めに専門家の点検を受け補強しておきましょう。
- ☆生け垣に改良する人は市の補助金をご利用ください。
- ☆地震発生時の避難場所を神社境内等に計画している地区については、鳥居、石灯籠等に十分注意してください。

市の窓口担当課

- ブロック塀、石塀
建築指導課 内線2452
- 生け垣づくり
みどりの課 内線2417
- 地震防災
総務課地震防災対策室 内線2766

2月の水道料金納入地区 下水道使用料

鷹岡(厚原全町・久沢北・久沢東・厚原東1.2.3)富士見台、駅南、岩松、原田(大淵(大淵1.2.3・八王子1.2.本・穴原1.2・中野1.2・落合・片倉・三ッ倉・末広・富士本中・西・大富・次郎長・境・希望ヶ丘・大峰・一色)、今泉、伝法

納入期限は2月末日まで(納入はお早目に、お忘れなく)
納入は手続きが簡単、便利な指定金融機関等の口座振替で

問い合わせ

水道部業務課 内線2533、2534

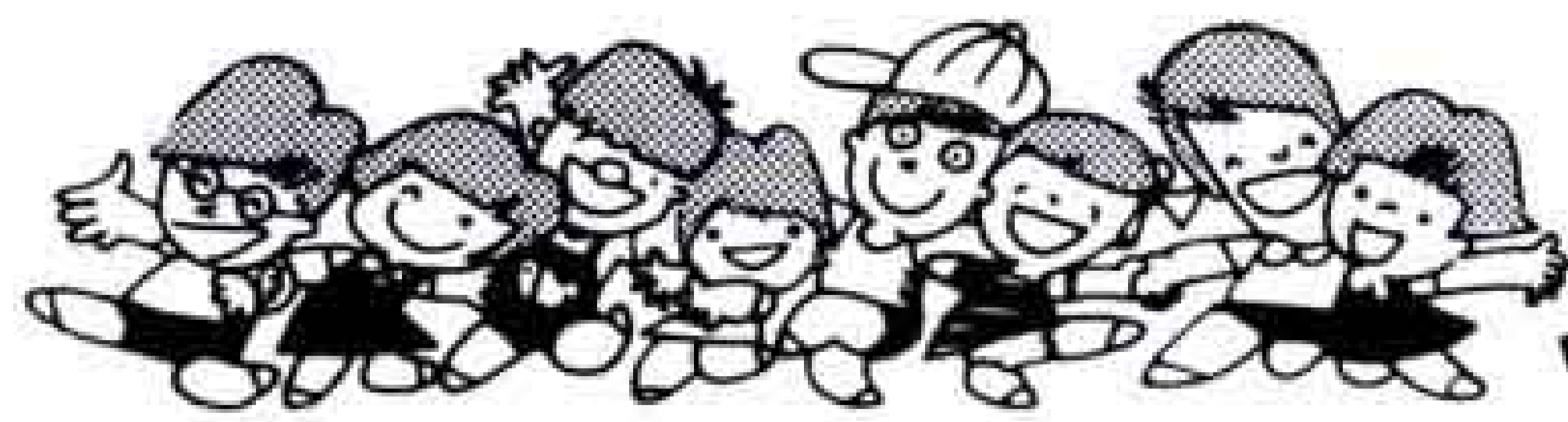

暮らしのたより

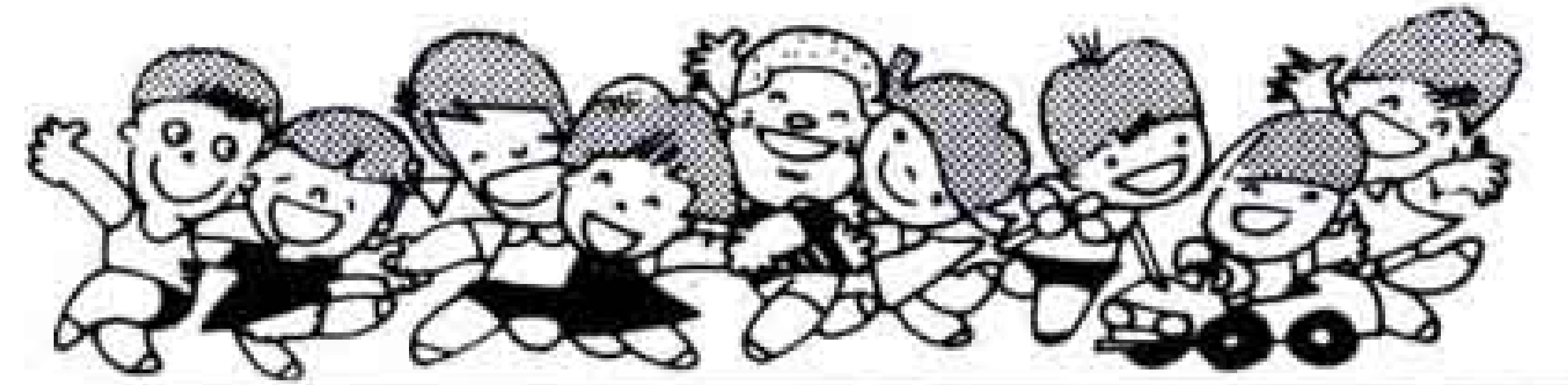

身元未判明中国残留 日本人孤児名鑑の閲覧

昭和56年3月から昭和62年3月までに実施した中国残留日本人孤児の訪日調査に参加した孤児のうち、未だ身元の判明しない人が928人もおります。

市は、これらの人々について、お心当たりや手がかりとなる情報をお寄せいただくため、資料として「まだ見ぬ肉親を求めて、身元未判明中国残留日本人孤児名鑑」を準備しました。この名鑑を市民のみなさんに閲覧していただき、一人でも多くの孤児が肉親と再会できますよう、ご協力ください。

閲覧場所 2階市民課総合窓口、3階社会課

問い合わせ 社会課 内線2311

水道の凍結防止を

寒くなると、水道管やメーターが凍ったり破裂したりします。水道の凍結防止に努めましょう。

水道管の凍結防止 露出した水道管には、防寒材か古くなった毛布や布きれを巻いてください。

水道メーターの凍結防止 メーターボックスの中に発泡スチロールなどを詰めてください。使っていないメーターはバルブをしめてください。

凍結した場合の処置 水道管の破裂の場合は応急処置をして市の指定水道工事店へ、メーターの破損の場合は水道部へご連絡ください。

問い合わせ 水道部業務課 内線2531

浦：11人、富士南：6人、岩松：11人、鷹岡：8人、天間：5人、丘：7人

桜の苗木のあっせん

あなたの家庭や町内で花見をしてみませんか。県さくらの会では、桜の苗木のあっせんをします。品種は染井吉野・八重桜・大島桜・山桜の4種。価格は360円～1,850円です。

配布予定 3月上旬

申し込み・問い合わせ 2月10日(水)までにみどりの課へ 内線2418

入札参加申請を受付

市は、建設工事の請負や物品などの入札、見積り合わせの「参加申請書」の受け付けをします。参加を希望する業者は、参加申請書を管財課へ提出してください。

受付期間 2月22日(月)～3月15日(火)

問い合わせ 管財課 内線2787

重度心身障害者医療費 助成金受給者証の更新

2月1日から65歳以上の重度心身障害者の受給者証が、新しくうぐいす色に更新されます。対象者には郵送しますので、古い受給者証は福祉課へ返還してください。現在、病院で診療を受けている人は、受給者番号が変わりますので、必ず病院窓口へ提示してください。

問い合わせ 福祉課 内線2321

花壇用草花を無料配布

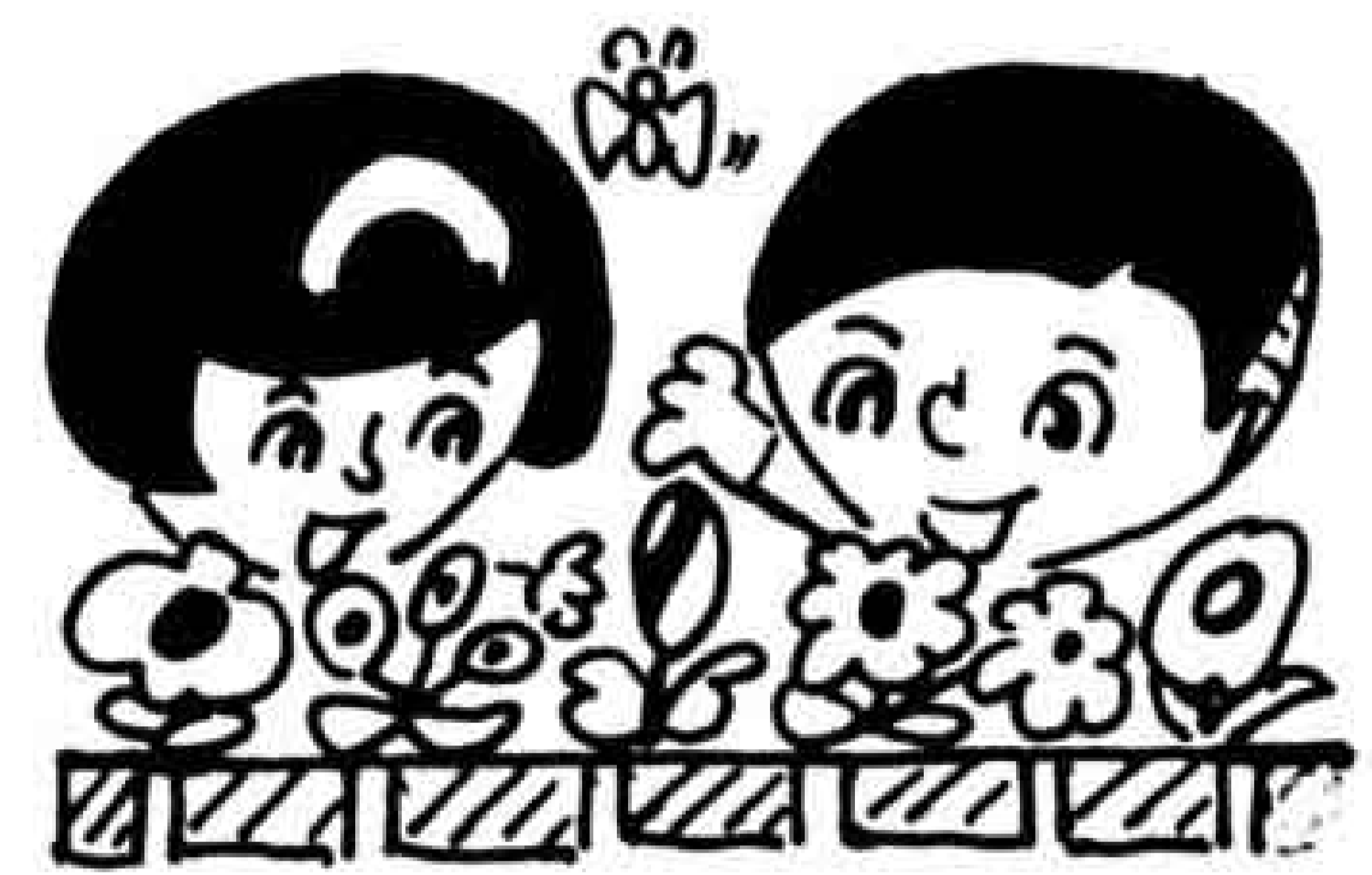

とき 2月24日(水)～27日(土)
9:30～15:00 (土曜日は午前中)

ところ 市役所西側広場

配布草花 パンジー

対象場所 ・公共性のある花壇(個人の花壇は除く) ・商店等のフラワーポット ・公園、街路樹の植え込みなど

申し込み・問い合わせ 2月15日までに、はがきに名前、電話番号、花壇の名称、植付面積、申し込み数量、受け取り希望日時を記入して、市内永田町1-100市みどりの課へ申し込んでください。(内線2417)

11月の飲酒運転検挙者

吉原：10人、伝法：15人、今泉：13人、神戸：7人、広見：9人、元吉原：4人、須津：11人、浮島：1人、吉永：7人、原田：3人、富士見台：9人、大淵：19人、富士駅北1：4人、富士駅北2：6人、富士駅南：5人、田子

2月 自動車文庫ふじ号の巡回日程

市立中央図書館 ☎52-2825 市立西図書館 ☎64-2110 市立東図書館 ☎38-1550

月日	場所と貸し出し開始時刻
3日(水)	滝戸団地 (10:00) 湯沢平 (14:00)
4日(木)	芙蓉会 (14:00)
5日(金)	大淵第二小学校 (10:00)
6日(土)	中丸第1グループ(10:00) 城山町公会堂前(14:00)
7日(日)	富士見台7丁目くみのる幼稚園 (10:00) 富士見台市営住宅第1集会所前 (14:00)
10日(水)	吉永第二小学校 (14:00)
12日(金)	鷹岡八笠 (10:00) 旭ヶ丘 (14:00)

○天候、図書館の都合などにより、日程を変更する場合がありますのでご注意ください。

13日(土)	岳鉄須津駅(10:00) 天間北(14:00)
14日(日)	砂山日産弘済会前 (10:00) ポリプラ宮下アパート (14:00)
17日(水)	旭化成中・東(10:00) 旭化成西第5富士寮前(14:00)
18日(木)	自由ヶ丘県営住宅駐車場、ポリプラ早川 (14:00)
19日(金)	川成島青空会 (10:00) 富子医院前駐車場 (14:00)
20日(土)	厚原本照寺前 (10:00) 三ッ沢公会堂前 (14:00)
21日(日)	石坂西の原 (10:00) 大昭和広見アパート、市立博物館駐車場 (14:00)
24日(水)	緑町公園 (10:00) 田子浦埠頭 (14:00)
25日(木)	高山団地 (10:00) 本田大村アパート (14:00)
26日(金)	市役所西側 (10:00) 東海電化 (14:00)
27日(土)	老人ホーム駿河荘 (10:00)
28日(日)	間門 (10:00) 岩倉学園、富士楽寿園、富士和光学園 (14:00)

○2月の休館日は、毎週月曜日1日、8日、15日、22日、29日、国民の祝日11日、図書整理日2日です。



暮らしのたより

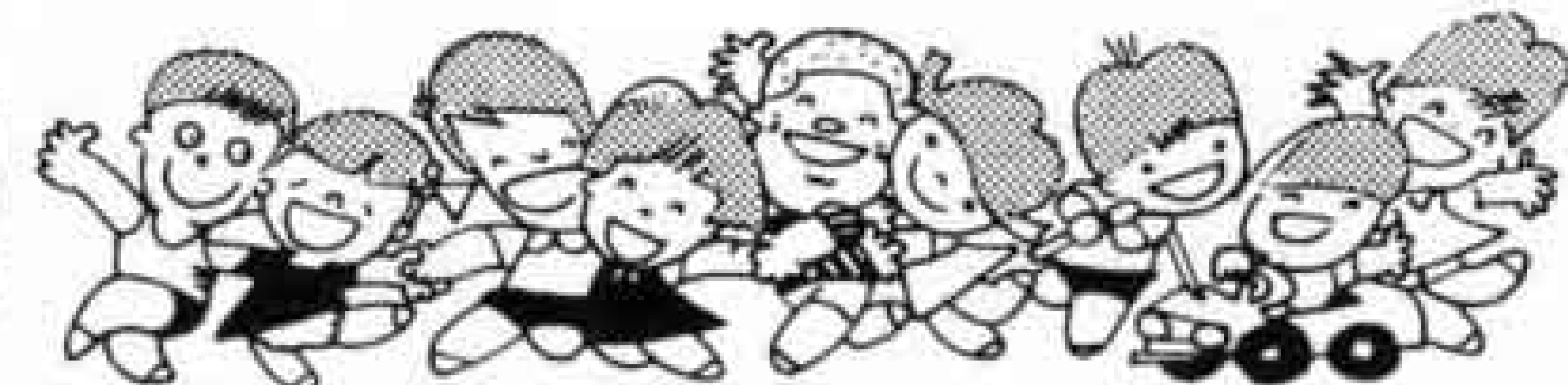

に電話かはがきに住所、氏名、年齢
電話番号を記入して、〒424 清水
市三保2389 東海大学社会教育セン
ター「ふれあい教養セミナー」事務
局へ ☎0543-34-2385



☆富士コミュニティ
コンサート会員募集。

連絡先：コンサート事務局 ☎63-
5787 ☆ボーイスカウト隊員を募
集。連絡先：戸田道明 ☎71-4041
☆縄文式土器愛好会々員募集。連
絡先：花崎基清 ☎61-5278

第6回 富士山写真展

とき 1月31日(日)～3月6日(日)
ところ 市立博物館
内容 紅陽会会員による写真パネル
展
問い合わせ 市立博物館 ☎21-3380

ふれあい教養セミナー

とき 2月20日(土) 14:00～
ところ 静岡労政会館
テーマ 「あせらず、あきらめず私の
ドラマ創造」
講師 石井ふく子さん (演出家)
定員 500人 (応募者多数の場合は抽
せん)
入場料 無料 (ただし受講券が必要)
申し込み・問い合わせ 2月13日まで

市民文芸の審査結果

小説の部	
市民文芸賞	秋山満代
努力賞	和田濱雄
奨励賞	中村不二雄
詩の部	
市民文芸賞	長島澄子
努力賞	三村憲子 山崎恭子 小峰広子
奨励賞	金井廣 久保田裕子 竹沢きわ 小林久子
随筆の部	
市民文芸賞	高橋まさゑ
努力賞	川口笑一 釘谷まつ
奨励賞	大浜公子

奨励賞	川島ふみ子 丸山たか子
川柳の部	
市民文芸賞	佐藤せつ
努力賞	板倉保 渡辺弘 森川ヒデ
奨励賞	伊賀鈴世 小林久子 鈴木武雄 中川好夫 稲垣清野
俳句の部	
市民文芸賞	渡辺クニエ
努力賞	秋山文三 福島芳雄 岡田恒雄 樋口清子

努力賞	原みさえ 井出まつ子 石川ときゑ 海野愛子 花崎千代子 山田幹雄 川島ふみ子 常盤功二
短歌の部	
市民文芸賞	久保田悟
努力賞	荒岡すみ 後藤恵美子 長島雄邦
奨励賞	勝山恵美子 石川信枝 芦川源 成田幸子 秋山静子

我が家のアイドル

応募写真が多いため、掲載がお待ちください。掲載がお待ちください。



フジタショウヘイ
藤田翔平 S61.10.21生
父・将志 母・真弓(一色)
「あんよが上手でしょ。ほ
く9ヵ月で歩けたよ」



トクハラカ ナエ
徳原香菜絵 S61.7.29生
父・広 母・由美子(三ッ沢)
「いたずらが大好きな女の
子で～す!」

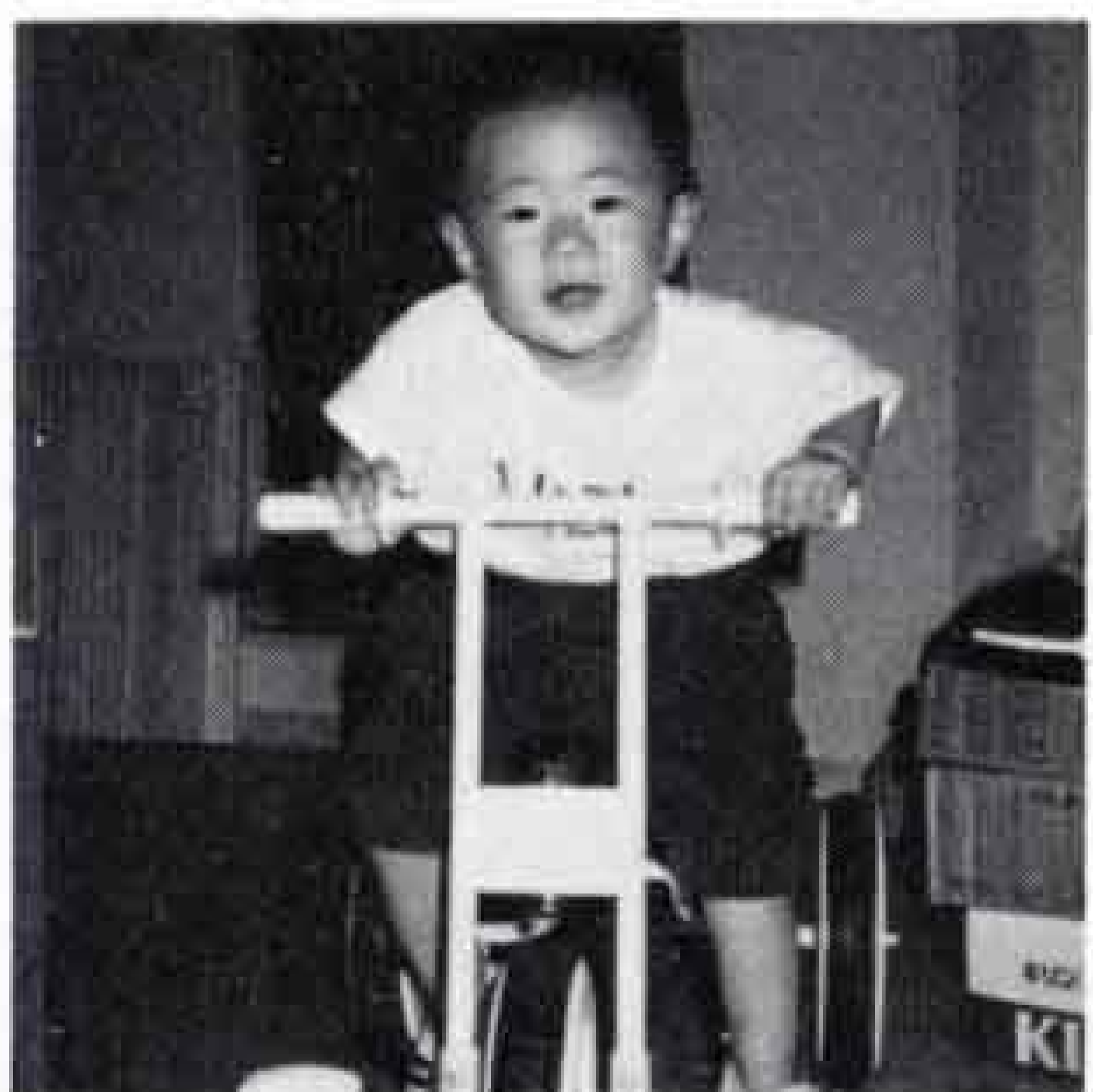

イワシタユウコ
岩下優子 S61.7.14生
父・幸弘 母・愛子(石坂)
「我が家のわんぱく娘は何
をするのも一人前!」



フセカズヨシ
布施和義 S58.12.16生
父・孝通 母・京子(大淵)
「ほく、ことしから幼稚園
なんだよ」



ミワタイショウ
三輪泰文 S61.6.8生
父・晃司 母・明美(今泉)
「ほく日やけしているでし
よ。夏が大すき」



サトウキョウタカ
佐藤清貴 S62.2.6生
父・学 母・万里子(五貫島)
「ほく、座布団一枚で体が
おさまっちゃうの」



オノクニユキ
小野邦之 S61.6.23生
父・茂嘉 母・里江(中里)
「麦わら帽子大好き。似合
うでしょ」



ドバシヒロキ
土橋大輝 S62.5.8生
父・敏勝 母・悦子(広見)
「今日、ほくおじいちゃん
ちにお泊まりなんだ」



暮らしのたより

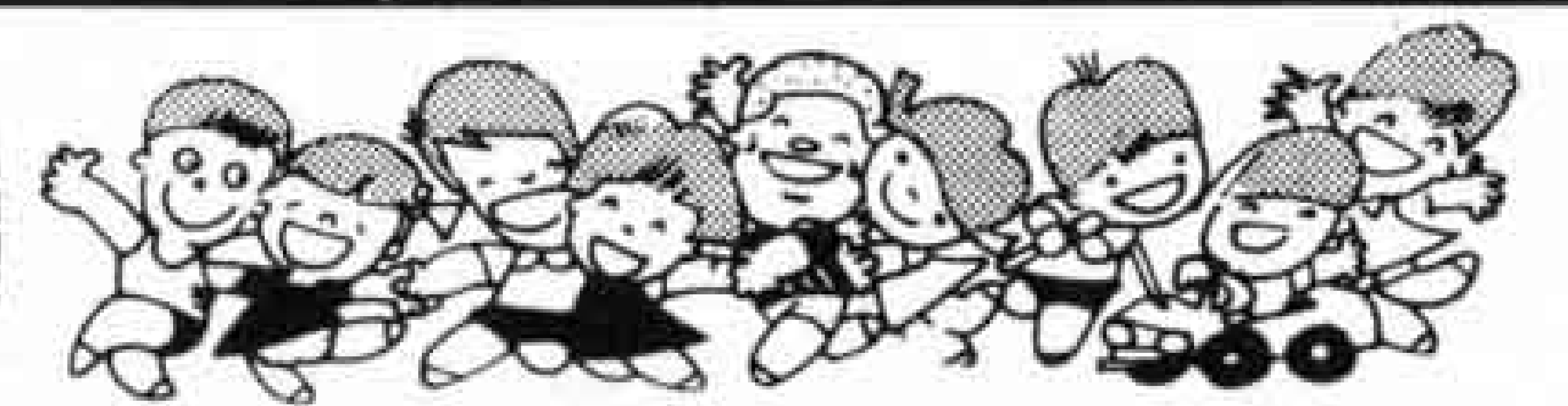

保健だより

問い合わせ

健康課 内線2440
2441



1歳6ヵ月児健康診査 (13:30~15:00)

ところ	とき	該当児
勤労者会館	2月5日(金)	61年7月生まれ
市立体育館	" 18日(木)	"
"	" 25日(木)	"

※持ち物 母子健康手帳、通知書

3歳児健康診査 (13:00~14:30)

ところ	とき	該当児
富士保健所	2月12日(金)	60年1月1日~10日生まれ
"	" 19日(金)	" 11日~20日生まれ
"	" 26日(金)	" 21日~31日生まれ

※持ち物 母子健康手帳、通知書

2月のお母さん教室

☆とき 4日(木)、18日(木)、25日(木)
13:00~15:30

☆ところ 富士保健所会議室

☆持ち物 母子健康手帳、筆記用具

離乳食講習会 (9:30~11:30)

ところ	とき	該当者
鷹岡公民館	2月4日(木)	生後2~5ヵ月の第一子を持つ
富士公民館	" 18日(木)	母親や祖母

※持ち物 母子健康手帳、筆記用具

健康コーナー

酒と肝臓病



酒は、古くから日本の文化に溶け込み冠婚葬祭などの行事に無くてはならないものです。しかし徒然草には「百薬の長とは言えど、万の病は酒よりこそ起れ」との戒めがあります。そこで、酒の飲み過ぎから起こる病気を挙げてみますと、肝臓病、肺炎、胃炎、胃潰瘍、心筋症、脳神経障害、造血器障害などがあります。

お酒を飲むと、アルコール分は胃や小腸で吸収され、大部分を肝臓で

分解して、一部が尿や呼気から排せつされます。肝臓でのアルコール処理能力は一日約200㇀で、ウイスキー500㇀、日本酒1升、ビール7本ぐらいに相当します。また、毎日80㇀相当のアルコール分を飲み続けると肝臓病になる可能性が高くなります。アルコールによる肝臓病を症状の軽い順から列記しますと、

- 1)脂肪肝 肝細胞の脂肪化で、禁酒によって回復可能です。
- 2)肝 炎 ウイルスやその他の原因による肝炎とほぼ同様の症状で、中には劇症肝炎になるものもあります。
- 3)肝硬変 アルコール性肝障害の末期の症状で、回復させることは困難です。

鷹岡公民館12:00

◇2月12日(金)、26日(金)

田子浦公民館9:00、富士公民館9:30



市民インディアカ大会

とき 2月28日(日) 9:00~

ところ 勤労者体育センター

種別

- ◎男子 壮年の部 (30歳以上)
青年の部 (30歳未満)

◎女子 (年齢制限なし)

登録 1チーム7人まで

参加費 無料 (ただし、保険未加入者は1人100円)

申し込み・問い合わせ 2月13日(土)までに、申し込み用紙に必要事項を明記して文化体育課へ。内線2723

2月の歩く会

とき 2月14日(日) 雨天は28日

ところ 修善寺梅園

集合場所と時間 富士駅改札口前8:40

コース 富士駅(9:04)■三島■修善寺~梅園 行程約10㇀

持ちもの 弁当、水筒、タオル、雨具

問い合わせ 桑原吉平 ☎52-2764

佐野幹夫 ☎52-0774

民話テレホンサービス
☎53-1111
2/1~2/14
「大淵の大淵小僧」 大淵中

千利休酒盃の銘に「一盃は人酒を飲み、二盃は酒酒を飲み、三盃は酒人を飲む」とあります。肝臓病予防のためには適量のお酒を飲み、週1~2回は休肝日を設けることが大切です。

<富士市医師会>

レター通信

最近、蜂蜜が原因とみられる乳児ボツリヌス症が話題となっています。この病気は、食品中の毒素が起こす従来のボツリヌス食中毒と異なり、乳児特有の新タイプの病気です。1歳未満の乳児には、蜂蜜を与えない必要があります。

富士の今と昔

34

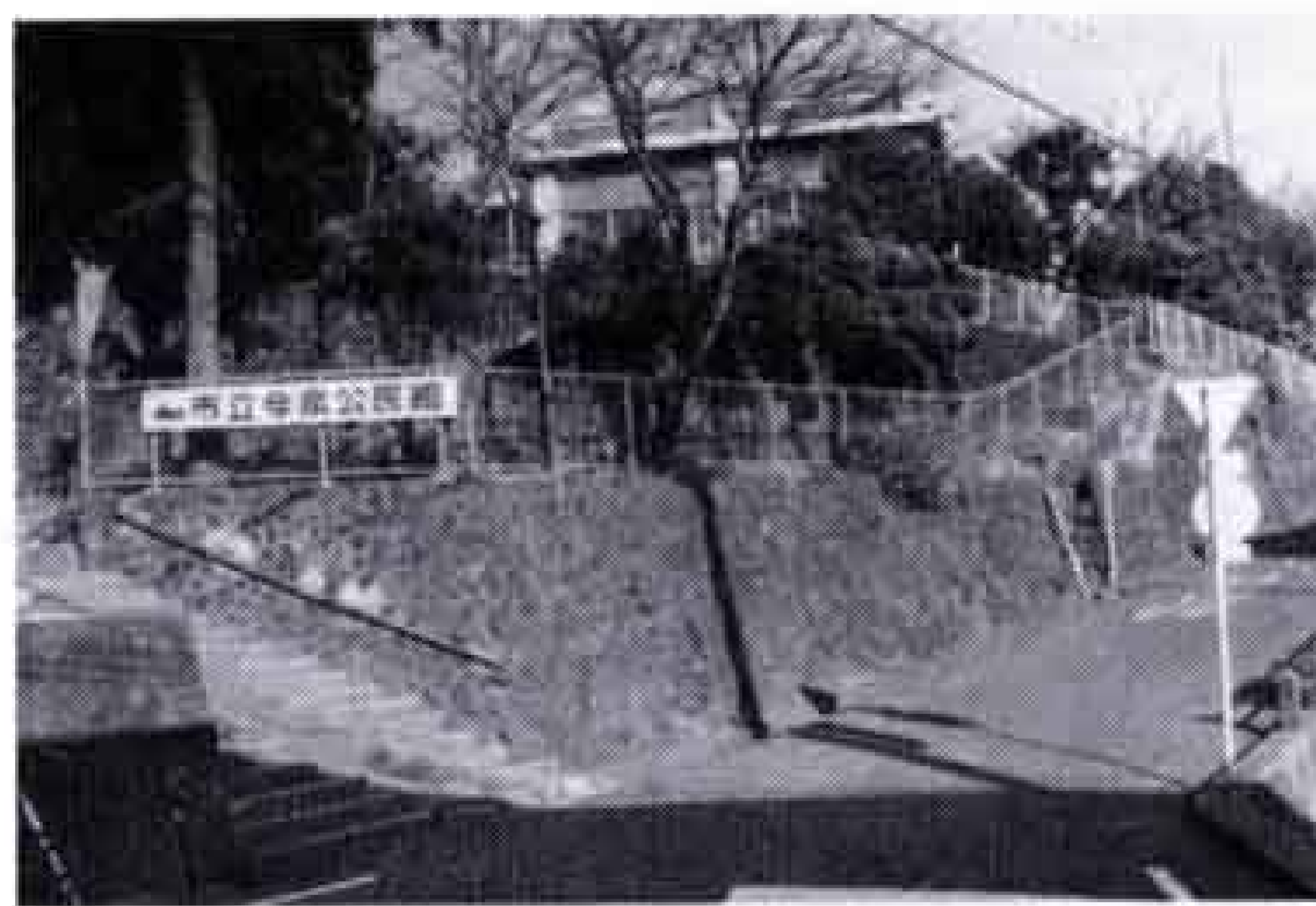

現在、今泉公民館、中央図書館があります

大正時代の今泉小学校です。当時は現在の中央図書館帯にありまして、水の上にお住いの向山幸吉さんのお話。「何しろ高い所にあつたから、毘沙門さんもよく見えたよ。学校の西を下るとガマ（湧水湿地帯）があつて、泳いだり、ウグイダハヤを取つたもんだ。周りには手すき和紙工場もあつたな。秋には校庭の東端の大きなムクの木にみんなでよじ登り、実をたべて先生にしかられたっけなあ。」

写真右手がムクの木、その下が和紙工場です

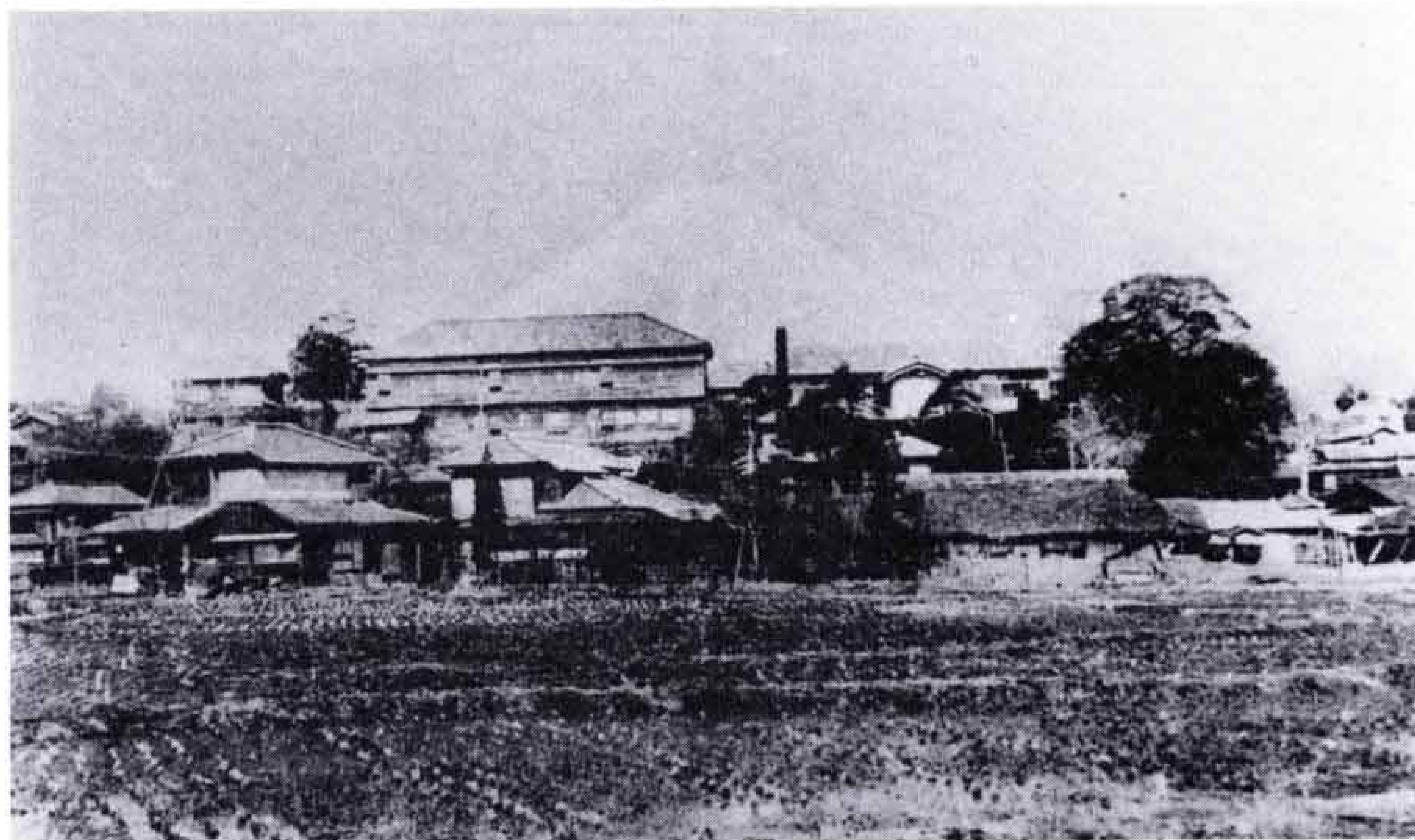

キャプテン 登場

25

岳陽中学校

サッカー部

部長 斉藤 茂



岳陽中サッカー部は、中体連で優勝することができました。それは、僕たちが新入生で入部したとき、先生が優勝の期待できるチー

ムづくりを目標に立て、部員たちもこの目標に向って、くる日もくる日もボールにしがみつき、走ってはけり、苦しいときには校庭の北にそびえ立つ富士山を仰いで励まし合い、猛練習に耐えてきたからです。市内中体連決勝戦終了のホイッスルが鳴り優勝決定。みんなで喜びを分かち合いました。東部大会では、各地区から強豪チームが集まり、苦戦をしながらも決勝戦まで進みました。コート

の周りの大勢の先生方や父母、部員、それと校舎の窓からの声援に励まされて、長泉中と戦いました。苦しい戦いの中で僕たちを支えたものは、三年間の厳しい練習に打ち勝ってきた精神力だと思います。僕たちは、最後の最後までボールを追いかけて念願の優勝を果たすことができました。この優勝は、部員の心が一つになった結果だと思います。これからもこの貴重な経験を生かしてがんばりたいと思います。

暖かなお正月でした。十日の出初式も近年にない陽気で、消防団員の人も口々に「あったかい！」を連発。二十一日は「大寒」。寒さの厳しい時期、一方、農家では早くも馬鈴薯の植え付けが始まりました。白い花をつける春が待ち遠しいですね。

こちら編集室



伝法保育園の年長組のお友達の作品を紹介します。こんな家に住んでみたいという夢を絵にかいてくれました。



もちづきだいすけ

ぼくが大きくなったら、こんなお城のおうちを作って住みたいな……。お城から階段を登って、いけばへりコプターで空に飛べるんだよ。

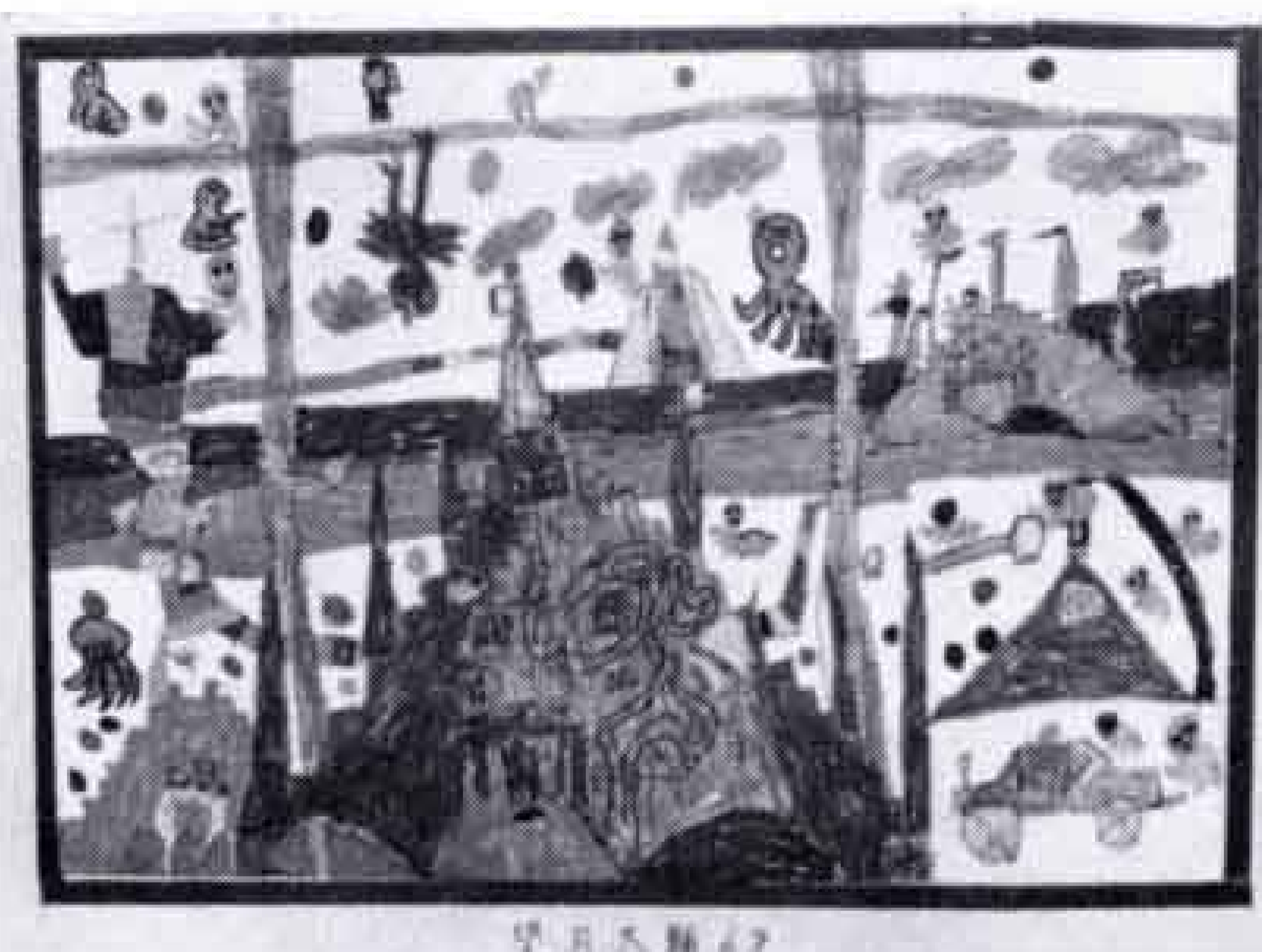

あきやまこうじ

ぼくは、カブト虫のおうちを作るんだ。だって空も飛べるし、宇宙にもいけるよ。友だちを乗せてあげて、みんなで宇宙ゆうえいして遊ぶんだ。

