

広報

ふじ

62.9.20

No.465

— 主な内容 —

心の道しるべ市民憲章……………	2・3
生き生きとした産業のまち…	4・5
カメラルポ……………	6・7
暮らしのたより……………	8~11
富士の今と昔……………	12



1日救急隊員を体験

救急医療に対して、正しい理解と認識を深めてもらおうと、9月9日の「救急の日」市政モニターの皆さんが一日救急隊員を体験しました。

消防通信指令室や救急装備品の見学の後、隊員から人工呼吸法の指導を受けました。



富士山とともに
生きるまち

富士山のような
心を……

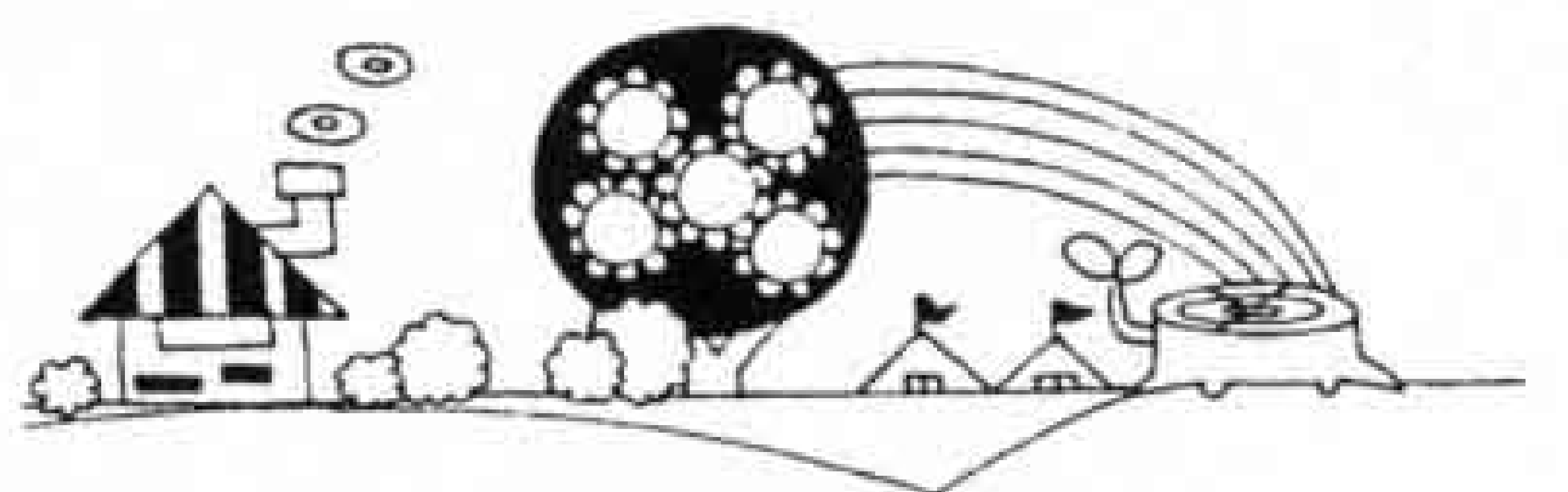

心の道しるべ市民憲章

住みよいまちづくりへ

推進ゼミナールを開催

市民の「心の道しるべ」あるいは「よりどころ」として、昭和五十八年十一月一日に制定された富士市民憲章。

この市民憲章をさらに普及させようと、八月十八日、富士商工会議所で市民憲章推進ゼミナールが開かれました。参加者は、市長、議長を初め、市民各層から十五名。奇抜なアイデアやさまざまな意見が出されました。

富士山のすばらしさ

市民憲章が制定されてから四年目を迎え、より一層の推進を図るために開かれた市民憲章推進ゼミナール。ゼミナールは、青年会議所の松山均さんの司会で幕を開けました。

司会 まず最初に、皆さんが感じている富士山、あるいは富士市の印象などについてお伺いしたいの

ゼミナール参加者

- ・富士市長 渡辺彦太郎
 - ・市議会議員 平野康夫
 - ・教育次長 伊達喬一
 - ・伝法小学校校長 渡辺喜弘
 - ・一般市民 児平隆一、海野庄三、小林平八郎、石川みはる、
 - 池田洋子、渡辺雅子、立川明、松本玲子、川口時男
 - ・市民憲章普及推進協議会会長 秋山 登
 - ・司会者 松山 均（青年会議所）
- （敬称略）

ですが。参加者 「富士山が余りに身近なため、ついすばらしさを忘れがちです。私たち大人が、富士山のすばらしさや歴史、成り立ちを子供たちに教えなければならぬと思う。」「富士山が真近に見える所に住んでいる私たちは幸せです。」「ふるさとを思い起こすときは、必ず富士山が頭に浮かびます。」「私は市民憲章を覚えるのに、自己流の



メロディーをつけて覚えまして。このように覚えるためにはいろいろな方法があるのでないでしょうか。「富士市民は、地域根性が強すぎる感じがします。そんな中で市民憲章ができたことは、メンタルな面で郷土愛のあり方を市民に問いかけたものではないかと思えます。」富士市から富士山の五合目までロープウェイで結ぶな

どのことも考えたらどうでしょうか」
市長 富士山が余りにも偉大なためややもすると負けてしまったり、気おくれしてしまいます。富士山に負けないようなまちづくりを進めなければならぬと思います。富士市民は富士山に対して大変誇りをもっていますね。このことは非常に貴重なことだと思います。

条文ごとの揭示を

司会 次に市民憲章普及のための具体的な提言、意見を伺いたいと思います。先ほど、市民憲章にメロディーをつけたらというように意見ができましたが大変おもしろいと思います。大変遊び的な発想ですが、富士

富士市民憲章

富士は昔もわたくしたちは歴史と伝統をうけつぎ、明日にむかって豊かさを産業と文化のまちづくりをすすめるため

- 一、富士のまわりの広く 思いやりの心をもち たがいに助け合います
- 一、富士のすばい美しく自然を愛しきれいな環境をつくります
- 一、富士のまわりに高く敬意を払い 視野のひろい市民となります
- 一、富士のまわりに美しく働くよう働きかけ健康な家庭をつくります
- 一、富士山のように強くたくましくまちを守り平和で安全な社会をつくります

昭和五十八年十一月一日制定

山とのかかわりを深めるために、市役所の電話番号を3776(富士山の高さ)番にするとか、市民憲章のシンボルマークをつくったかどうかと思えますが。
参加者 「例えば声かけ運動のようにならば一つの小さな活動がやがて大きな輪になって広がっていく、こんな地道な活動が必要だと思えます。」公園などの公衆トイレが大変汚い。どこかの団体に委託して清掃してもらってきれいにしておけば自然と汚さなくなると思います。「市民憲章の五カ条を一緒に前面にだすため漠然としてしまい理解しにくいと思います。一つ一つの条文に目を向けることが必要だと思えます。例えば、大棚の滝には、条文二の「富士山のまわりに美しく自然を愛しきれいな環境をつくります」の条文を掲げるとか市役所前の歩道橋に条文の五を掲げ、交通ルールを守るよう呼びかけるなどのことが必要ではないでしょうか」「学校でも子供たちに唱和をさせていますが、唱和だけでは理解できません。小学校四年生は自転車の乗り方を学ぶ機会があるわけですが、そのときに条文の五を取りだし、交通安全の教育をしようと思えます。」「ごみの収集場所に条文の二を掲示したらどうでしょうか」「町内会単位に赤い羽根の募金がまわってきませんが、このときなども、条文の一の思いやり、助け合いの意識を持たせるなどよいと思えますね。」「市民憲章の心は子供の方がよく守っていますね。本当は、大人が



△「きれいな環境を」と富士駅北婦人会に貸与された空き缶プレス機

教える立場なのに逆なような気がします。「市民憲章の条文は決して難しいものではありません。当たり前前のことが書いてあります。思いやりを受けたければ相手にしてやればよいのです。当たり前のことやちゃんとやれば自然と住みよいまちになると思えます。」
市長 みなさんのおっしゃるとおりだと思えます。その場に合った条文を一つ一つ取りだし揭示してみたいと思えます。このことは、早速実行してみたいと思えます。先ほどトイレの話がでしたが、本年度はグレイドの高い公衆トイレをつくりたいです。これで市民のマナーの向上が期待できるのではないかと思います。
また、富士山と港のドッキングを考え、市民と海、市民と港、そして富士山との調和を図ったまちづくりを進めたいと思っています。司会 本日は貴重なご意見、ご提言をいただきありがとうございます。

1、富士山のように美しく自然を愛しきれいな環境をつくります

た産業のまち **富 士 市**

結果

工業製造品出荷額等は1兆4,268億円

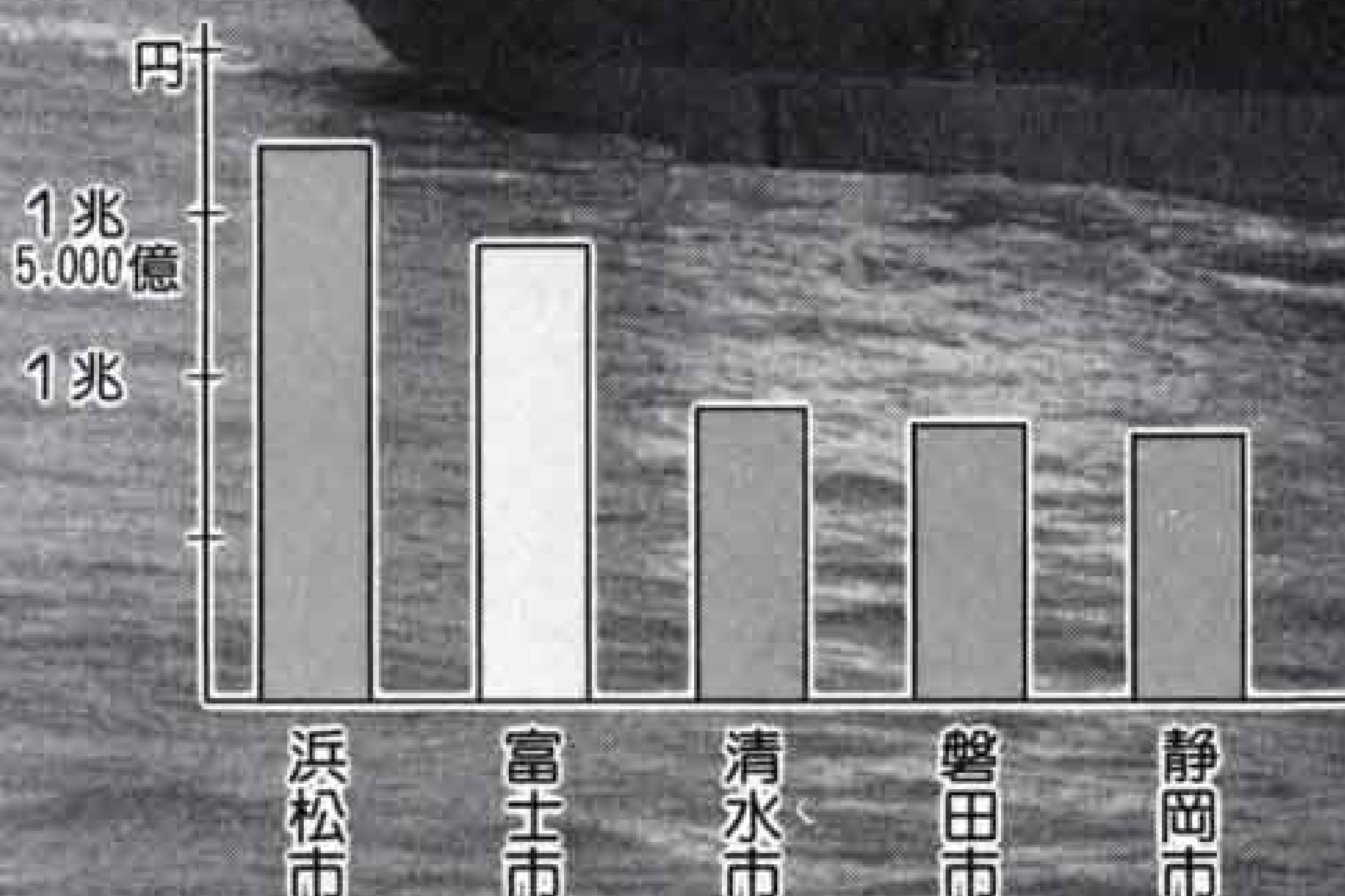

昭和六十一年十二月三十一日現在で実施した「昭和六十一年工業統計調査」の富士市内の調査結果の概要がまとまりました。

今回の調査は、従業者四人以上の事業所を対象とした調査です。

工業都市としてのバロメーターになる製造品出荷額等は、一兆四千二百六十八億三千五百

百十萬円で、昨年に引き続き、浜松市に次いで県下第二位でした。なお、調査結果の詳細に

ついては、後日「富士市工業統計調査結果書」として公表する予定です。

出荷額は県下二位

昭和六十一年十二月三十一日現在（四人以上の事業所）の本市の製造事業所数は、千二百五十四事業所、従業者数は、四万六千八百八十三人、製造品出荷額等は、一兆四千二百六十八億三千五百十萬円でした。

これを前年と比較すると、事業所数で五十事業所（四・二％）の増加、従業者数は、五百九十五人（一・三％）の増でした。また、製造品出荷額等は、七十三億五千八百五十六萬円（〇・五％）の微

増でした。

このうち、重化学工業の製造業に占める割合は、事業所数四五・七％、従業者数五四・六％、製造品出荷額等五五・二％と重化学工業の占める割合が大きくなっています。また、県下上位五市までの製造品出荷額等を見ると、浜松市の一兆七千七億円が第一位で、県下の総製造品出荷額等の一三・四％を占め、次いで富士市の一兆四千二百六十八億円（一一・二％）、清水市九千二百七十七億円（七・三％）、磐田市八千六百六十三億円（六・八％）、静岡市八千四百五十二億円（六・七％）の順で、

1、富士山のように 高く 教養を深め 視野のひろい市民となります

生き生きとし

速報

昭和61年

工業統計調査

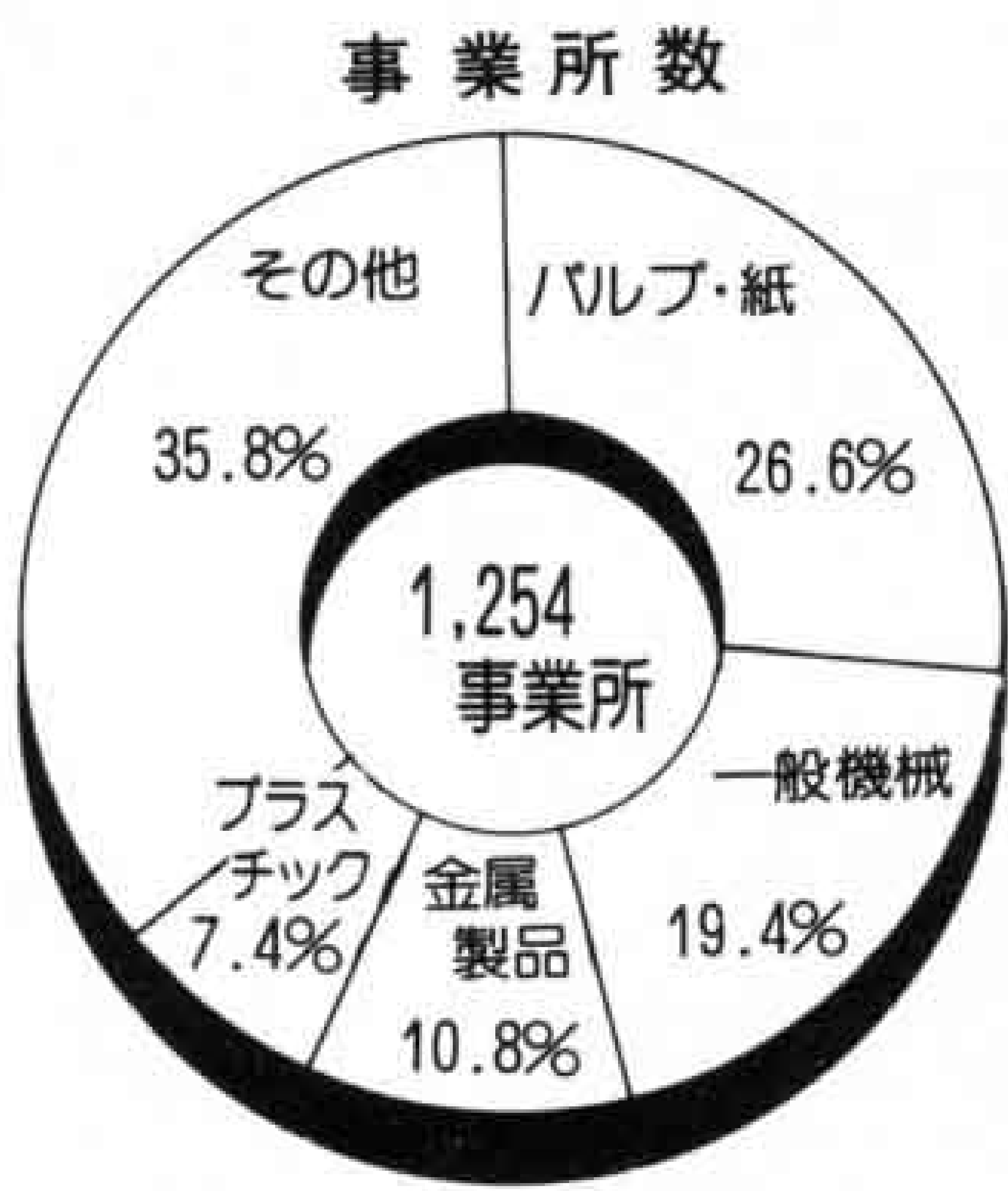

◀オートメーション化された工場

昭和61年 富士市の産業別、事業所数、従業者数、製造品出荷額等 (4人以上の事業所)

昭和61年12月31日現在

産業中分類 (*重化学工業)	事業所数		従業者数(人)		製造品出荷額等(万円)	
	61年	構成比(%)	61年	構成比(%)	61年	構成比(%)
総数	1,254	100.0	46,883	100.0	142,683,510	100.0
軽工業計	681	54.3	21,308	45.4	63,902,835	44.8
重化学工業計	573	45.7	25,575	54.6	78,780,675	55.2
食料品	64	5.1	1,454	3.1	4,763,792	3.3
飲料・飼料・たばこ	15	1.2	254	0.5	1,927,171	1.4
繊維工業	26	2.1	422	0.9	332,419	0.2
衣服	5	0.4	70	0.1	63,368	0.0
木材・木製品	44	3.5	461	1.0	499,371	0.3
家具・装備品	28	2.2	208	0.4	174,304	0.1
パルプ・紙	333	26.6	14,898	31.8	49,749,601	34.9
出版・印刷	45	3.6	616	1.3	754,819	0.5
*化学工業	17	1.4	3,705	7.9	17,887,797	12.5
*石油・石炭	4	0.3	40	0.1	190,597	0.1
プラスチック	93	7.4	2,503	5.3	4,584,852	3.2
ゴム製品	3	0.2	18	0.0	9,253	0.0
窯業・土石	17	1.4	349	0.7	988,592	0.7
*鉄鋼業	21	1.7	536	1.1	3,608,722	2.5
*非鉄金属	10	0.8	88	0.2	321,291	0.2
*金属製品	136	10.8	2,604	5.6	4,273,916	3.0
*一般機械	243	19.4	4,463	9.5	6,995,217	4.9
*電気機械	77	6.1	5,074	10.8	19,342,921	13.6
*輸送用機械	56	4.5	8,810	18.8	26,054,223	18.3
*精密機械	9	0.7	255	0.6	105,991	0.1
その他	8	0.6	55	0.1	55,293	0.0

上位五市で県全体の四五・四%を占めました。

製造品出荷額等 トップは紙・パルプ

製造品出荷額等は、一兆四千二百六十八億三千五百十円で、前年より七十三億五千八百五十六万円増加しました。産業別では、パルプ・紙が四千九百七十四億九千六百一十円でトップ。以下、輸送用機械二千六百五億四千二百二十三万円、電気・機械千九百三十四億二千九百二十一万円、化学工業千七百八十八億七千七百九十七万円の順でした。

前年に比べ、増加した産業は、電気機械二百三十七億五千二百八十七万円、輸送用機械五十七億九千九百四十三万円、プラスチック四

事業所数

事業所数は、千二百五十四事業所で前年より五十事業所増加しました。産業別に見ると、パルプ・紙が三百三十三事業所で最も多く、以下、一般機械二百四十三事業所、金属製品百三十六事業所の順でした。前年に比べ、増加した事業所は、パルプ・紙十九事業所、プラスチック、一般機械が十八事業所などでした。

従業者数

一方、減少した事業所は、飲料・飼料・たばこ二十一事業所、輸送用機械が十事業所でした。

一方、減少した事業所は、飲料・飼料・たばこ二十一事業所、輸送用機械が十事業所でした。

従業者数は、四万六千八百八十三人で前年より五百九十五人増加しました。産業別では、パルプ・紙一万四千八百九十八人、輸送用機械八千八百十人、電気機械五千七十四人、一般機械四千四百六十三人の順でした。



△体育祭の花形レースは町内対抗リレー

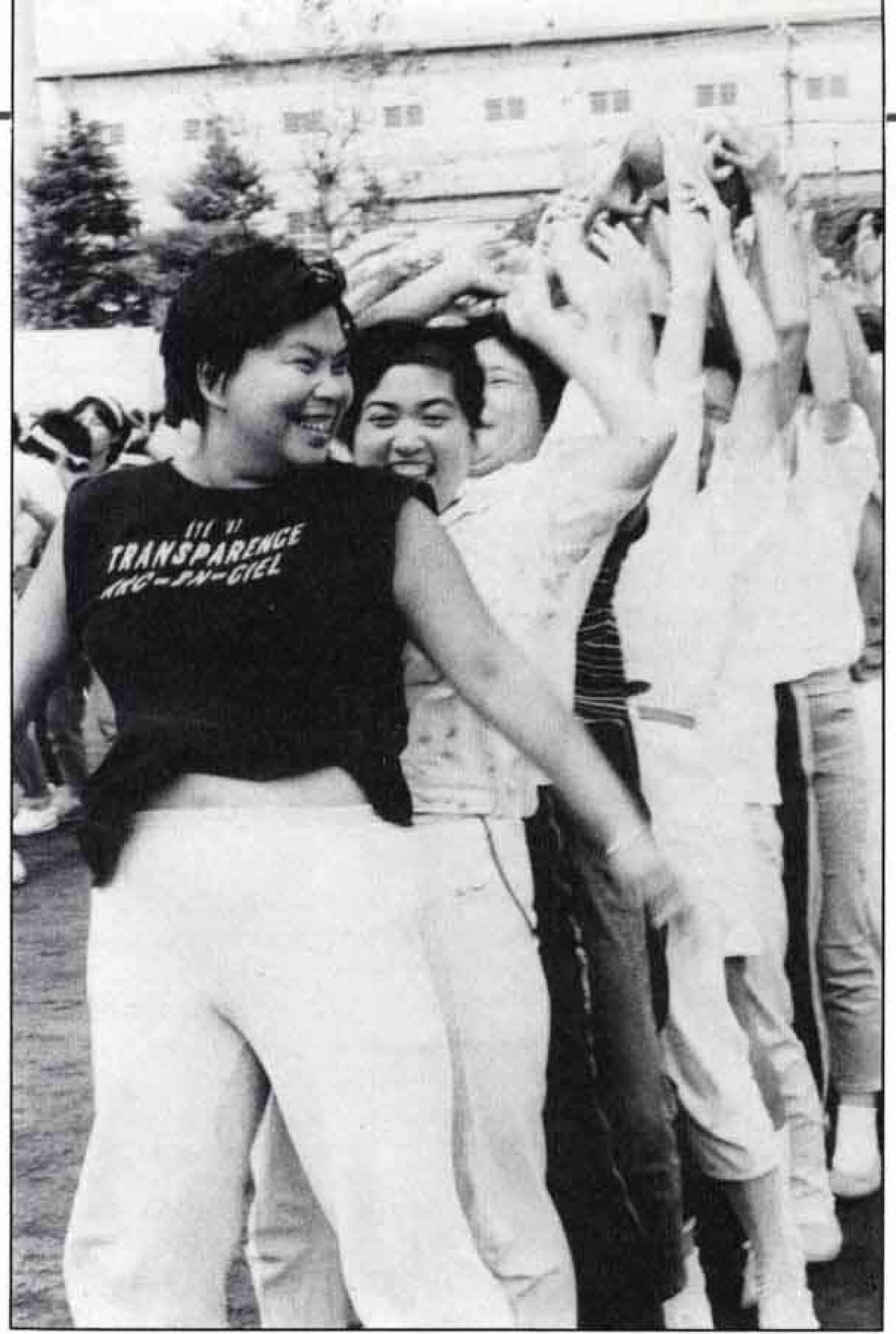

△メデシングボールはチームワークが大切です



△幼稚園児も応援参加

地区体育祭

初秋の空に響く歓声

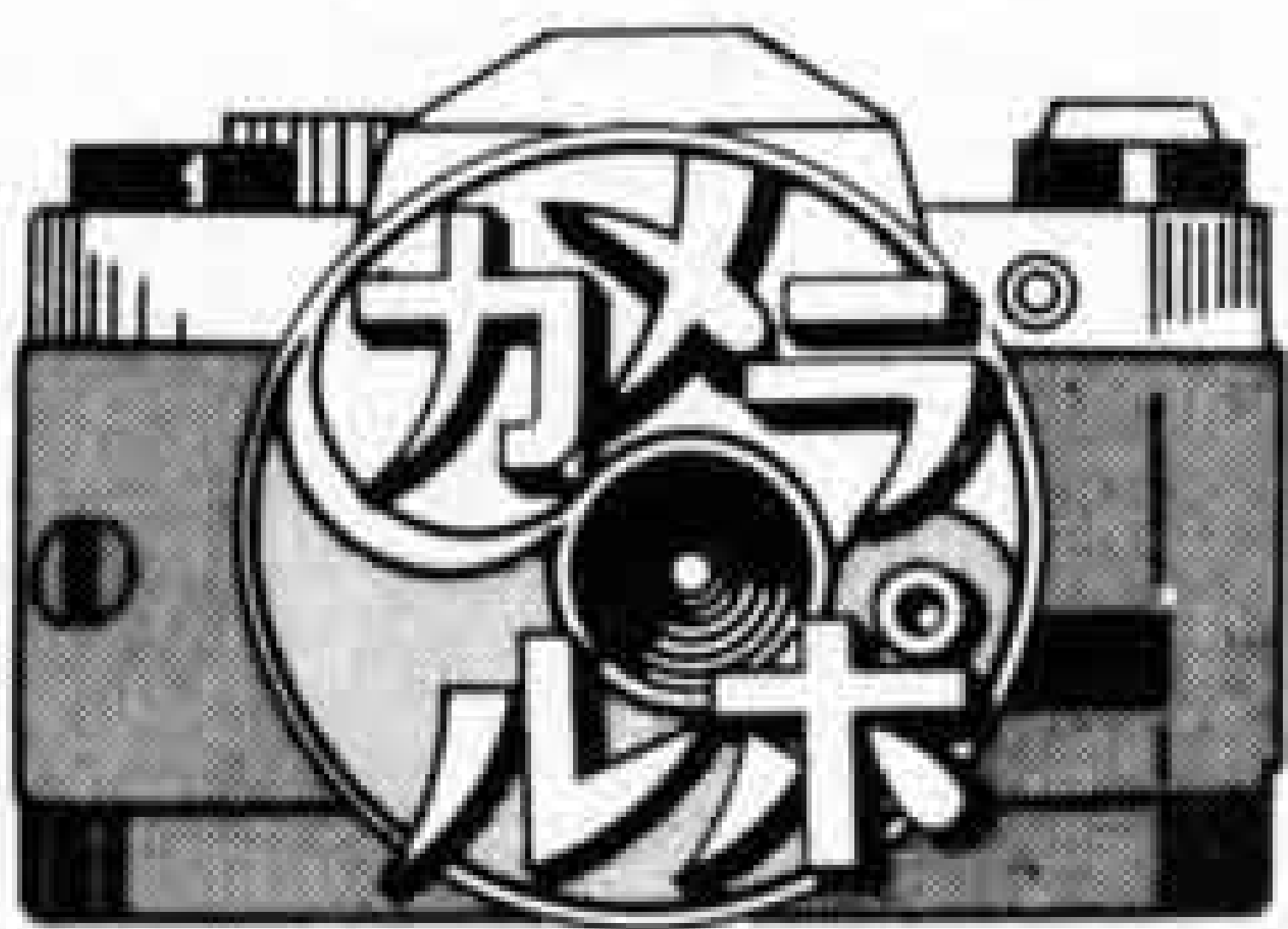

絶好のスポーツ日和に恵まれた、9月6日、市内14地区で地区体育祭が行われました。

今泉地区では、今泉小学校を会場に幼児からお年寄りまでが参加、ま

だまだ厳しい残暑の中で、地区のコミュニケーションを深めました。

参加者は、日ごろの練習の成果(?)を発揮、それぞれの町内の声援を背に受け、頑張っていました。



△パン食いはタイミングが肝心です



△ハシゴくぐりはスマートさが大切です



△車のようにはうまくいきません



△最後の締めくくりは全員参加のラジオ体操です

防災訓練を実施

十三万八千人余が参加

九月一日は防災の日。この日、市内一斉に総合防災訓練が実施されました。

訓練は、予想される東海地震を想定して行われ、前年を三千人余上回る十三万八千七十九人の市民が参加しました。特に、今回の訓練では、新たに平日家庭にいる人を主体とした訓練を加え、いざというときに備えた実践的な訓練でした。



△ハシゴ車を使つての救出訓練

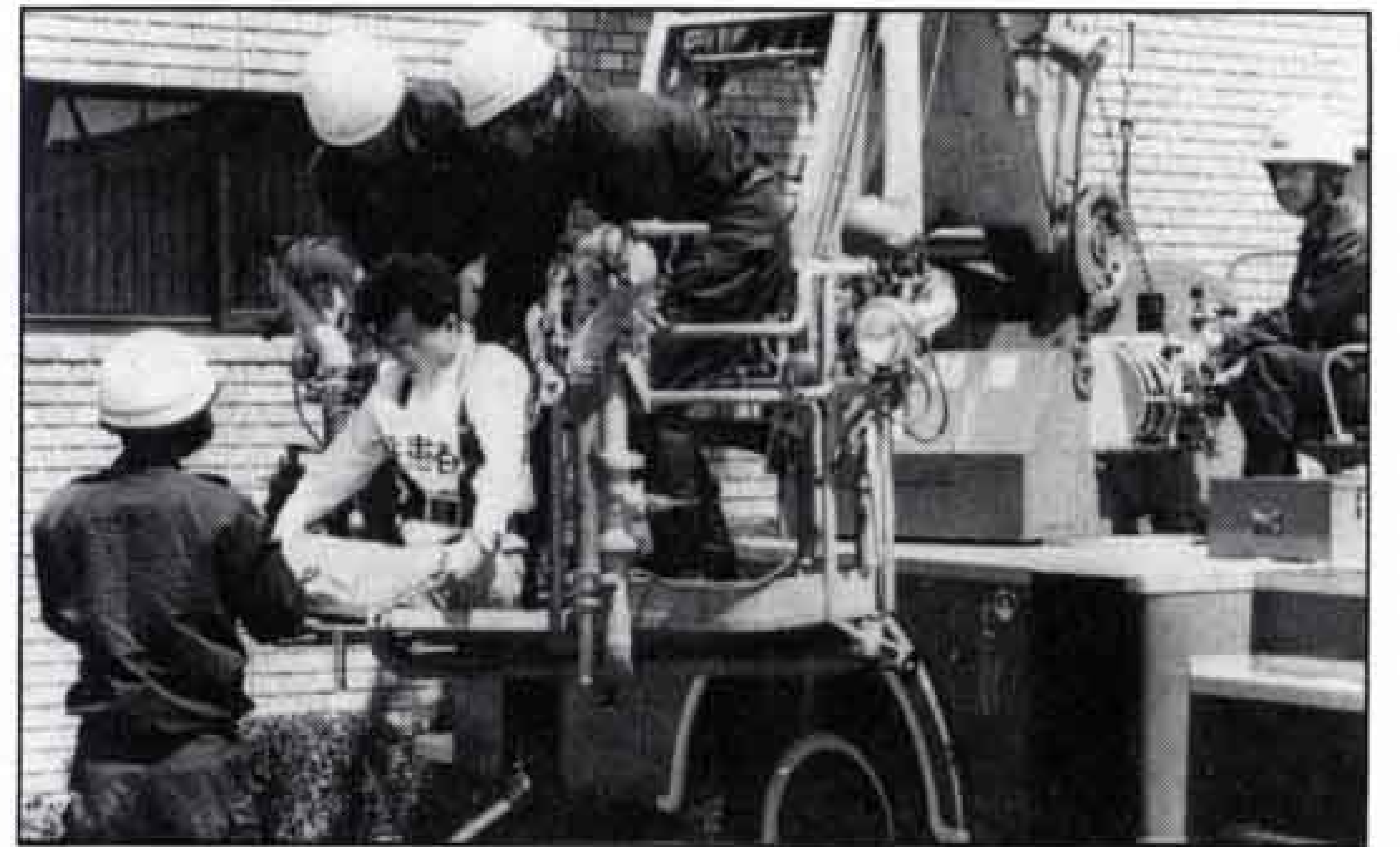

△患者さんを無事救助

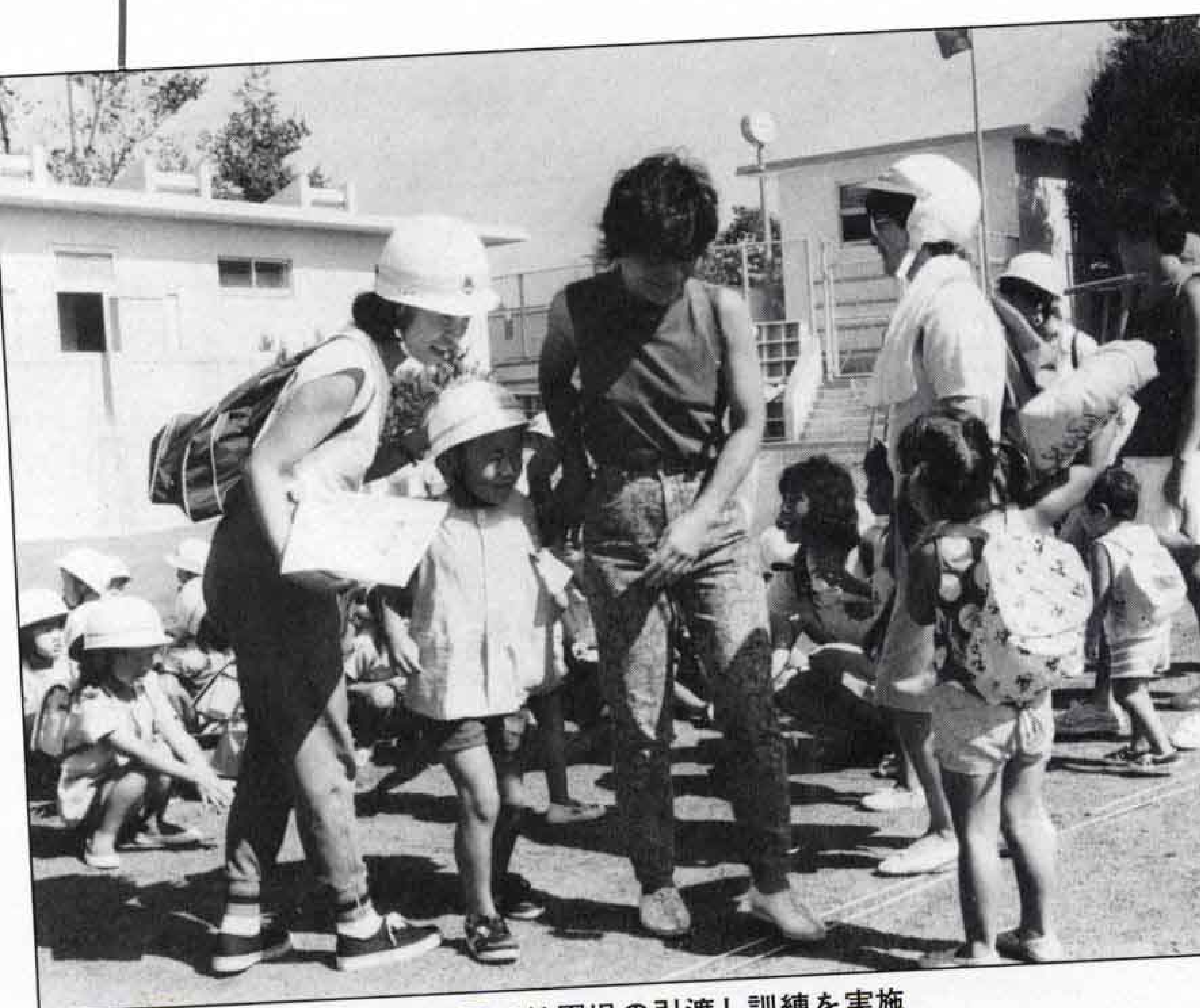

△幼稚園では園児の引渡し訓練を実施



△非常食の炊き出しは、大切な訓練の一つです



暮らしのたより

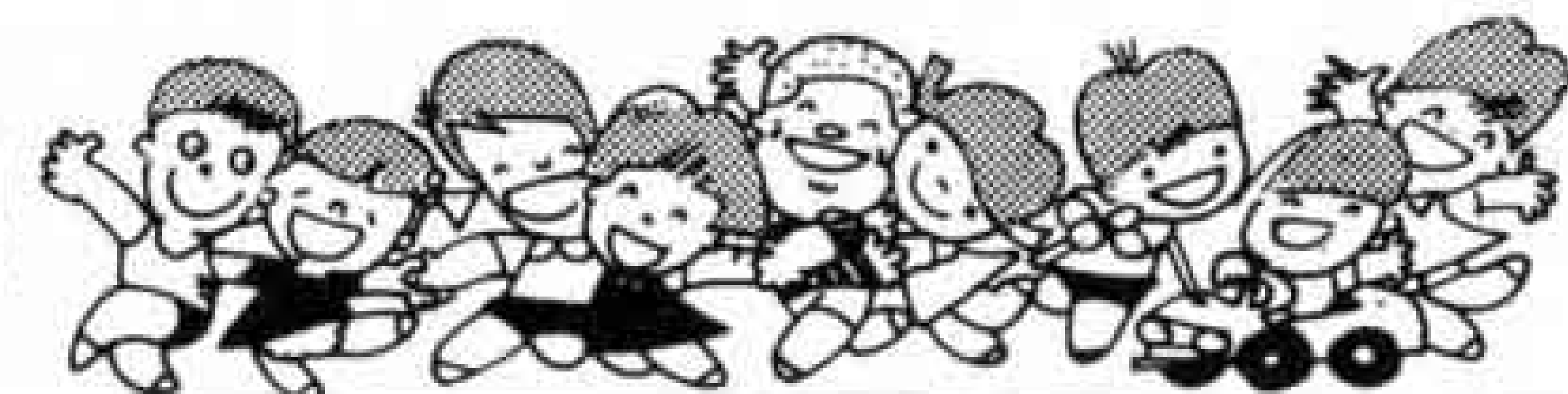

国民年金街頭相談

市と社会保険事務所は、本格的な高齢化社会を目前にひかえ、年金制度に対する市民の関心が高まってきていますので、社会保険街頭相談、健康相談所を開設します。どんなことでもお気軽にご相談ください。

とき 10月15日(木) 10:00~15:00
 ところ ヤオハンデパート吉原店前
 問い合わせ 国保年金課 内線2342
 富士社会保険事務所 ☎61-1900

地震防災対策講座

とき 10月16日(金) 13:30~16:00
 ところ 県富士総合庁舎601会議室
 内容 防災資機材の税制優遇、建築物の地震対策、企業の地震防災対策事例発表、質疑応答
 申し込み、問い合わせ 東部労政事務所 沼津市高島本町1~3
 ☎0559-20-2182

国民年金推進月間

10月は国民年金の推進月間です。国民年金に加入していない人は至急加入手続きをしてみんなで楽しい老後を過ごしましょう。

がけ地に近い危険住宅の移転に補助金

「がけ地」の近くに建てられた人家を移転する場合、国・県・市が共同で補助金を出します。

◇対象になる危険住宅 高さが2m以上で、傾斜が30度以上のがけに接して建てられている住宅

◇補助金 (建物撤去費用) 1戸当たり63万円以内です。(建物助成費) 金融機関から融資を受けた場合、その利子(年8.5%以内)に相当する額で1戸当たり356万円以内です。(土地を購入しない場合は256万円以内)

◇問い合わせ 建築指導課 内線2451

市立・私立 幼稚園児を募集します

《市立幼稚園》

市教育委員会は来年度、市立幼稚園へ入園希望する幼児の申し込み受け付けをします。

申し込み受付日 10月30日(金) 13:00~16:00

入園該当児 昭和58年4月2日~昭和59年4月1日までに生まれた幼児。

《ことばの治療教室》

原田幼稚園、岩松幼稚園、田子浦幼稚園、大淵幼稚園では、ことばに障害のある幼児のために、ことばの教室を開設しています。公・私立を問わず、幼稚園や保育園児の他、在宅児でも通級し指導を受けられます。

申し込み、問い合わせ 希望する各市立幼稚園へ

《私立幼稚園》

私立幼稚園協会は、来年度私立幼稚園へ入園希望する幼児の申し込み受け付けをします。

申し込み受付日 10月30日(金)

入園該当児 (3年保育) 昭和59年4月2日~60年4月1日生まれ。(2年保育) 昭和58年4月2日~59年4月1日生まれ。

申し込み、問い合わせ 希望する各私立幼稚園へ

市立幼稚園

幼稚園名	住所	電話番号
元吉原幼稚園	今井3-4-3	33-0169
昭和幼稚園	比奈160	34-0300
原田幼稚園	原田480	52-1202
大淵幼稚園	大淵3022	35-0049
田子浦幼稚園	川成島138-1	61-2154
浜幼稚園	中丸892-91	61-1422
岩松幼稚園	松岡804	61-1227
南幼稚園	横割5-10-1	61-8055
天間幼稚園	天間1047-1	71-1638

私立幼稚園

幼稚園名	住所	電話番号
曙幼稚園	吉原4-17-45	52-0539
いまいづみ幼稚園	今泉5-8-2	52-6006
光明幼稚園	浅間上町10-3	52-1322
神戸幼稚園	富士見台1-6-8	21-3805
須津幼稚園	神谷20-7	34-2295
鈴川幼稚園	鈴川東町16-17	33-0297
するが幼稚園	富士中島122	61-9143
聖母幼稚園	南町3631	51-6178
たかおか幼稚園	厚原1385	71-3085
藤田幼稚園	大淵2964-1	35-3178
富士ふたば幼稚園	水戸島本町2-10	61-3121
富士リズム幼稚園	伝法1740-1	53-6969
みのる幼稚園	富士見台7-9-8	21-4115
ゆきよし幼稚園	宮島251-5	63-3083
わかば幼稚園	広見6丁目	21-0115

いっせい防疫

月日	午前	午後
10月6日(火)	富士岡本花守 富士岡町1、3	富士岡町2 富士岡入町
10月7日(水)	東比奈町1、2	東比奈町3 中比奈町3
10月8日(木)	中比奈町1、2	西比奈町1~3
10月9日(金)	間門町 鶴無ヶ淵町	石井町 陽光台 桑崎町
10月12日(月)	原田町2、3	西滝川町 東滝川町 南滝川町
10月13日(火)	北滝川町 原田町1 宇東川本町	原田本町 吉原中島1、2
10月14日(水)	宇東川町2、3	宇東川町1 三ッ沢町1~3

全国労働衛生週間

10月1日~10月7日

10月の水道料金納入地区 下水道使用料

(鷹岡(厚原全町・久沢北・久沢東・厚原東1.2.3) 富士見台、駅南、岩松、原田、大淵(大淵1.2.3・八王子1.2.本・穴原1.2・中野1.2・落合・片倉・三ッ倉・末広・富士本中・西・大富 次郎長・境・希望ヶ丘・大峰・一色)、今泉、伝法

納入期限は10月末日まで(納入はお早目に、お忘れなく)
 納入は手続が簡単、便利な指定金融機関等の口座振替で

問い合わせ 水道部業務課 内線2533、2534

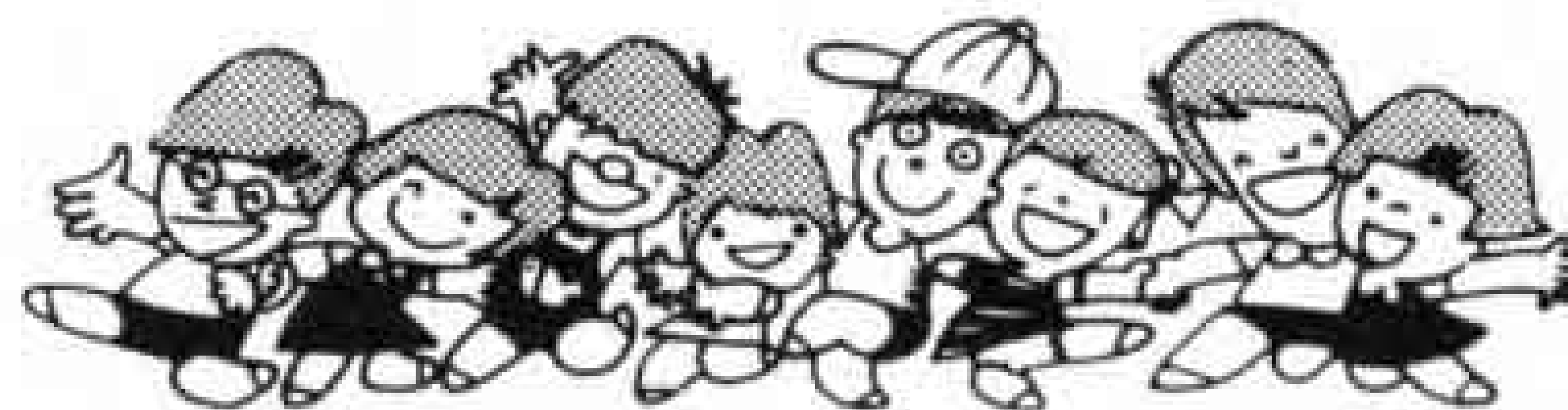

暮らしのたより

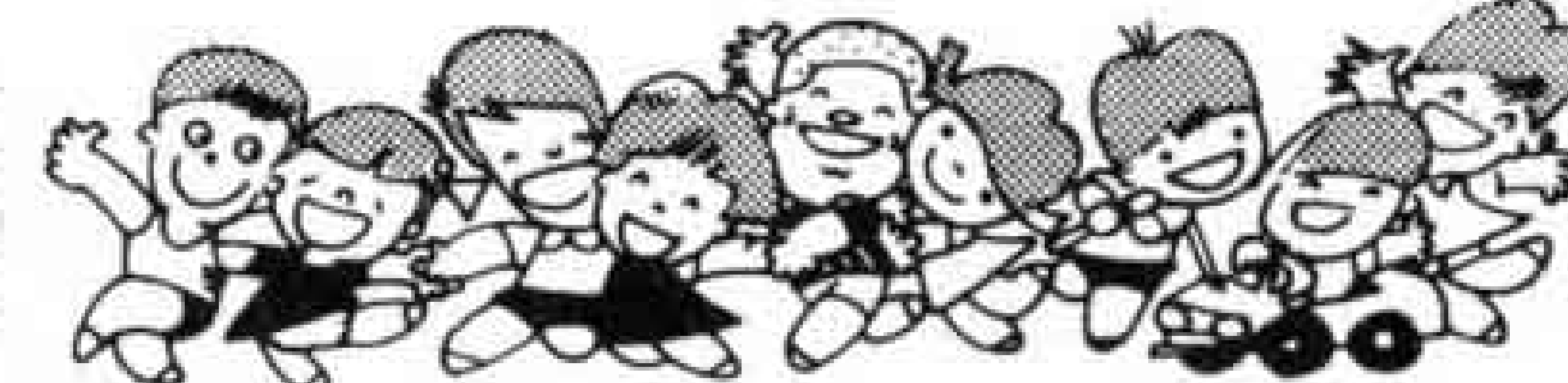

就業構造基本調査

総務庁統計局は、10月1日現在で、就業構造基本調査を実施します。この調査は、国民の皆さんの就業状態などを調査して、国や地方の雇用対策などの行政に関する重要な基礎資料を作成するために行うものです。

選ばれた世帯には9月下旬に調査員がお伺いしますのでご協力ください。
問い合わせ 広報広聴課 内線2824

苗木(桜・花桃・花梅)をあっせん

静岡県さくらの会は「さくら100万本植樹運動」を推進するため、桜等の苗木のあっせんをします。あなたの家庭や町内にも植えてみませんか。

苗木は接ぎ木1年生(高1.2~1.5m)で1本500円~550円です。

品種は、桜が15品種・花桃3品種・花梅3品種です。なお、説明、写真付きのパンフレットはみどりの課に用意してあります。配布は11月中旬です。

申し込み 10月17日(土)までにみどりの課へ 内線2417、2418

第9回 技能フェスティバル

私たちの暮らしの隅々に生きている技能、手づくりのよさを熟練した職人さんたちが紹介します。

とき 10月10日(土)~11日(日)
ところ パピー4階催事場ほか
問い合わせ 商業労政課 内線2592

◆第16回勤労者文化祭(同時開催)

《作品を募集します》

- ・種目 日本画・洋画・書道・写真
- ・申し込み、問い合わせ

労働金庫富士支店 ☎61-0808

〃 吉原支店 ☎53-2525

老人健康調査にご協力を

市は、10月1日から7日までお年寄りの健康調査を行います。対象者は65歳以上のお年寄りで952人を無作為抽出して調査します。選ばれた世帯には民生委員がお伺いしますので、ご協力ください。問い合わせは社会課へ。

秋の農作業安全運動

9月21日から10月20日まで「秋の農作業安全月間」です。農作業事故は相変わらず多くの発生をみております。

便利であるはずの農業機械が凶器となり、家族をも不幸に巻き込んでしまう事例も少なくありません。機械を扱う場合、次のような基本的事項を必ず守り、事故を未然に防ぎましょう。

- ◎自分の体力に合った作業計画で、作業に適した安全な服装を工夫する。
- ◎機械の点検等の際にはエンジンをとめる。
- ◎トラクターには安全フレームを。
- ◎運行する道路やほ場が安全か確かめておく。
- ◎トラクターなどの運転操作は、よく練習して身につけておく。

第21回 市展絵画展の結果

☆ 洋画の部

市長賞	風景-1	山田 審也
議長賞	陽射の中の女	小川 時彦
教育委員長賞	アトリエの一隅	福岡 節子
教育長賞	晩夏	西尾 節子

☆ 日本画の部

市長賞	まわる道路	岩下 修
議長賞	道化	高林ハルミ
教育委員長賞	お夏	高野 公子
教育長賞	叢	青木 静子

10月の献血

曜日	場所	時間
3日(土)	須津公民館前	9:30~12:00
〃	ひのや中里店	13:00~15:30
7日(水)	商工会議所跡地	9:30~15:30
15日(木)	市役所西口	9:30~15:30
16日(金)	鷹岡公民館前	9:30~15:30
18日(日)	市役所駐車場	10:00~15:30
23日(金)	広見町商店街駐車場	9:30~15:30
24日(土)	丘公民館前	9:30~12:00
〃	富士駅南公民館前	13:30~15:30
25日(日)	富士見台小学校	10:30~15:30

赤い羽根

共同募金にご協力を

10月1日から



愛ちゃん和希望くん

問い合わせ 中央共同募金会

富士市共同募金委員会 内線2347

10月

自動車文庫ふじ号の巡回日程

市立中央図書館 ☎52-2825 市立西図書館 ☎64-2110 市立東図書館 ☎38-1550

月日	場所と貸し出し開始時刻
1日(木)	芙蓉会(14:00)
2日(金)	大淵第二小学校(10:00)
3日(土)	中丸第1グループ(10:00) 城山町公会堂前(14:00)
4日(日)	富士見台7丁目くみのる幼稚園(10:00) 富士見台市営住宅第1集会所(14:00)
7日(水)	滝戸団地(10:00) 湯沢平(14:00)
8日(木)	神谷緑町公園(10:00) 久沢読書会(14:00)
9日(金)	鷹岡八笠(10:00) 旭ヶ丘(14:00)

・天候、図書館の都合等により、日程を変更する場合がありますのでご注意ください。

11日(日)	砂山日産公済会前(10:00) ポリプラ宮下アパート(14:00)
14日(水)	吉永第二小学校(14:00)
15日(木)	自由ヶ丘県営住宅駐車場、ポリプラ早川アパート(14:00)
16日(金)	川成島青空会(10:00) 富子医院前駐車場(14:00)
17日(土)	厚原本照寺前(10:00) 三ッ沢公会堂前(14:00)
18日(日)	石坂西の原(10:00) 大昭和広見アパート、市立博物館駐車場(14:00)
21日(水)	旭化成中・東(10:00) 旭化成西第5富士寮前(14:00)
22日(木)	高山団地(10:00) 本田大村アパート(14:00)
23日(金)	市役所西側(10:00) 東海電化(14:00)
24日(土)	老人ホーム駿河荘(10:00)
25日(日)	間門(10:00) 岩倉学園、富士楽寿園(14:00)
28日(水)	緑町公園(10:00) 田子の浦埠頭(14:00)

・10月の休館日は、毎週月曜日5日、12日、19日、26日、月末図書整理日31日、国民の祝日10日です。

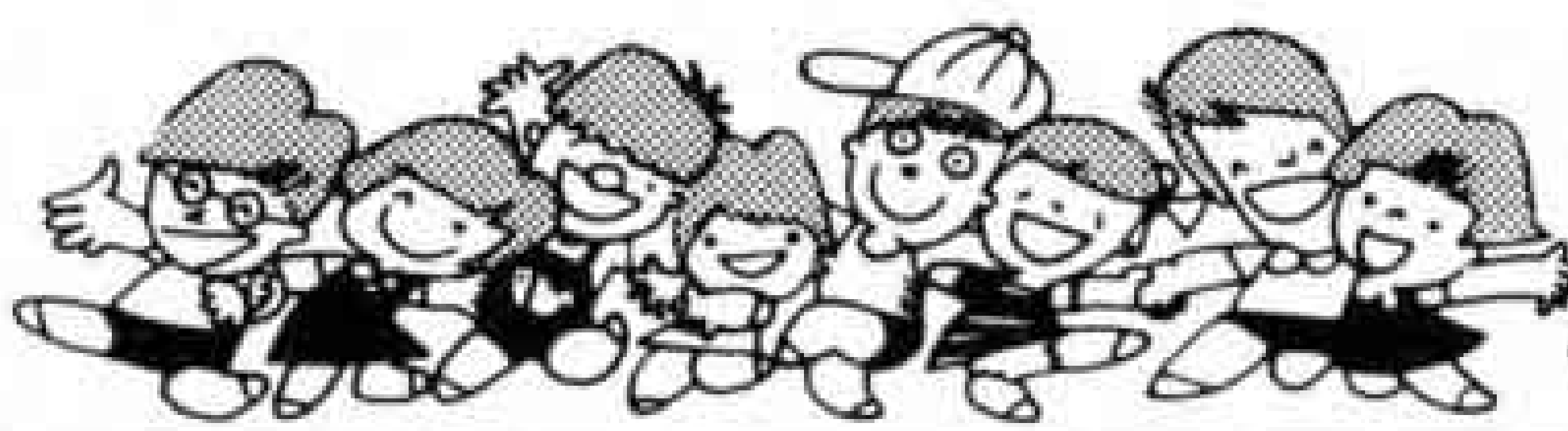

暮らしのたより



体力づくり市民大会

とき 10月10日(土) 8:30~
 ところ 富士総合運動公園
 内容 ・家族・地区対抗リレー予選・決勝(陸上競技場) ・スポーツ少年団大会(運動広場) ・軟式・硬式テニス教室(庭球場) ・スポーツ祭中学野球の部(野球場) ・勤労者体育センター無料開放。弓道教室(弓道場)
 問い合わせ 文化体育課 内線2723

親子トリム教室

とき 10月6日(火)~10月30日(金)
 毎週火、金曜日、計8回 19:00~
 ところ 県立富士高校 体育館ほか
 定員 40人
 参加費 500円(保険代)
 申し込み 9月30日(水)までに県立富士高校内 野田礼三へ
 ☎ 富士高 61-0100
 自宅 21-3375

ふれあい教養セミナー

とき 10月31日(土) 14:00~
 ところ 県総合社会福祉会館

定員 400人(応募者多数の場合は抽選)
 内容 講演「ミスター英会話の日本ウォッチング」
 講師 ウィッキー(ズームイン朝、ワンポイント英会話)
 申し込み、問い合わせ 10月24日(土)までに、電話かはがきに住所、氏名、年齢、電話番号を明記し、〒424 清水市三保2389、東海大学社会教育センター「ふれあい教養セミナー」事務局へ ☎0543-34-2385

手話講習会

とき 10月15日(木)~11月26日(木)
 毎週木曜日、計7回 10:00~12:00
 ところ 吉原公民館
 定員 40人(市内居住の人)
 申し込み、問い合わせ 10月12日(月)までに福祉課へ 内線2316、2317

技能検定・技能五輪県大会

技能検定は、技能者の皆さんが持っている技能を一定の基準によって検定し、技能士という称号を与えることにより、皆さんの技能が一層みがかれ、また社会的、経済的地位の向上を図ることを目的とした国家検定制度です。
 また、技能五輪は、各国の青年技能者が、技能をとおして国際的に親しみ、理解しあって、新しい産業人としての技能を競う国際大会です。奮ってご参加ください。

申請書受付 10月1日(木)~13日(火)
 申し込み、問い合わせ 静岡県職業能力開発協会 ☎0543-45-9377

10月の歩く会

とき 10月11日(日) 雨天25日(日)
 ところ 身延山 久遠寺
 集合場所と時間 富士駅改札口前9:15
 コース 富士駅(9:28)■身延駅~身延山久遠寺~身延駅(解散)
 持ちもの 弁当、水筒、タオル、雨具
 問い合わせ 桑原吉平 ☎52-2764
 佐野幹夫 ☎52-0774

家の新築・増改築を 考えている人へ

市と富士地区林業振興対策協議会は、木造住宅の普及を図るため、また富士桧をよく知ってもらうために、これから家の新築、増改築を考えている人たちとの意見交換会を開催します。お気軽にご参加ください。

とき 10月20日(火)11:00~14:30(昼食は用意します)
 ところ 田子浦港木材協同組合木材会館(国道1号線沿い)
 定員 20人(先着順)
 申し込み、問い合わせ 10月13日(火)までに木材会館へ ☎61-2266

税金の相談は
税務相談室へ
 ☎64-2330



我が家のアイドル

応募先
 富士市永田町1-100
 市広報広聴課



よしこ 中村美子 S61.8.3生 重博 S60.3.31生父・重敏 母・澄子(依田橋)兄「歌が大好きさ」 妹「日焼けギャルよ」

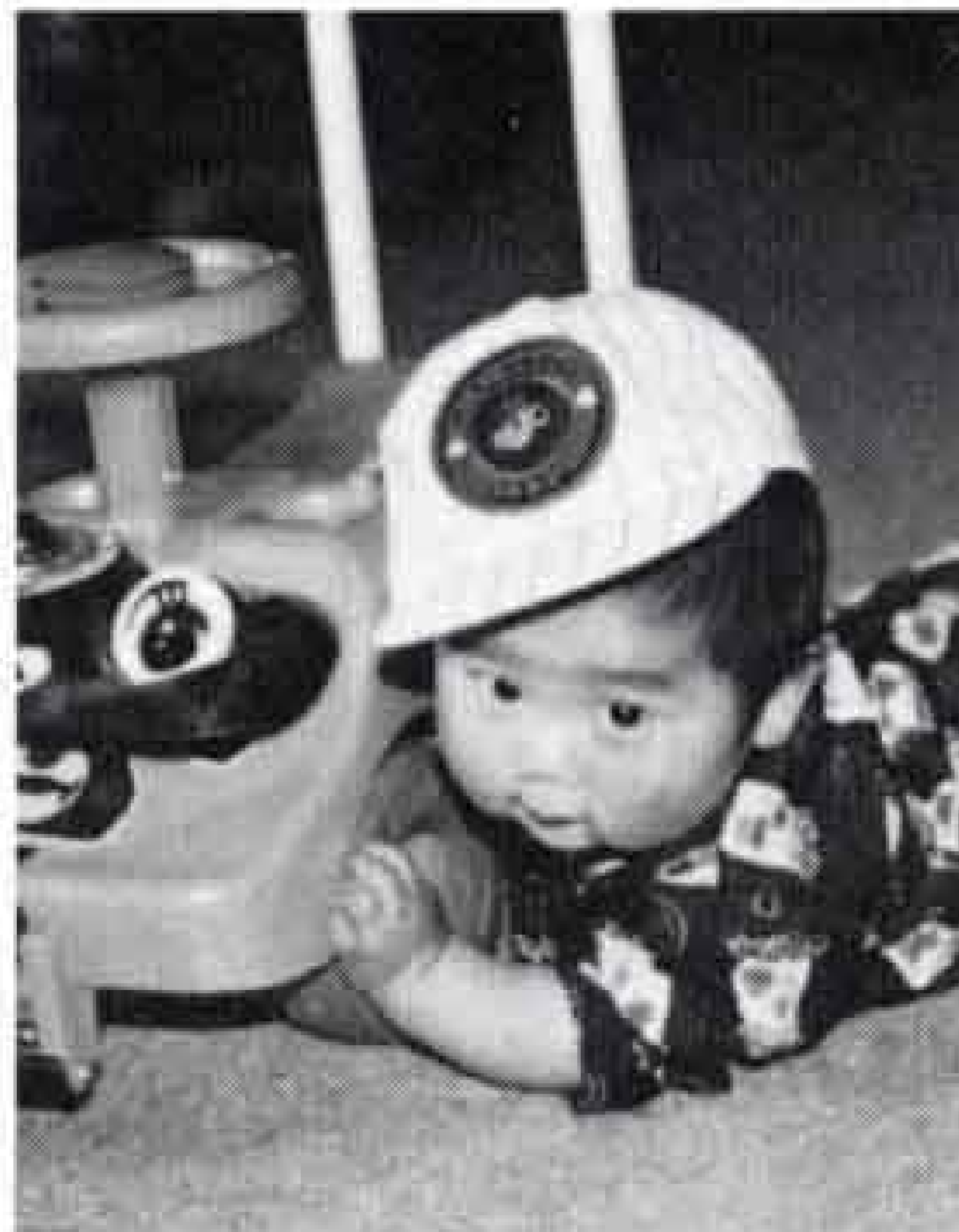

たかお 小泉隆央 S61.10.21生 父・正晴 母・雪美(石坂) 「ぼく、車だ~いすき。これぼくの自家用車」

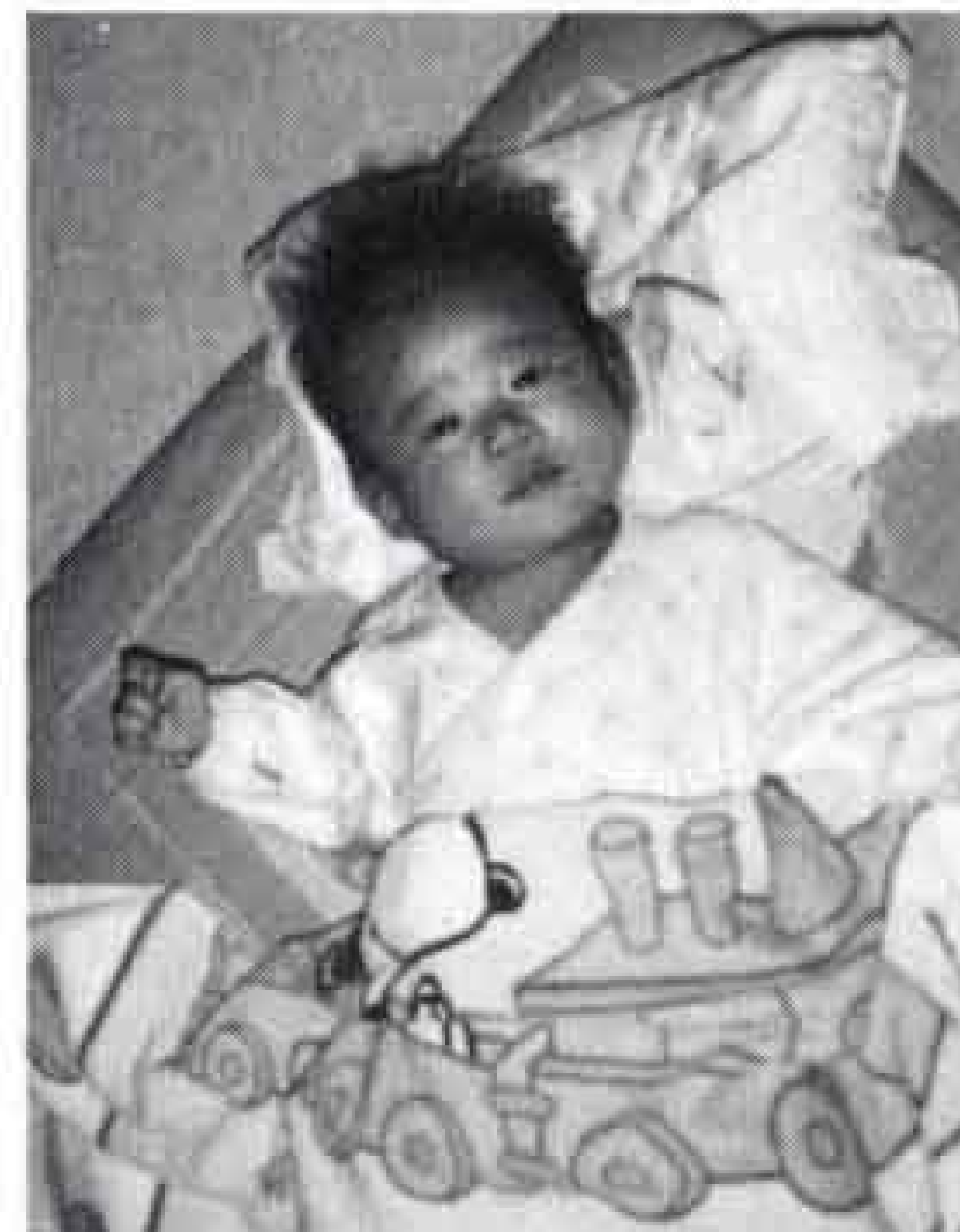

かすみ 天野佳澄 S62.4.5生 父・雅彦 母・美晴(富士見台)「2回もベッドから落ちてはずかしい~」

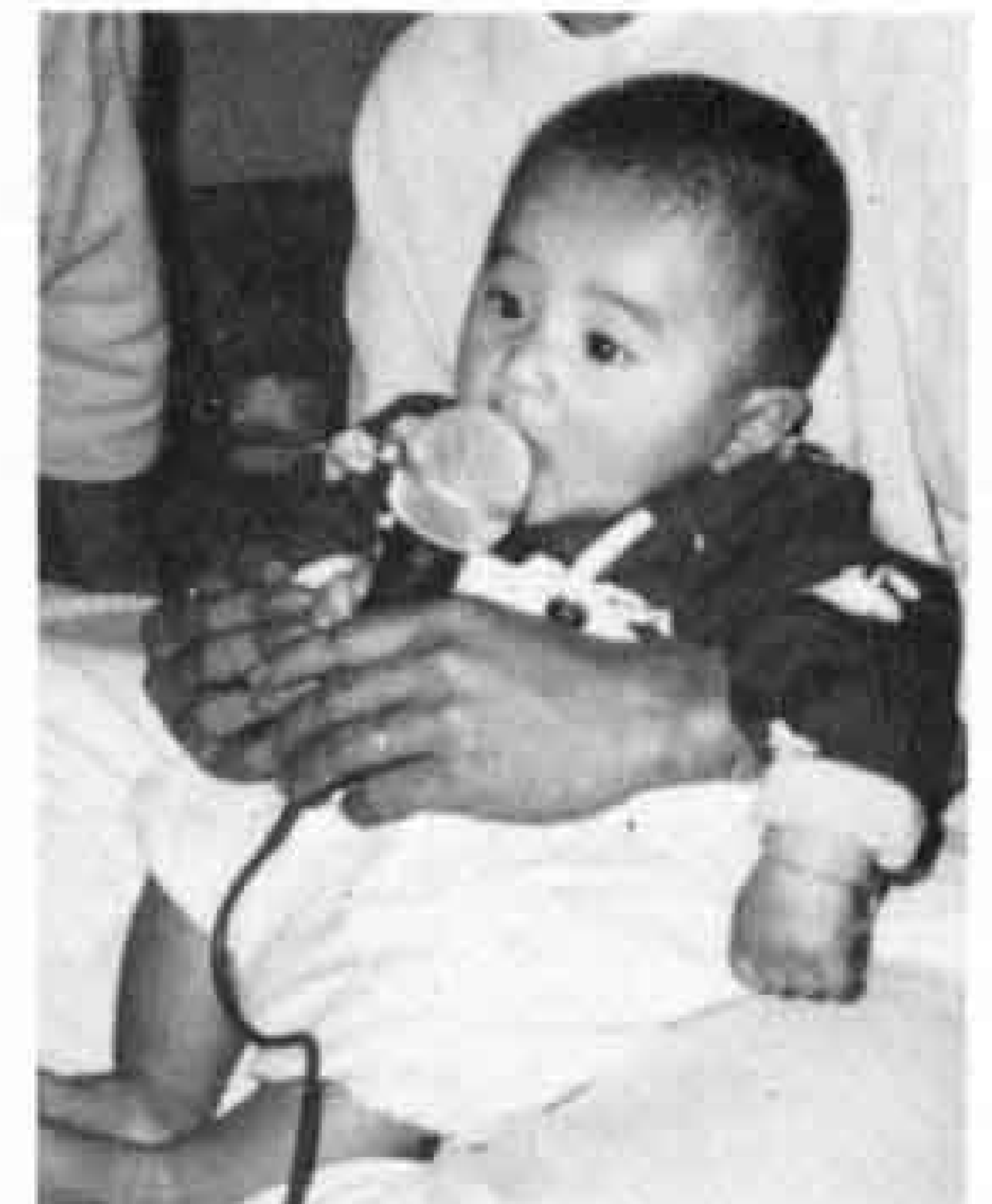

しょうへい 樋川翔平 S61.12.23生 父・学 母・充恵(船津) 「ぼくカラオケの名人。おうちへ聞きにおいでよ」

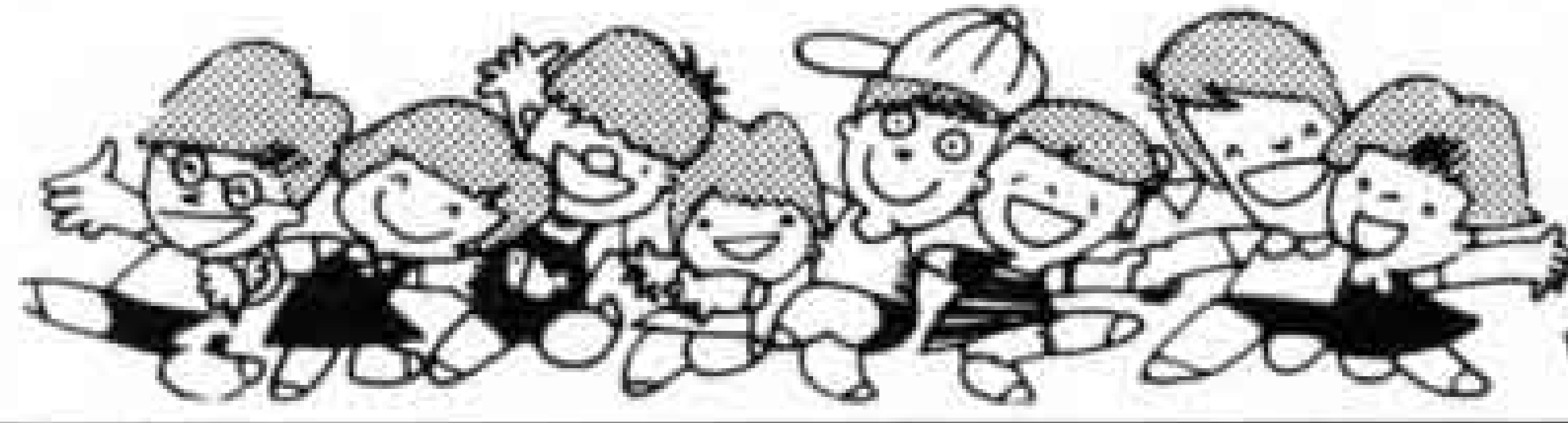

暮らしのたより

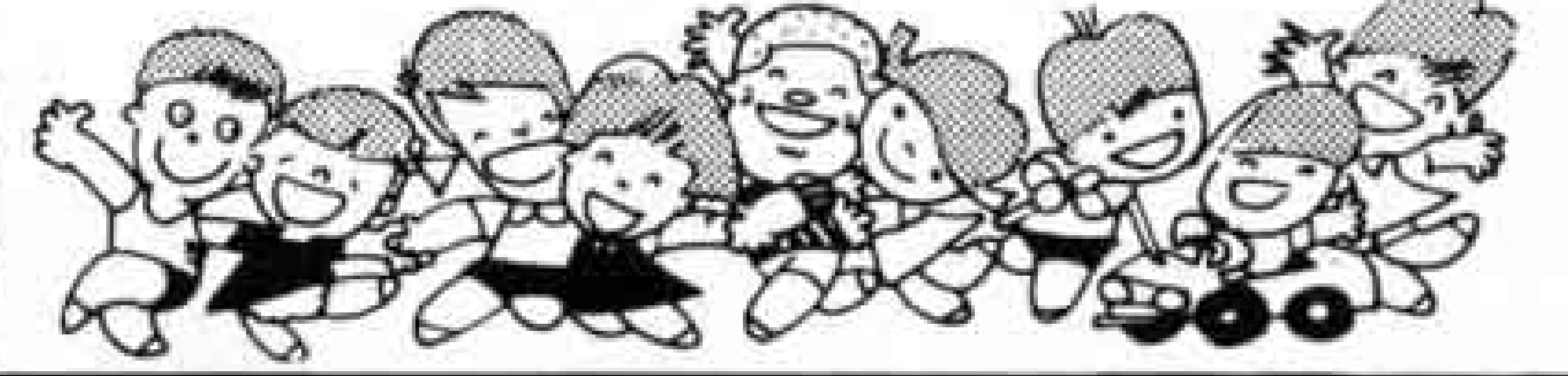

保健だより



問い合わせ

健康課 内線2440
2441

1歳6ヵ月児健康診査 (13:30~15:00)

ところ	とき	該当児
勤労者会館	10月2日(金)	61年3月生まれ
市立体育館	" 15日(木)	"
"	" 22日(木)	"

※持ち物 母子健康手帳、通知書

3歳児健康診査 (13:00~14:30)

ところ	とき	該当児
富士保健所	10月9日(金)	59年9月1日~10日生まれ
"	" 16日(金)	" 11日~20日生まれ
"	" 23日(金)	" 21日~30日生まれ

※持ち物 母子健康手帳、通知書

10月のお母さん教室

☆とき 8日(木)、15日(木)、22日(木)
13:00~15:30

☆ところ 市役所10階予備室

☆持ち物 母子健康手帳、筆記用具

離乳食講習会 (9:30~11:30)

ところ	とき	該当者
富士公民館	10月15日(木)	生後2~5ヵ月の第一子を持つ
富士見台公民館	" 22日(木)	母親や祖母

※持ち物 母子健康手帳、筆記用具

健康コーナー

更年期障害



女性にとって、妊娠、分娩という人生の中で最も大切な成熟期が終りに近づくと、卵巣の働きを中心にホルモン分泌の活動は次第に減少してきます。いままで毎月、月経があり、性周期が規則正しく行われていたものが、排卵が止まり、月経は極めて不規則となり、やがて閉経といって月経は止まり老年期に入ります。

この成熟期から老年期へと移行する時期を更年期といい、年齢的には個

人差はありますが、大体45歳から55歳くらいが最も多いようです。この時期になりますと、主に自律神経系の失調によると考えられる肉体的、精神的ないろいろな障害がでてきます。これを更年期障害といいます。この症状は人によって差はありますが、ほとんどの女性に見られます。更年期障害の症状は、実にいろいろありますが、これらを性器外の症状と、性器自体の症状の2つに分けることができます。性器外の症状としては、のぼせ、頭痛、めまい、耳鳴り、精神不安定など。性器自体としては、月経の異常、不正出血、膣炎、そして性器の萎縮などがあります。性器以外の症状は放置しておいて

もさしつかえありませんが、中には悪性の病気で、更年期障害に似た症状を示す場合もあります。

更年期は数年にわたることですので、少しでも、快適な日常生活が過ごせるよう、病状を自覚した場合は、産婦人科医で受診しましょう。

〈富士市医師会〉

レター通信

夏休みも終り、子どもたちはまた元気に学校へ通い始めました。

夏かぜの一種ヘルパンギーナの流行は、まだ続いています。体力を失わないよう早寝をさせてください。

レントゲン間接撮影日程表 (追加分)

実施月日	実施会場	実施時間	該当地区
10月19日(月)	鷹岡公民館	10:00~12:00	鷹岡地区
	伝法公民館	13:30~15:00	伝法地区
10月20日(火)	天間公民館	10:00~11:30	天間地区
	丘公民館	13:00~15:00	丘地区
10月21日(水)	大淵公民館	10:00~12:00	大淵地区
	広見公民館	13:30~15:00	広見地区
10月22日(木)	吉永第二小学校	10:00~10:30	吉永第二地区
	神戸1公会堂	11:00~12:00	神戸地区
	富士見台公民館	13:30~15:00	富士見台地区
10月23日(金)	市立中央図書館	10:00~12:00	今泉地区
	元吉原小体育館	13:30~15:00	元吉原地区

犬猫の引取日

飼えなくなった犬、猫の回収作業は各会場15分間です。当日は愛犬手帳をお持ちください。なお、飼えなくなって出した犬、猫はお返しできませんのでご注意ください。また、野良猫の捕獲、引き取りはいたしません。

◇10月2日(金)、16日(金)、30日(金)

吉永公民館9:00、市立体育館9:30

広見公民館10:00、大淵公民館10:30

鷹岡公民館12:00

◇10月9日(金)、23日(金)

田子浦公民館9:00、富士公民館9:30

ポリオ生ワクチンの投与

◆該当する乳幼児

・1回目 昭和62年1月1日から6月30日までに生まれた乳幼児

・2回目 昭和61年7月1日から12月31日までに生まれた乳幼児

・実施もれ 昭和61年6月30日までに生まれた満4才に満たない乳幼児で病気その他の理由で投与を受けていない乳幼児

※問診票のない人は、母子健康手帳と印かんを持参してください。

問い合わせ 健康課 内線2436

●日程表 受付時間 13:20~14:20

月日	会場
10月5日(月)	広見公民館 元吉原公民館 原田公民館 富士公民館
	今泉公民館 吉永公民館 富士南公民館 鷹岡公民館
" 6日(火)	富士市立体育館 富士見台公民館 大淵公民館 田子浦公民館
	伝法公民館 須津公民館 岩松公民館 駅南公民館
" 14日(水) (予備日)	富士市立体育館 富士公民館

富士の今と昔

31



現在の大淵第一小学校運動場です。昔は雑木林でした

大正時代の大淵第一小学校です。中野にお住まいの勝又万太郎さん(七十八歳)は「なつかしいねえ。今ある運動場は昔は雑木林でね。林の中に広場があって、よくそこで相撲をとったもんだよ。桜の木がたくさんあって、春はきれいだっ たなあ。勉強もしたが子守や水くみなど家の手伝いもよくやったもんだ。楽しみは、何ととっても吉原の町や富士宮の祭見物だったよ」と話してくれました。

小学校正門です運動場は写真左手に

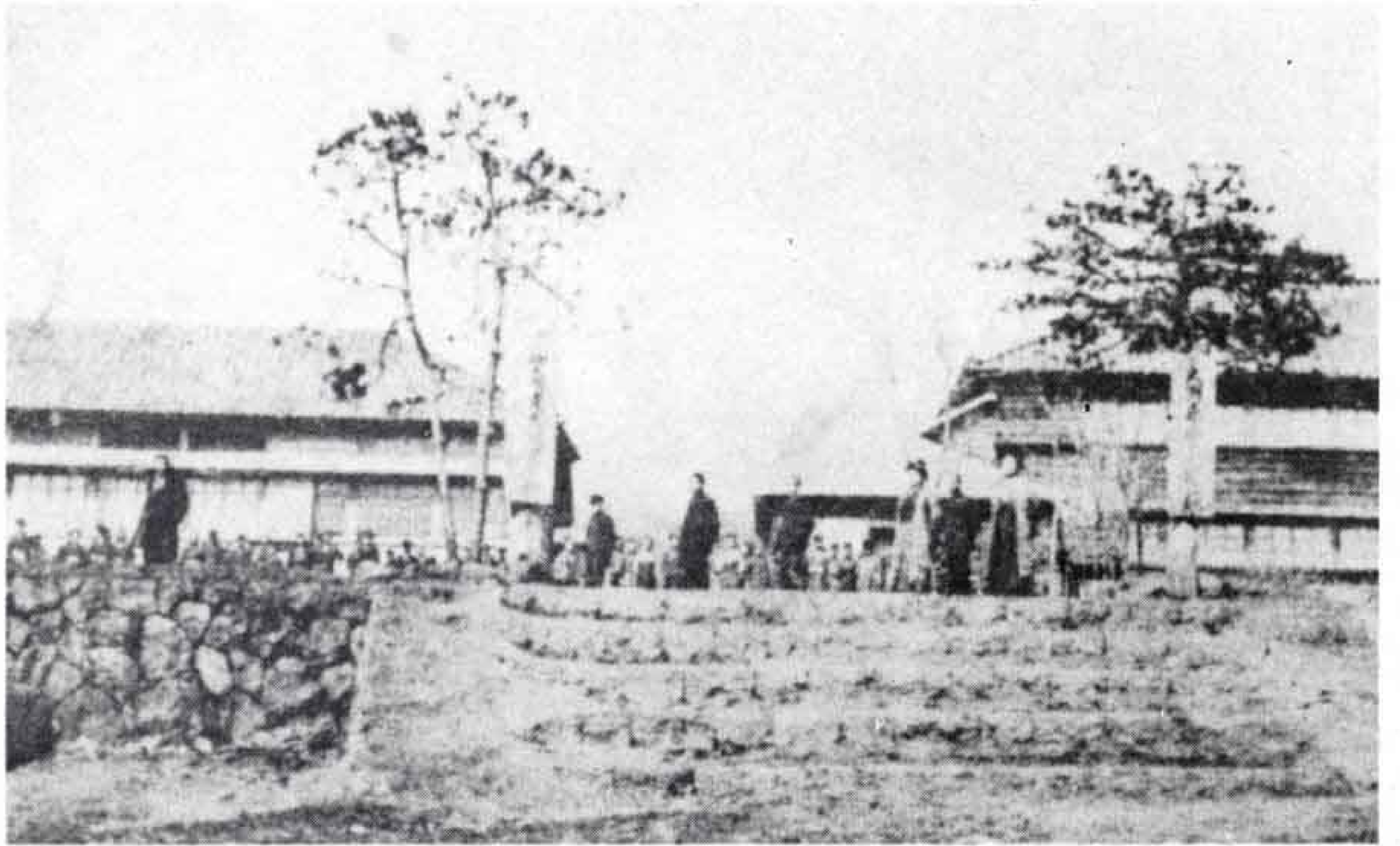

キヤプレン 登場

22

岩松中学校

陸上部

部長 西島信弘



「中体連、岩松中男女総合三位」こんな良い成績は去年の僕たちの実力では考えられなかったことです。二年の新人戦では、決勝進出者

も少なく、男子のリレーも決勝に残ったものの結果は6位でした。それから毎日、苦しい練習にもやる気を出してがんばり、ことし五月の市民陸上では入賞者も多くリレーも二位になりました。この大会から、中体連への意気込みが一層増し、練習も活気づきました。そして中体連、僕たちは総合三位入賞を目標としました。選手はその目標に向かって、また応援する者は必死で声を出し互いになんげりました。その結果、ついに総合

三位という成績を残すことができました。これは岩中陸上部員一人一人の努力の成果だと思えます。最初は、部長として部員をうまくリードできるかどうかとても心配でした。でも、みんなよくついてきてくれ、今思うと一年間がんばってよかったと思います。これからは、二年生主体の陸上部ですが、今年以上の良い成績を残せるよう、がんばってほしいと思います。(西島君は、八月の全国中学校陸上競技大会走り高跳

びで、見事優勝しました) 富士山がくつきりに見える日が多くなりました。青く澄んだ山肌も、時間とともに微妙に変化します。すそ野から頂に沿って視線を移し、そのまま青空を見上げると飛行機雲が一筋西へ延びていました。

こちら編集室



西保育園年長組のお友達です。保育園ではうさぎやひよここと遊んでいます。大好きなうさぎとひよこのおみこしを作りました。たるのたいこも楽しいよ。



「いつもワッショイ、ワッショイっておみこしで遊ぶんだうさぎさんもいっしょにピョンピョンはねるよ」