

# 広報 ふじ

62.6.20

No.459

## 主な内容

救急医療センターが移転新築…	2・3
みんなで食べる楽しい給食…	4・5
カメラルポ…	6・7
暮らしのたより…	8~11
富士の今と昔…	12



## “バンザ〜イ、僕らのシーズン”

いよいよ待ちに待ったカッパたちのシーズンがやって来ました。

市内の小学校も6月に入ると続々とプール開き。市立東小学校では、チビッコカッパたちが楽しそうに水しぶきを上げていました。

# 救急医療センター

## 新しく生まれ変わります

### 診療科目は内科・小児科です

「夜中に急におなかの痛くなった、子供が突然、高熱を出した」このような急病人のための施設が救急医療センターで、富士市医師会の協力によって運営されています。

現在の医療センターは、伝法の富士市医師会館内へ併設され、年々ふえる救急患者に対応するには手狭となってきました。また、場所がわかりにくく、道路も狭いなどの声も聞かれ、早急に整備する必要があります。そこで、市内津田の旧保健所跡地へ新しい救急医療センターを建設し、救急患者への対応を図ることになりました。新しい医療センターは、来年四月一日オープン予定です。

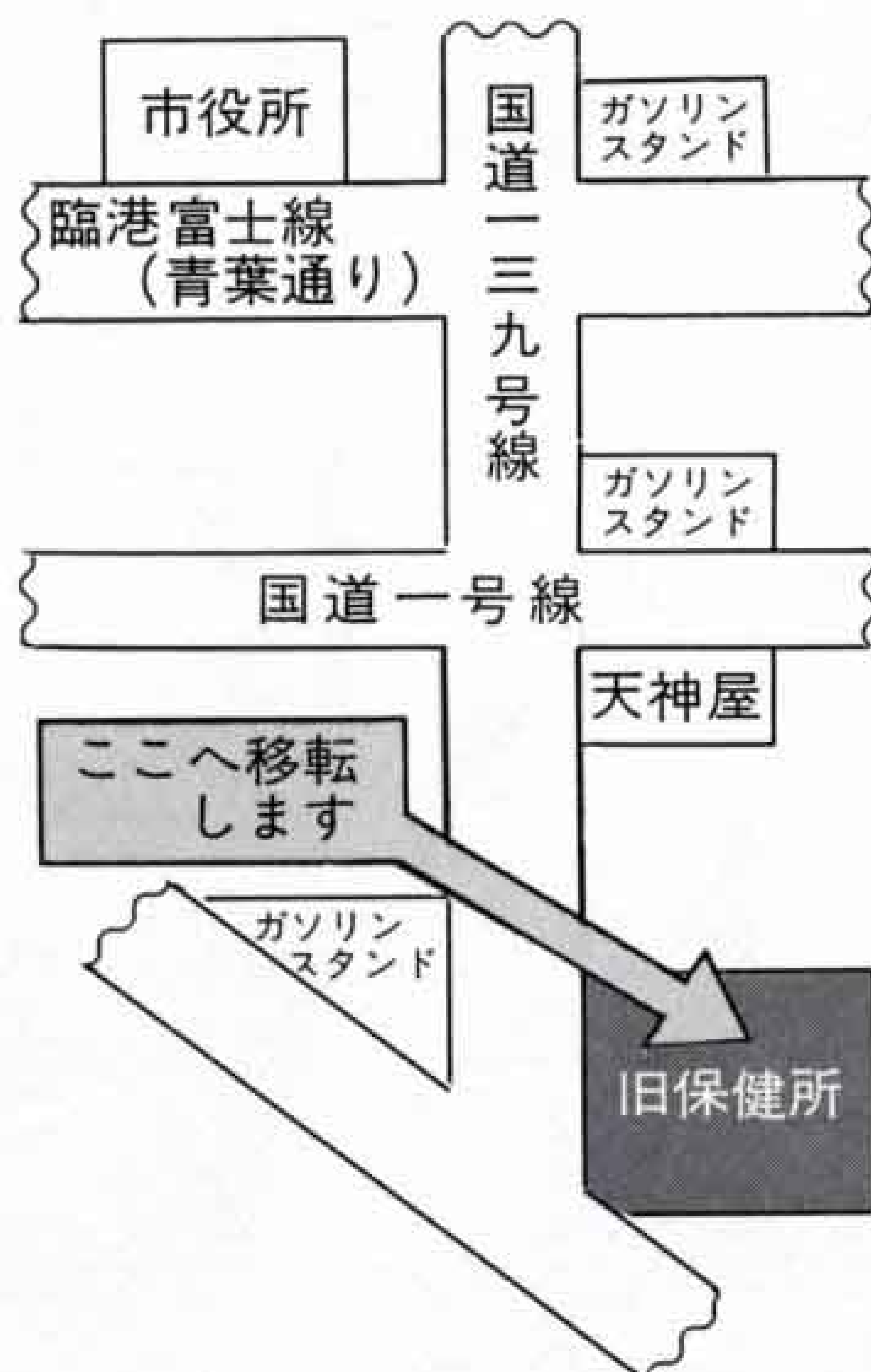

- ▽所在地 市内津田連台場 (旧保健所跡地)
- ▽建物構造 鉄筋コンクリート造り二階建て
- ▽延建築面積 五百七十六・六平方メートル
- ▽診療科目 内科・小児科
- ▽診療時間  
平日：午後七時～翌朝八時  
土曜：午後二時～翌朝八時  
休祭日：午前九時～翌朝八時

### 救急患者の状況

市内の内科・小児科の救急医療診療状況（一次救急）は、昭和五十九年に一万三千四十一人でしたが六十年には、二万九百九十五人と二年間に七千九百五十四人もふえました。特に、昨年の四月、内科・小児科の救急医療を従来の在宅輪番当直制を廃止し、すべてを医療センターで行うようになってから利用者が急増してきました。

救急医療の診療状況

区分	59年	60年	61年
一次救急			
医療センター	9,845人	9,766人	20,995人
市内医療機関	3,196	4,721	—
計	13,041	14,487	20,995

そこで、利用者へのいっそうの対応を図るため新しい施設の整備が急務となりました。





救急医療センター完成予想図

# わかりやすい場所(旧保健所跡)へ移ります

**十分なスペースを確保**

新しい救急医療センターは、市内津田、旧富士保健所の跡地へ建設されます。設置位置も広い道路に面した大変わかりやすい場所となります。

事業費は、一億六千三百三十万円、敷地面積千九百八十一・五平方メートル、鉄筋コンクリート造り二階建てで、延建築面積は、五百七十六・六平方メートルです。

診療室や観察室も十分なスペースをとり、救急用の入口も設置されます。

現在の施設は、進入路が迷路のようになっているため、市民からわかりにくい場所だとの指摘をさ



△救急患者の診療(現在の医療センター)

れていましたが、移転によって、この問題も解決されます。

診療体制は、現在と同じで、診療科目は内科・小児科の二科。診療時間は、平日が午後七時から翌朝八時、土曜日が午後二時から翌朝八時、休祭日が午前九時から翌朝八時までです。

医師は、医師会の医師と大学(浜松医大、慈恵会医大、聖マリアンナ医大)からの派遣医師が担当します。

## 医療センターの正しい利用を

救急医療センターは、突発した急病患者のための施設です。また、あくまでも平日夜間及び土曜日の午後、日曜日、祝祭日に発病した、急病患者を診療するためのものです。

急患でない人、平日の昼間から具合の悪い人は、昼間、かかりつけの医師の診療を受けてください。

外科・産婦人科など救急医療センターで扱っていない救急医療については、ダイヤル案内 ☎ 五一九九九で当番医を確認して、受診してください。

### 医療センターは

☎ 五一〇〇九九

平日夜間及び休日当直医の

問い合わせは

☎ 五一九九九



# 給食で食べる楽しい

サラ夫君の日記から—

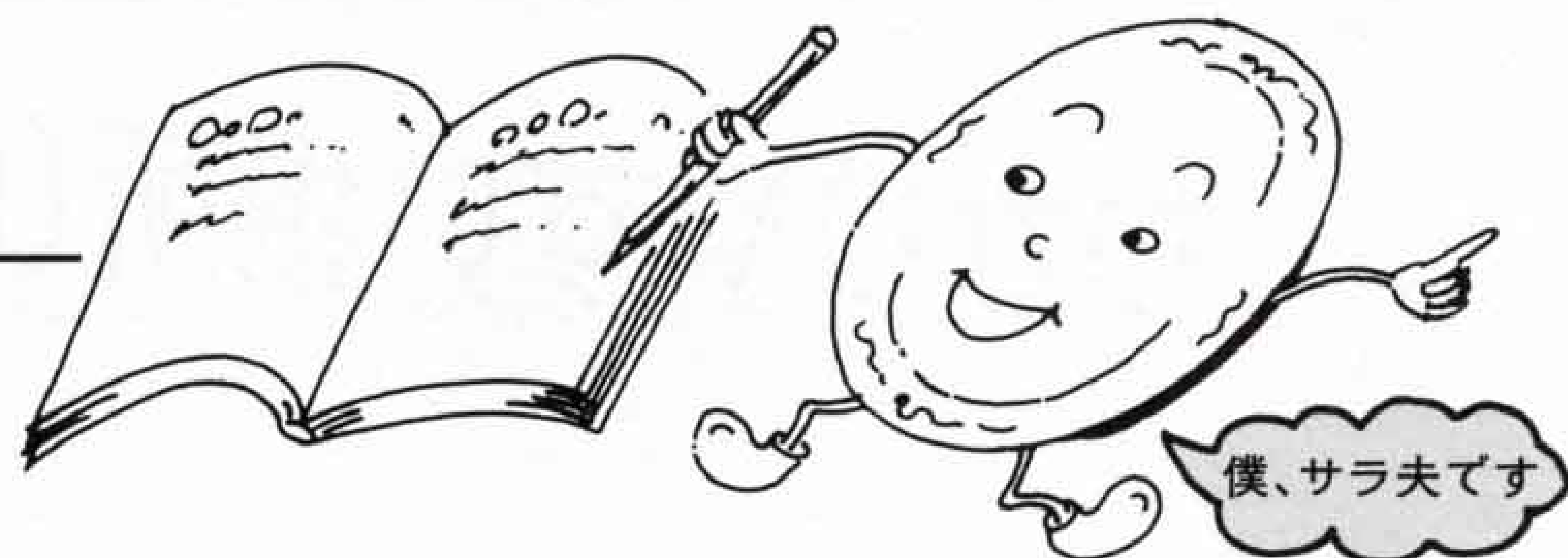

「学校で一番楽しい時間は？」の質問に、「休み時間、給食の時間……」と答える子供は多く、今も昔も変わらないようです。

給食は、家庭での食事とちよつと雰囲気の違いが楽しいものです。

学校給食は、教育の一環として児童・生徒の心身の健全な育成を目的としています。ただ単に、お昼の食事をとるだけではありません。

偏食を直し、食事作法や栄養知識を身につけ、みんなと一緒に同じ食事をとることによって、豊かで明るい社交性を身につけることができます。

そこで、入学して間もない市立今泉小学校一年生の給食のようすを、お皿の「サラ夫君」の日記帳から紹介してみました。

## 僕の一番うれしいこと

僕の名前は、サラ夫(お皿)です。

僕は、今泉小学校の給食室に仲間と一緒に住んでいます。

僕が一番「うれしいな」と感じるときは、お友達が給食を残さずに食べてくれるときです。

僕は、毎日、日記をつけています。そこで、ある日の僕の日記を紹介しましょう。

給食時間 六月四日 今泉サラ夫

ここは、今泉小学校一年一組の教室です。新しいお友達が入学してから二カ月が過ぎようとしています。

ます。今日は、お友達が教室で給食を食べたり、後片づけをする様子をお母さんたちが見学する給食参観の日です。

お母さんたちが後ろで見ているせいか、みんなちよつと緊張しているようです。

みんなが食べていると、市役所のおじさんが、一組の教室へ入ってきました。

そして、「パチリ、パチリ」とお友達の食べているところを写真に撮り出しました。みんな、ちよつとびっくりしたようです。

でも、写真を撮られてはいるせいか、いつもより僕たちををいねいに扱ってくれていたみたいです。



お当番さん重いけどがんばって



食べたあとはきちんと片づけます



おかわりは自分でします

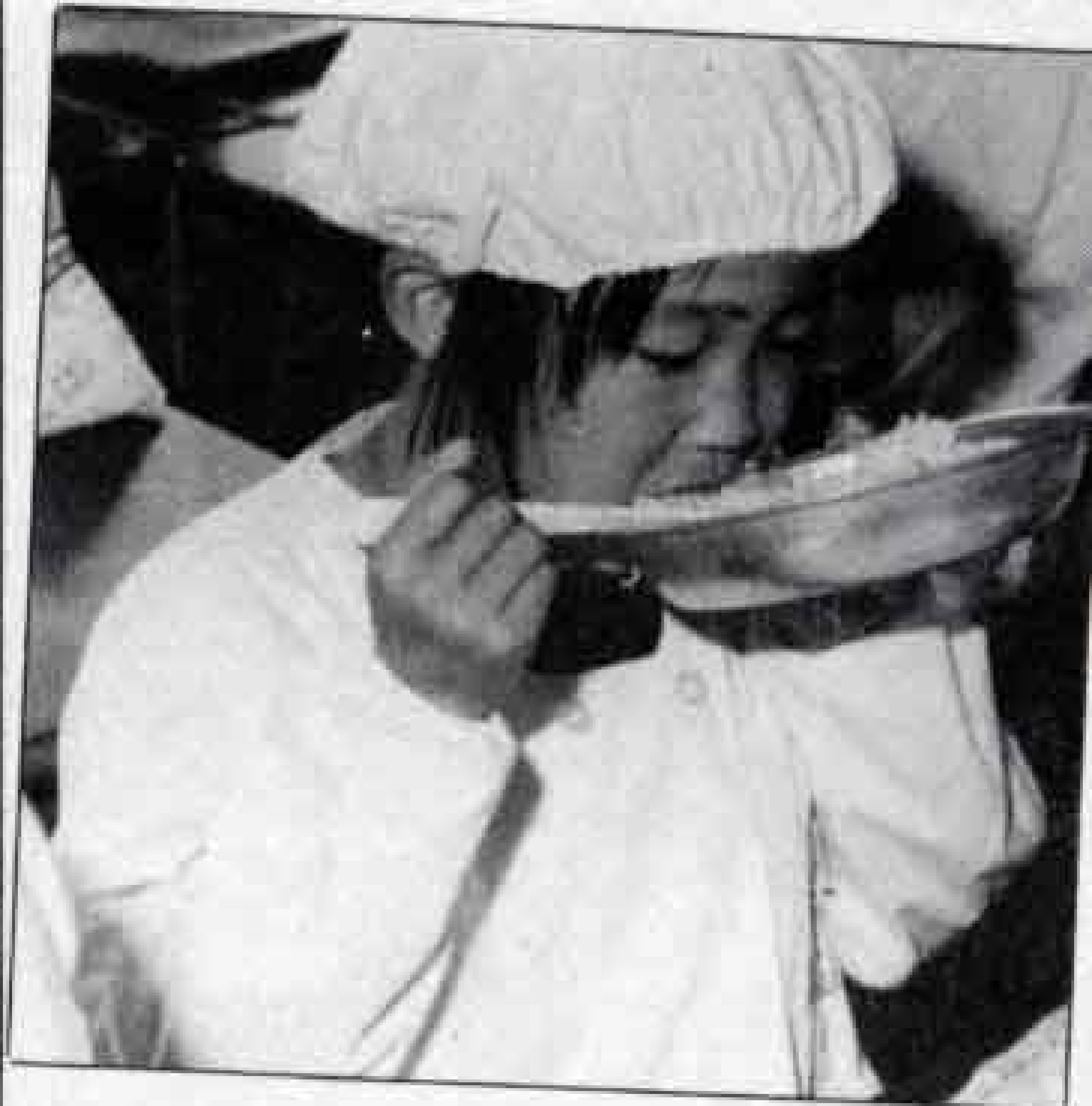

いただきます～す

### 楽しそうに食事

今日の献立は、五目ずし、魚ソーメン汁、それにシューマイです。「パクパク、ムシャムシャ」とみんなおいしそうに食べています。最初は重かった僕たちのおなかも、お友達がどんどん食べてくれるので、だんだん軽くなってきました。

まだ足りないせいか、おかわりをするお友達もいます。たくさん食べる子、食べるのが早い子、遅い子、おはしの持ち方がまだなれない子、いろいろなお友達がいます。

でも、みんな楽しそうに食べています。食べ終わると、僕たちをカゴの中へ片づけてくれます。

カゴの中では、仲間が「今日はみんな残さずに食べてくれて、気分がいいね」と話をしていました。後ろで見ていたお母さんたちもみんながしっかりと食べたので安心したようです。

お行儀も、小学校へ入学したときよりも、ずっとよくなってきたみたいです。

給食は、みんながじょうぶな体になるように、栄養のバランスを考えてつくられています。

栄養士さん、調理のおばさんが一生懸命つくってくれます。

これから六年間しっかりと食べて、よく遊び、よく学び、健康で明るい子供になって卒業してほしいなと思いました。おわり

# みんな

## — お皿の



### 食事を家族のふれあいに

学校給食は、親から子へと受け継がれていく食文化への知識を広げるお手伝いをしています。

食事の基本は、家庭にあります。栄養、味覚、マナーなどの食文化は親が子供に伝えるものです。

独りぼっちな食事、いわゆる孤食や加工食品に頼りすぎる食事、好きな物だけを与える偏った食事を繰り返していれば、子供の心身の発達に悪影響を及ぼします。

最近、忙しいからとか、勉強などを優先するため、家族が一緒に食事をする機会が少なくなっているといわれています。食事は、子供の勉強や遊びの活力源として、また、家族のふれあいの場として最も大切なものです。家族だんらんの食事を大切にしたいものです。

## 一年生の給食を参観して



鈴木恵美子さん (田宿)



佐藤良子さん (二の宮)



△うちの子はしっかり食べているかしら？

みんな、しっかりと座って、お行儀がよいのには感心しました。家では、食べるのに時間がかかりますが、学校では時間が決まっているので時間内にきちつと食べていますね。

また、家では食べない嫌いなものでも、みんなと一緒に食べるせいか、残さずに食べているようです。

小学校一年生は、まだまだ幼児です。大勢の子供たちの食事の世話をする先生が大変だなあと感じました。

茶わんやお皿を持たずに、口を運んで食べる犬食いをしないかと心配しましたが、みんな手でしっかりと持って食べていたので安心しました。でも、食事の量がちょっと多いかなと感じました。



△より遠くへ



△より高く

# 新緑の中で健脚を競う

——第21回市民陸上競技大会——

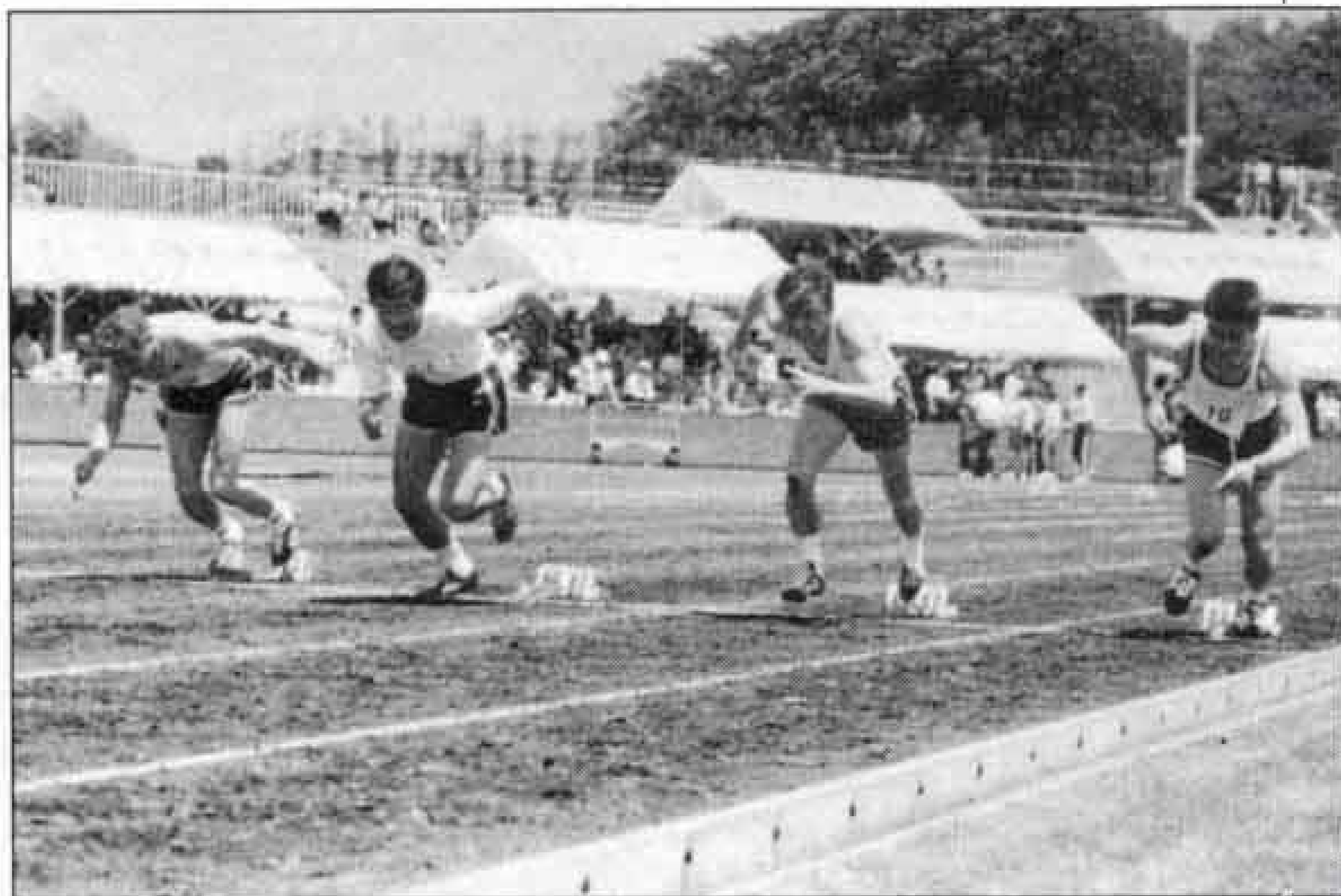

△一般男子60mのスタート

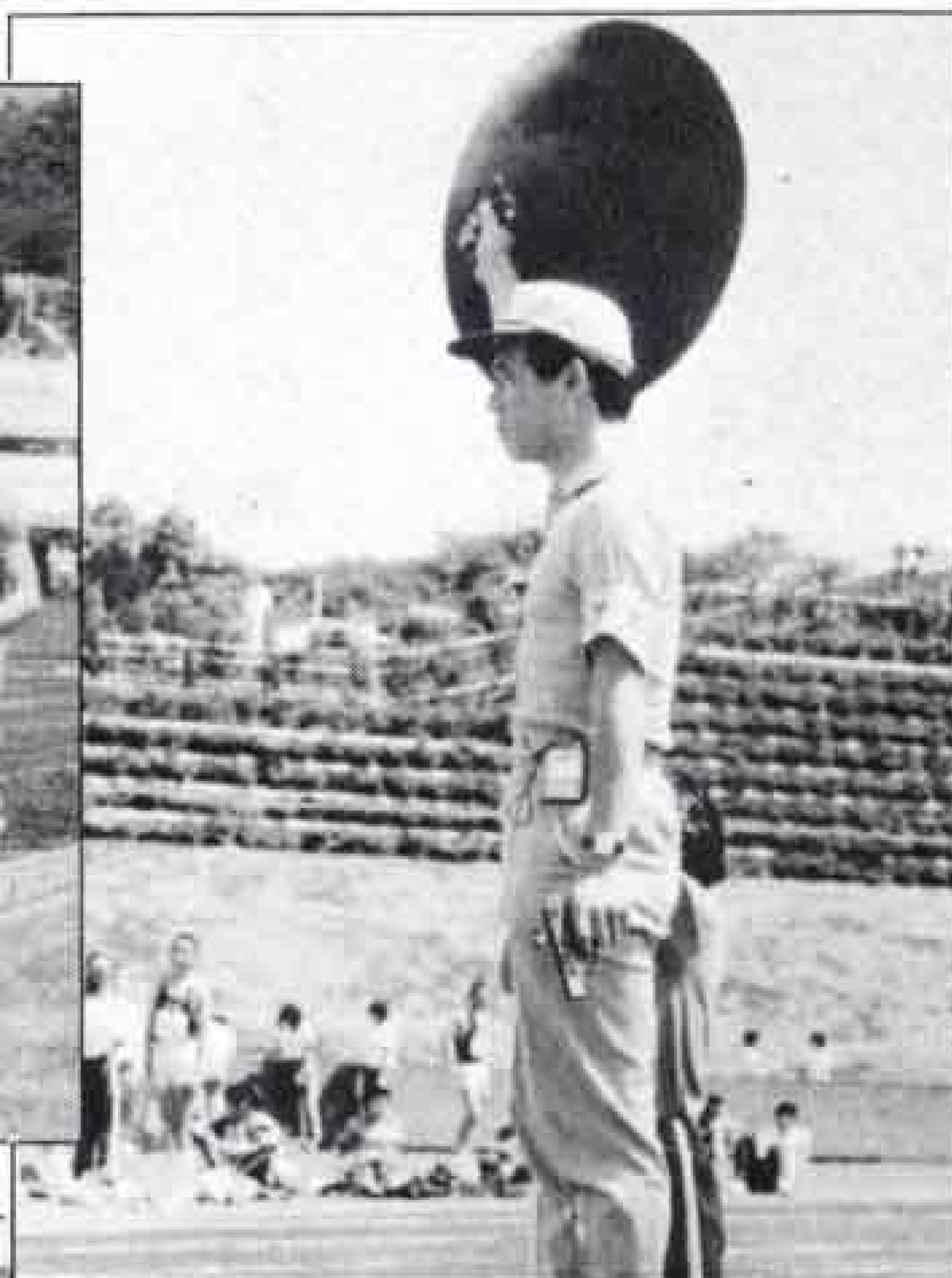

△「位置について、ヨーイドン」

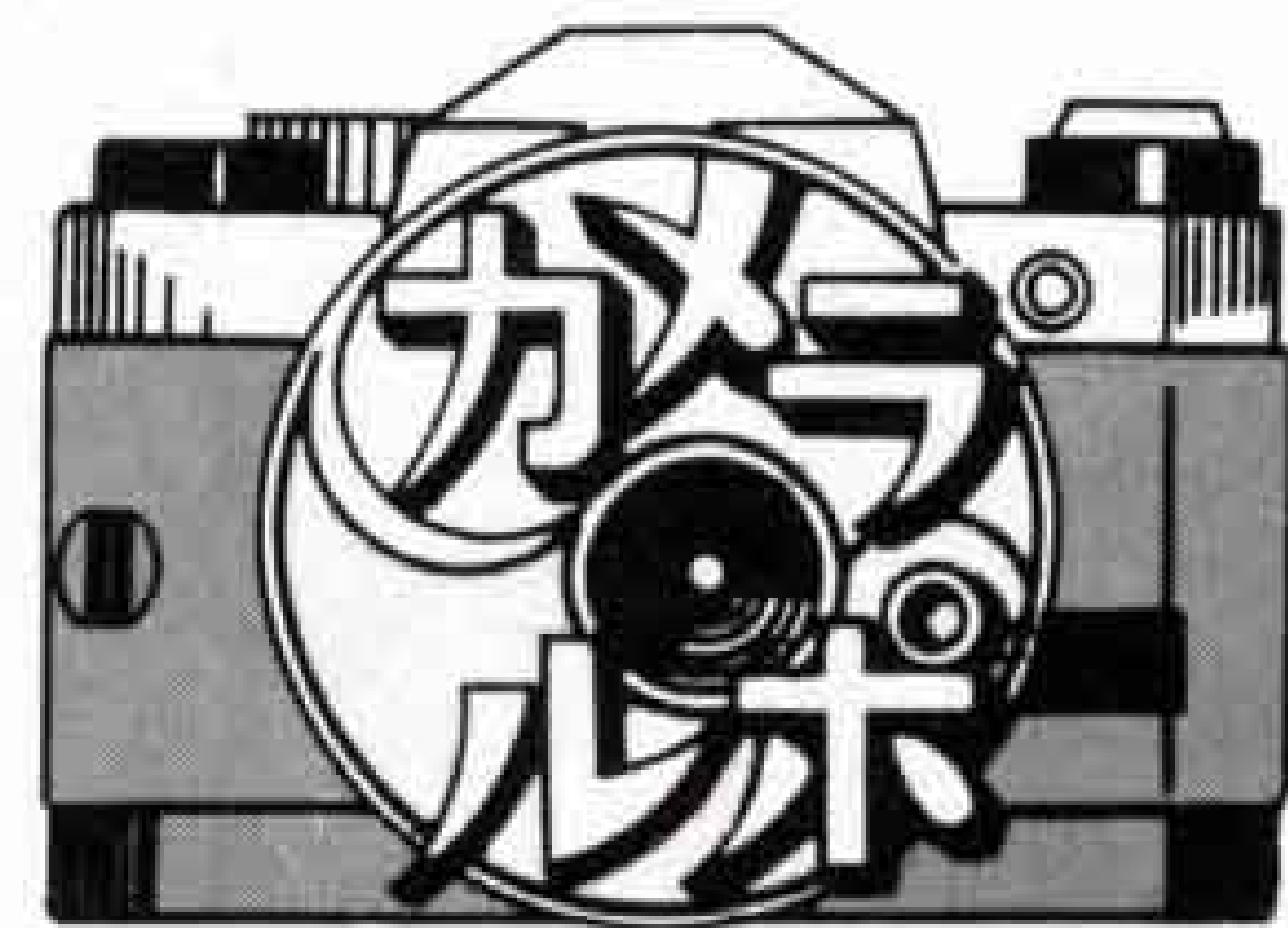

五月二十四日(日)、新緑に囲まれた富士総合運動公園内の陸上競技場で、「第二十一回市民陸上競技大会」が開かれました。

この大会は、市内の陸上競技のレベル向上をねらいに毎年開かれているもので、小・中学生の代表選手を初め健脚自慢の一般市民、千三百人余りが参加しました。

家族や友人らの大声援を受ける中、七種目に九つの大会新記録がでるなど、例年以上に熱気がみなぎる大会でした。



△記録更新を目指し力走する選手



△子供たちの願いを込めた風船が勢いよく舞い上がる

僕らの願い天まで届け  
 青空に願いを込めて風船上げ

「みんなが築く、よりよい環境」をテーマに行われた第十  
 五回環境週間。(六月五日～十一日)  
 環境週間初日の六月五日、市立田子浦小学校では、全校児  
 童と田子浦・浜幼稚園の園児により、風船上げを行いました。  
 されいな環境づくりへの願いが込められた風船は、短冊や花  
 の種をつけ、天まで届け、とばかりに青空へ舞い上がりました。

# 富士ヒノキの一大生産地を目指し

## 第24回富士市植樹祭

毎年恒例の「富士市植樹祭」が、5月25日(月)、市  
 内大淵字高塚地先の旧教育植林地で行われました。

ことしで24回目を迎える植樹祭には、市及び林業関  
 係者、それに大淵第二小学校「ふじもとみどりの少年団」  
 など、約300人が参加。

富士ヒノキの一大生産地化を目指し、ヒノキやコナ  
 ラの苗を植樹しました。



△恒例の植樹祭には、ことしも大勢が参加



△「このヒノキは、君たちがおじいちゃん おばあちゃんになるころ切り出されるんだよ」



△活動報告をする「ふじもとみどりの少年団」代表

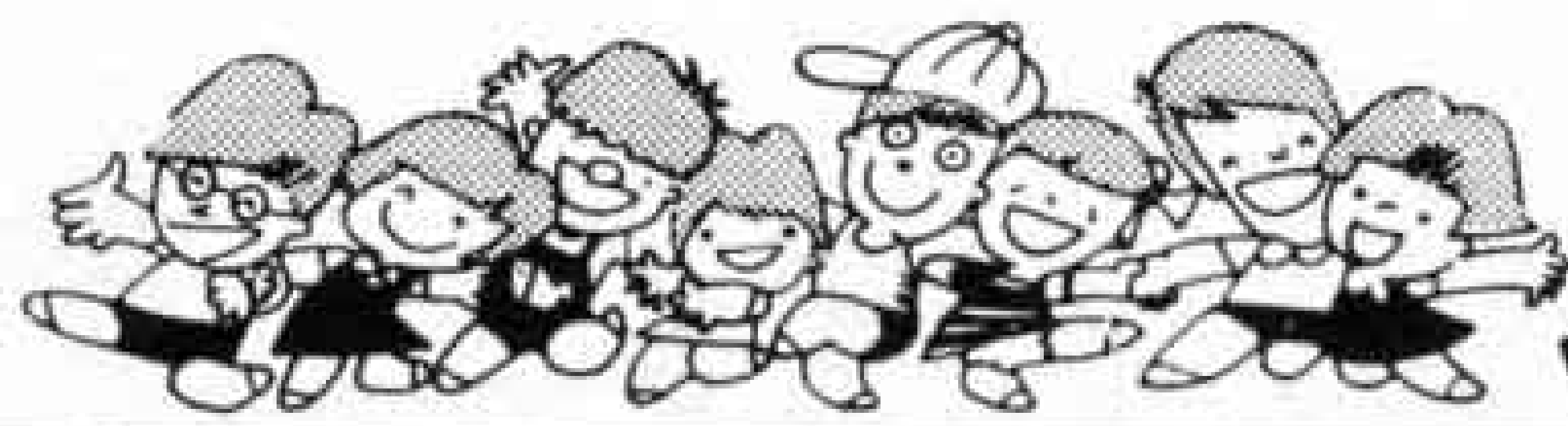

# 暮らしのたより



## 富士市の自然パネル展 と自然探訪

市は、浮島ヶ原の自然を紹介する「富士市の自然パネル展」と、身近な自然を観察する「富士市の自然探訪」を行います。

### ★自然パネル展

とき 7月9日(木)～7月13日(月)  
ところ ユニー吉原店、西口ロビー  
内容 浮島ヶ原の生い立ちと解説、北斎の版画、植物、野鳥など30点

### ★自然探訪

とき 7月12日(日) 9:00～16:00  
コース 浮島ヶ原～丸火自然公園～鷹岡の二次林～岩本山公園～富士川河口  
定員 50人(先着順)  
参加費 無料  
締め切り 7月10日(金)  
申し込み、問い合わせ  
みどりの課 内線2417

## ラジオ体操指導者講習会

市は、ラジオ体操を正しく知ってもらい、より効果的な体力づくりに活用してもらうため、ラジオ体操指導者の講習会を開きます。

とき 7月17日(金) 19:00～21:00  
ところ 市立富士体育館  
問い合わせ 文化体育課 内線2723

## 婦人労働講座

とき 7月7日(火) 18:00～20:00  
ところ 富士商工会議所4階大会議室  
定員 150人 受講料 無料  
内容 講演「女がひらく仕事の世界」  
講師 有馬真喜子(元フジテレビニュースキャスター)  
問い合わせ 商業労政課 内線2592

## 7月の歩く会

とき 7月12日(日) 雨天の場合は26日(日)  
ところ 大柵の滝

集合場所と時間 富士駅改札口前8:20

### コース

富士駅(8:34) 吉原駅 岳鉄須津駅下車～愛鷹山須津登山口(9:15)～大柵の滝～須津駅(解散)

行程約15キロメートル

※吉原中央駅よりバス利用の場合は中央駅(8:40)～須津山道入口下車

持ち物 弁当、水筒、タオル、雨具

問い合わせ 桑原吉平 ☎52-2764  
佐野信雄 ☎61-6473

## 婦人のつどい勉強会

とき 7月10日(金) 13:00～  
ところ 市役所10階予備室  
内容 障害児(者)、高齢者などの福祉の勉強会  
問い合わせ 社会課 内線2311



## 一日民事介入暴力相談所

県警察本部と県弁護士会は共同で、暴力団による債権取立てなどで困っている人のために、無料で一日相談所を設け解決のアドバイスをします。お気軽にご相談ください。

とき 7月11日(土) 13:00～17:00  
ところ 静岡伊勢丹7階特設会場  
問い合わせ 県警察本部 ☎0542-54-8930

## 国民年金保険料の免除制度

国民年金保険料には免除制度があります。該当する人は至急届出、または申請をしてください。なお、国民年金任意加入被保険者には、この制度は適用されません。

申請免除 保険料を納めることが経済

的に困難な場合、特別な事情により納付できない場合、申請によって保険料が免除されます。(前年の所得状況などを参考とします。)

法定免除 障害基礎年金の受給権者、または被用者年金各法に基づく障害を支給事由とする年金受給権者、生活保護法による生活扶助を受けている人は法的に保険料が免除されます。

問い合わせ 国保年金課 内線2344

## 社会を明るくする運動

7月1日～31日

## 浸水被害住宅の改良費用を助成

市は、住宅への浸水被害を防止するため、金融機関から改良資金を借り入れた人に、条例によって算出した利子相当額を助成しています。対象となる費用の額は、同一敷地内で住宅部分のかさ上げ改良資金として借り入れた額で200万円を限度とします。

問い合わせ 建設部管理課 内線2494

## 重度心身障害者医療費助成金受給者証の更新

7月1日から受給者証が新しくなります。古い受給者証(ピンク色)は福祉課へ返還してください。現在、病院で診療を受けている人は、受給者番号が変わりますので、必ず病院窓口へ提示してください。

問い合わせ 福祉課 内線2321

## 身体障害者審査更生相談

とき 7月16日(木) 14:00～15:00  
ところ 吉原公民館  
内容 重度の障害で、専門医に診察してもらう機会のなかった人の整形外科医療相談。(通院中の方は除く)

申し込み、問い合わせ 事前に電話で福祉課へ 内線2316

## 7月の水道料金納入地区 下水道使用料

(鷹岡(久沢西・南・本町1.2.3・入山瀬東・西・天王町・久保・天間南・川坂・田代・北1.2・東)、広見、田子浦、吉永、須津、駅北、吉原、元吉原、大淵(若松全町・久保町・大久保・三ッ倉南・城山))

納入期限は7月末日まで(納入はお早目に、お忘れなく)  
納入は手続きが簡単、便利な指定金融機関等の口座振替で

問い合わせ 水道部業務課 内線2533、2534



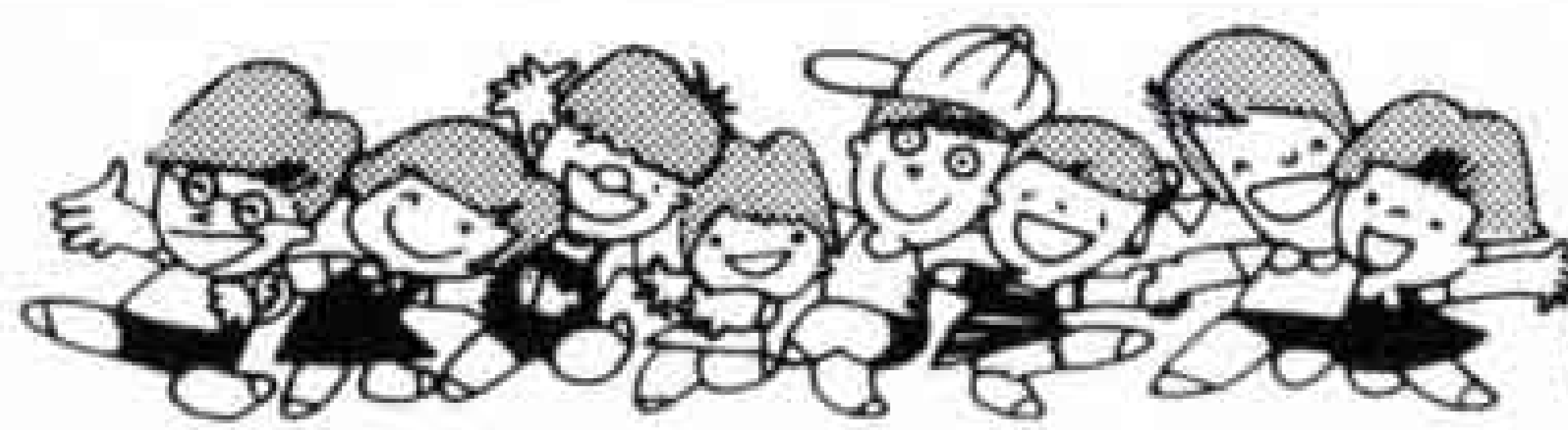

# 暮らしのたより

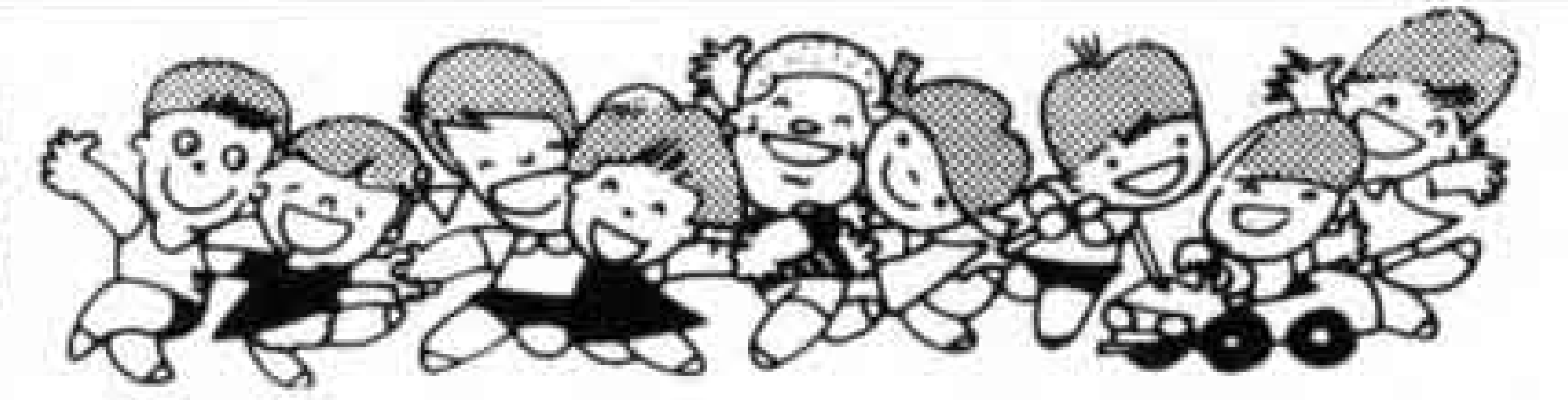

## 富士まつりイベント 参加者募集

☆第2回「ミスかぐや姫コンテスト」  
 と き 第一次書類審査 7月17日(金)  
 最終審査 7月26日(日)  
 ところ 富士まつり特設ステージ (雨天の場合吉原市民会館大ホール)  
 資格 富士市に在住、通勤、通学の人、及び富士市出身の大学生・(短大等を含む)で、18歳~25歳(62年4月1日現在)までの未婚女性  
 応募方法 7月15日(必着)までに住所、氏名、年齢、職業、電話番号、身長、体重を明記の上、全身写真、上半身の写真各1枚(サービス判以上で6ヵ月以内に撮影したもの)を同封して〒417 市内永田町1-100 商業労政課 富士まつり実行委員会事務局「ミスかぐや姫コンテスト」係へ  
 入賞 ミスカぐや姫1名(賞金10万円、推薦者は賞金2万円)、準ミスかぐや姫1名(賞金5万円、推薦者は賞金1万円)、その他副賞多数

☆市民カラオケ大会  
 と き 予選 7月25日(土) 15:00  
 決勝 7月26日(日) 11:50  
 ところ 富士まつり特設ステージ (雨天の場合吉原市民会館大ホール)

申し込み方法 7月15日までに住所、氏名、年齢、職業、電話番号、曲名を記入して往復はがきで、〒417 市内永田町1-100 商業労政課、富士まつり実行委員会事務局へ 内線2593  
 ※申し込み多数の場合抽選で60人決定

## 親と子の市政教室

と き 7月28日(火) 9:00~16:00  
 コース 市役所~公設市場~田子の浦港~西部浄化センター~丸火公園(昼食)~第一清掃工場~博物館~中央消防署  
 募集人員 100人(親子50組、先着順)  
 対象 市内の小学生とその親(原則として親子2人1組)  
 申し込み、問い合わせ はがきに住所、氏名(親と子供)、学校名、学年、電話番号を記入し、7月17日までに市内永田町1-100 広報広聴課へ 内線2823

## 第21回 富士市展

◆書道展  
 ☆一般の部(毛筆・硬筆)  
 ☆高等学校の部(毛筆・硬筆)  
 と き 7月24日(金)~7月26日(日)  
 ところ 吉原市民会館  
 搬入 7月21日(火) 9:00~19:00  
 搬出 7月26日(日) 17:15~19:00  
 出品点数 1人1点(毛筆・硬筆とも)  
 寸法・体裁 文句、書体は自由。作品には釈文を添付する(用紙は主催者で用意)。[毛筆]作品は額装、軸装

のこと。一般の部は1平方メートル以内、タテ、ヨコ、自由。長辺は2メートル以内。高校の部は小画仙紙半切以内、タテ、ヨコ自由。〔硬筆〕寸法は長辺60~80センチメートル以内。ただし高校の部は60センチメートル以内でもよい。

## ◆工芸写真展

☆一般の部(工芸・写真)  
 白黒・カラー・染織・陶芸・七宝・彫塑・その他工芸  
 と き 8月7日(金)~8月9日(日)  
 ところ 吉原市民会館  
 搬入 8月4日(火) 9:00~19:00  
 搬出 8月9日(日) 17:15~19:00  
 出品点数 工芸1人1点、写真1人2点以内。  
 寸法、体裁 工芸作品は間口160センチメートル以内。写真は四ッ切以上全紙までの単写真で額装またはパネル張り。作品は本人の創作に限る。  
 問い合わせ 文化体育課 内線2722

## 婦人夏期大学

と き 8月23日(日) 9:30~15:00  
 ところ 富士文化センター  
 内容 午前の部~講演「80年型人生を、豊かに生きるために」講師 吉武輝子。午後の部~講演「高齢化時代と私たちの健康について」講師 松崎俊久  
 参加方法 会場整理券(午前、午後の部それぞれ200円)が必要です。社会教育課にあります。  
 問い合わせ 社会教育課 内線2716

## 7月 自動車文庫ふじ号の巡回日程

市立中央図書館 ☎52-2825 市立西図書館 ☎64-2110 市立東図書館 ☎38-1550

月日	場所と貸し出し開始時刻
1日(水)	滝戸団地(10:00) 湯沢平(14:00)
2日(木)	芙蓉会(14:00)
3日(金)	大淵第二小学校(10:00) 東中(14:00) 東小(14:45)
4日(土)	中丸第1グループ(10:00) 城山町公会堂前(14:00)
5日(日)	富士見台7丁目(10:00) 富士見台市営住宅第1集会所前(14:00)
8日(水)	吉永第二小学校(14:45)
9日(木)	神谷緑町公園(10:00) 久沢読書会(14:00)
10日(金)	鷹岡八笠(10:00) 旭ヶ丘(14:00)

。天候、図書館の都合等により、日程を変更する場合がありますのでご注意ください。

11日(土)	岳鉄須津駅(10:00) 天間北(14:00)
12日(日)	砂山日産弘済会前(10:00) ポリプラ宮下アパート(14:00)
15日(水)	旭化成中・東(10:00) 旭化成西第5富士寮前(14:00)
16日(木)	自由ヶ丘県営住宅駐車場、ポリプラ早川アパート(14:00)
17日(金)	川成島青空会(10:00) 富子医院前駐車場(14:00)
18日(土)	厚原本照寺前(10:00) 三ッ沢婦人会(14:00)
19日(日)	石坂西の原(10:00) 大昭和広見アパート、市立博物館駐車場(14:00)
22日(水)	緑町公園(10:00) 田子の浦埠頭(14:00)
23日(木)	高山団地(10:00) 本田大村アパート(14:00)
24日(金)	市役所西側(10:00) 東海電化(14:00) 蓼原保育園(15:30)
25日(土)	老人ホーム駿河荘(10:00)
26日(日)	間門(10:00) 岩倉学園、富士楽寿園(14:00)

。7月の休館日は、毎週月曜日(6日、13日、20日、27日)、と月末図書整理日(31日)です。

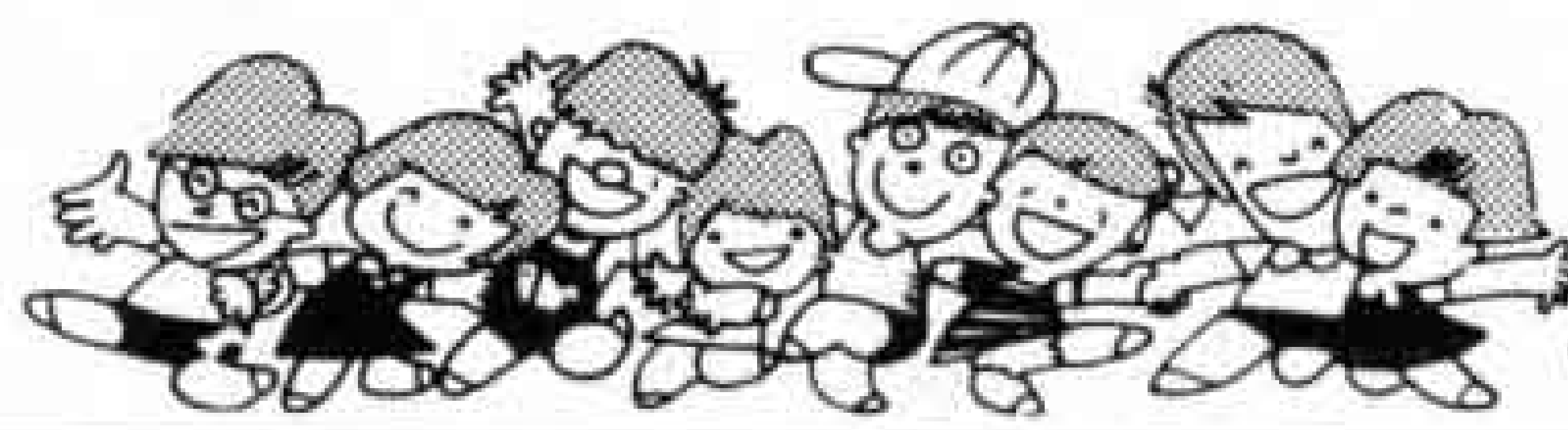

# 暮らしのたより

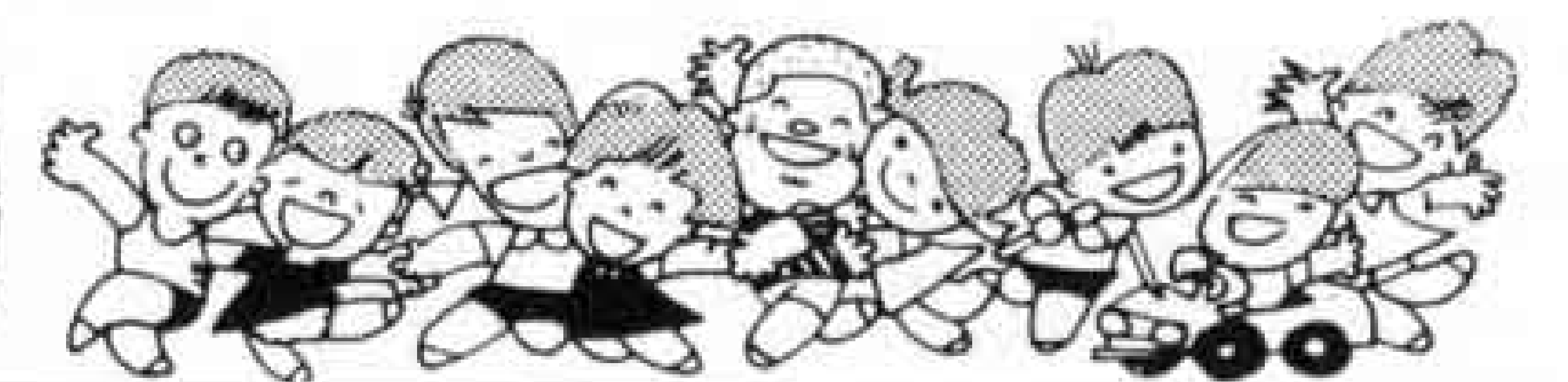

## 寝たきり老人及び痴呆 老人介護者へ慰労金支給

市は、寝たきり老人や痴呆老人と同居し、生計を同じくしている介護者に介護者慰労金を支給します。

寝たきり老人及び痴呆老人とは、7月1日現在65歳以上で、寝たきりの状態または、痴呆の状態が6ヵ月以上継続し、日常生活面で常時、介護を必要とする人をいいます。ただし、特別障害者手当、福祉手当、障害基礎年金、生活保護、重度障害者および重症心身障害者介護手当などを受けている場合は支給の対象から除きます。

慰労金 年額3万円（9月に支給）  
申請受付期間 7月1日(水)～31日(金)  
問い合わせ

福祉課 内線2320、2321

## いっせい防疫

月日	午前	午後
7月13日(月)	吹上御殿 木の宮町	西木の宮町 一の宮町1～3
7月14日(火)	寺市場 市場町 新橋	田宿 依田橋 富士見町
7月15日(水)	栄町 仲町 駿河台1	駿河台2～4
7月16日(木)	水の上 立小路 鍛冶町1・2	鍛冶町3 和田町1・2 上和田町、泉町
7月17日(金)	源太坂町 西国久保	吉原緑ヶ丘 東国久保

## 広報無線のメロディー が「富士山」に

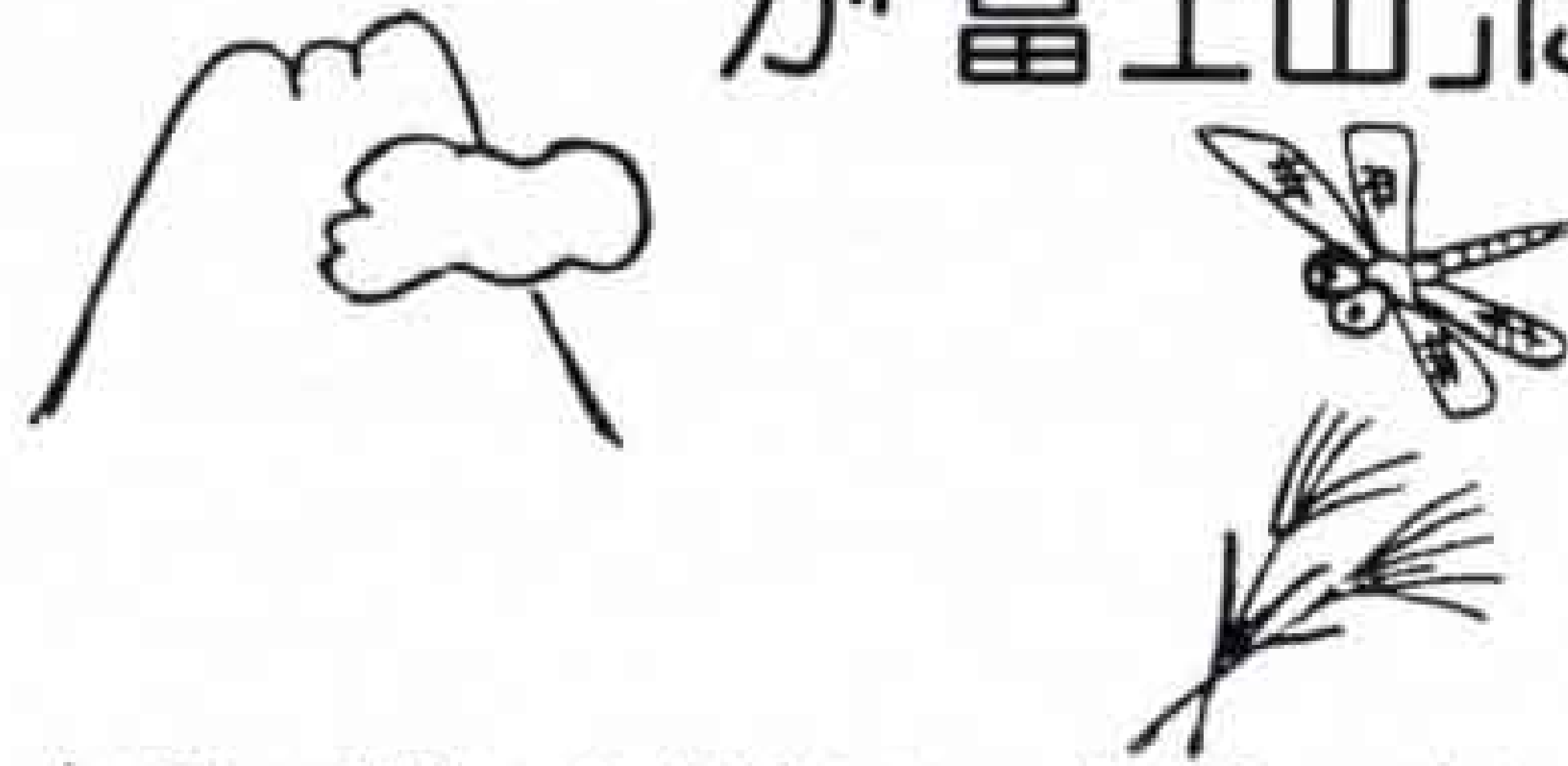

毎週日曜日と祝祭日の午後5時にお知らせしている、時報（メロディーチャイム）の曲目が変わります。

7月5日から9月15日までの日曜、祝祭日は「富士山」です。3年間お聞きいただいた「赤とんぼ」は、9月20日から再放送の予定です。

## 犬の引取日

不用犬の回収作業は各会場15分間で、当日は愛犬手帳をお持ちください。なお、不用犬として出した犬はお返しできませんのでご注意ください。

- ◇7月3日(金)、17日(金)、31日(金)  
吉永公民館9:00、市立体育館9:30、  
広見公民館10:00、大淵公民館10:30、  
鷹岡公民館12:00
- ◇7月10日(金)、24日(金)  
田子浦公民館9:00、富士公民館9:30

## レントゲン間接撮影日程表

月日	実施会場	時間	該当地区
7月17日(金)	江村運輸	10:00～11:30	片宿、厚原東1
	丘公民館	13:00～14:00	厚原東3
	中村自動車	14:20～15:00	傘木、末広町
7月20日(月)	厚原中公会堂	10:00～12:00	厚原中
	厚原北公会堂	13:30～15:00	厚原北、末広町
7月21日(火)	和田製作所	10:00～11:30	厚原南
	厚原東2公会堂	13:00～15:00	厚原東2
7月22日(水)	四丁河原下公会堂	10:00～15:00	四丁河原上・下・西、水神、東芝四丁河原
7月23日(木)	湯沢平1丁目公会堂	10:00～11:30	湯沢平1・2
	岩松水源地	13:00～15:00	滝戸
7月24日(金)	小林園	10:00～11:30	東田、旭町
	富士西農協橋下支店	13:00～15:00	橋下、新町
7月27日(月)	富士緑ヶ丘公会堂	10:00～11:30	四ツ家、富士緑ヶ丘、瀬戸河原
	上町公会堂	13:00～15:00	上町、上中、下中、
7月28日(火)	岩松公民館	10:00～15:00	林町、浦町
7月29日(水)	田子の浦港船員会館	9:30～13:50	鈴川町3、4、5
	大昭和クラブ	14:00～15:00	鈴川町1、2



## 我が家のアイドル

応募先  
富士市永田町1-100  
市広報広聴課



かとうゆか  
加藤由佳 S62.1.23生  
父・秀夫 母・史子(蓼原)  
「初めての日光浴、足を  
バタバタ、いい気持」



のろゆうすけ  
野露雄介 S60.8.24生  
父・順一 母・律子(伝法)  
「ボク、もうすぐお兄ちゃんだよ！」



えんどう  
遠藤なつみ S61.8.15生  
父・隆 母・由美(神戸)  
「わたし、甘えん坊でい  
たずらっ子なの」



さくらいひろま  
桜井宏基 S60.10.1生  
父・一秀 母・サト子(原田)  
「1人ぼっちじゃつま  
ないよ。弟がほしいな」

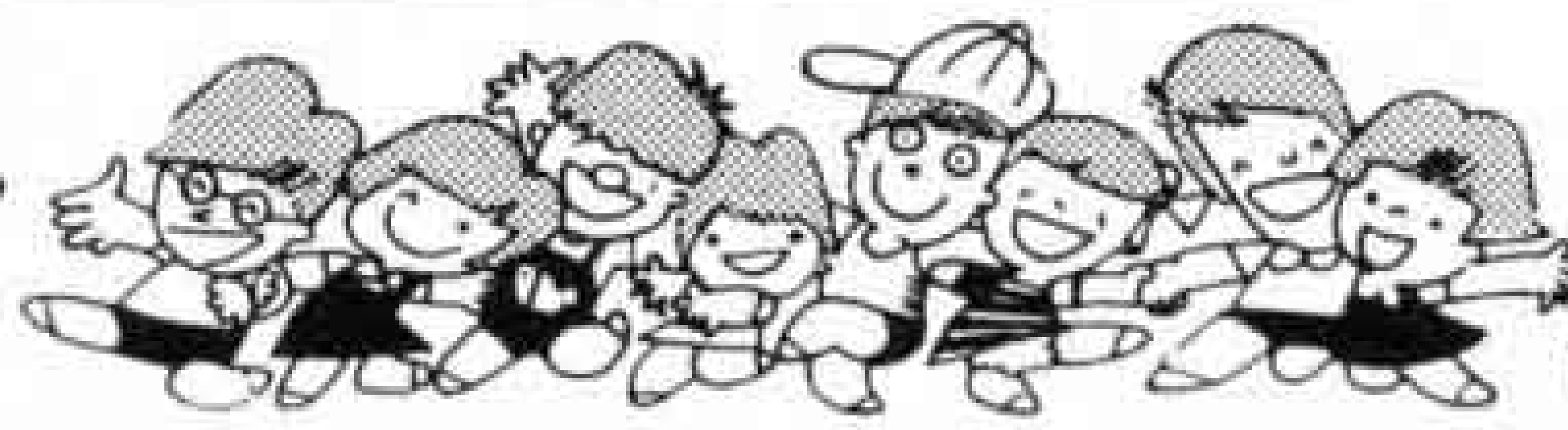

# 暮らしのたより

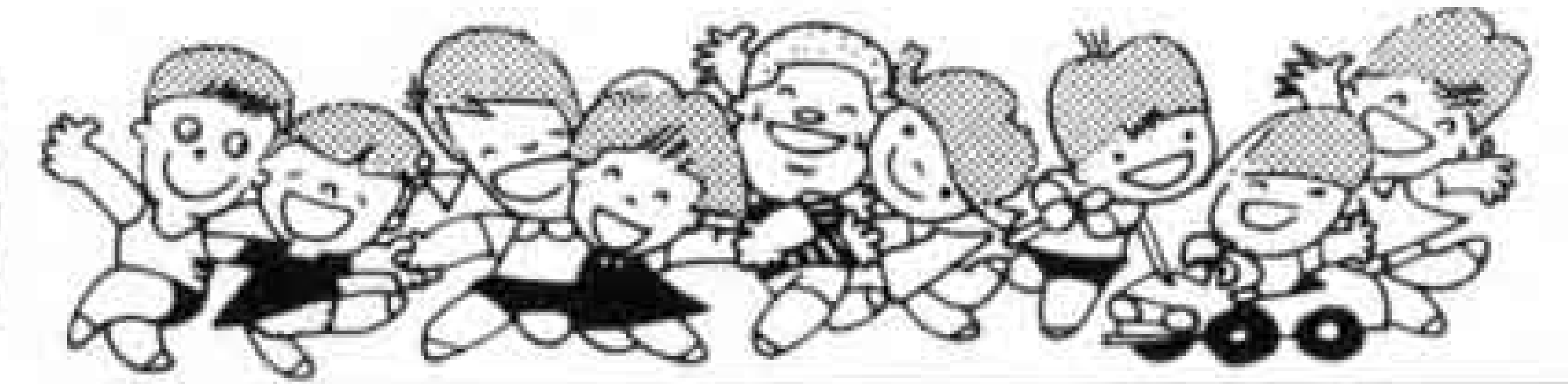

## 保健だより

問い合わせ

健康課 内線2440  
2441



### 1歳6ヵ月児健康診査 (13:30~15:00)

ところ	とき	該当児
勤労者会館	7月3日(金)	60年12月生まれ
市立体育館	" 16日(木)	"
吉原公民館	" 23日(木)	"
鷹岡公民館	" 24日(金)	"

※持ち物 母子健康手帳、通知書

### 3歳児健康診査 (13:00~14:30)

ところ	とき	該当児
富士保健所	7月10日(金)	59年6月生まれ
"	" 17日(金)	"
"	" 24日(金)	"

※持ち物 母子健康手帳、通知書

### 7月のお母さん教室

☆とき 9日(木)、16日(木)、23日(木)  
13:00~15:30

☆ところ 市役所10階予備室

☆持ち物 母子健康手帳、筆記用具

### 離乳食講習会 (9:30~11:30)

ところ	とき	該当者
駅南公民館	7月2日(木)	生後2~5ヵ月の第一子を持つ
富士見台公民館	" 16日(木)	母親や祖母

※持ち物 母子健康手帳、筆記用具

## 主婦の健康講座

主婦は家族の健康管理者、家族の健康を守るのはあなたです。

対象 主婦

日程、会場 (各会場月1回計7回)

田子浦公民館 6月23日~12月8日

東公民館 8月10日~1月13日

吉原公民館 6月24日~12月9日

※時間はいずれの会場も9:30~11:30

内容 講義、実技、実習

問い合わせ 健康課 内線2442

## 虫歯予防教室

とき 7月14日(火) 13:30~15:00

ところ 吉原市民会館

対象 1歳6ヵ月~3歳の幼児

内容 歯科検診、正しい歯みがき法

持ち物 歯ブラシ、タオル、コップ

申し込み 直接会場へおいでください。

問い合わせ 健康課 内線2441

## 献血にご協力を

7月は「愛の血液助け合い運動」を実施しています。ご協力ください。

月日	場所	時間
7月4日(土)	西図書館駐車場	9:30~12:00
"	ヤオハン八幡町店	13:00~15:30
" 11日(土)	伝法公民館前	9:30~12:00
" 16日(木)	市役所西口	9:30~15:30
" 25日(土)	富士駅前	10:00~16:00

問い合わせ 社会課 内線2311



☆ふれあい教養セ

ミナー 7月18日

(土) 静岡県総合社

会福祉会館 14:00から ☆「富士ハイ

ツプール」オープン 7月11日(土)から

時間9:00~17:00 大人300円 小人150

円 ☆富士子ども劇場「11ぴきのネコ」

7月5日(日) 吉原市民会館 13:30から

## スマート教室

対象 年齢60歳以上で、体重が標準体重の20パーセント以上の人。

日程、会場 (各会場月1~2回 計7回)

吉原公民館 7月15日(第1回)~

天間公民館 7月22日 "

須津公民館 8月20日 "

富士公民館 8月6日 "

神戸公民館 9月9日 "

内容 講義、実技、実習、身体測定  
申し込み、問い合わせ

健康課 内線2442

## 建設業退職金共済制度

### の掛金日額の引き上げ

掛金日額が昭和62年7月1日以降就労した日について、現行の180円から200円に引き上げられます。今回の引き上げにより、退職金額も引き上げられます。

問い合わせ 建設業退職金共済事業静岡県支部 ☎0542-55-6846

## 健康コーナー

### 高山病



高い山に登ると、頭痛や乗り物酔いのような症状を訴える人をしばしば見受けま。これが昔から山酔いなどといわれている高山病です。

よく知られていることですが、平地から高い所に登るにつれ、気圧は低くなり気温も下がってきます。また気圧の低下に伴い、酸素も薄くなってきます。こうした環境の変化、殊に低酸素・低気圧が高山病の原因と考えられており、おおよそ2000メ

ートル以上の山ならいつでも起こりうると言われています。高山病の症状は、頭痛と不眠が圧倒的に多く、次いで食欲不振・吐き気・めまい・息苦しさ・尿量の減少などが見られます。幸い日本の山は、一番高い富士山でも3776メートルですから、ほとんどの人は、水を十分に与え、一晩熟睡させるようにすれば大体回復しますが、時に肺炎に似た症状の高所肺水腫といった危険な状態に進むこともあります。この場合は一刻も早く下山させ、最寄りの病院へ運ぶことです。ヒマラヤのような高い山に登るときには、高所になれるために徐々に高度を上げてゆくのがよく、一日300メートルぐらいずつ登ってゆけば、ある程度の高さまで、高山病はほ

とんど起こらないと言われています。

最近のように道路が発達し、登山口が高くなるとそれだけでも高山病が起こりやすくなります。夜行で着いて睡眠不足で登るなど、無理な日程の登山も同様です。日程、登山方法、体調などに十分気を配り、山登りを楽しんでください。

〈富士市医師会〉

## レター通信

風疹と水ぼうそうが、依然として流行しています。また、初夏の定期便の「ヘルパンギーナ」も発生しています。これは口内炎と熱が2・3日続くこの季節に多いカゼです。

# 富士の今と昔 ⑳



明治末期の吉原本町通りの写真です。江戸時代からの宿屋の主人、佐野甫さん(七十九歳)は「私の祖父の代までは、宿場町として大層な繁盛だったそうだ。子供のころには、馬車鉄道があつてね。ちょうど私の家の前に水だるが置いてあつて大宮(富士宮)行きの馬は必ずここで水を飲み、一息つけて出発したものだ。でも、昭和の初めに乗合自動車に取ってかわられてしまったよ」と話してくれました。



吉原地区の商業の中心街現在の吉原本町通り

中央に馬車鉄道の線路が見えます



# キャプテン登場

⑲

## 大淵中学校

### 野球部

部長 山田哲史

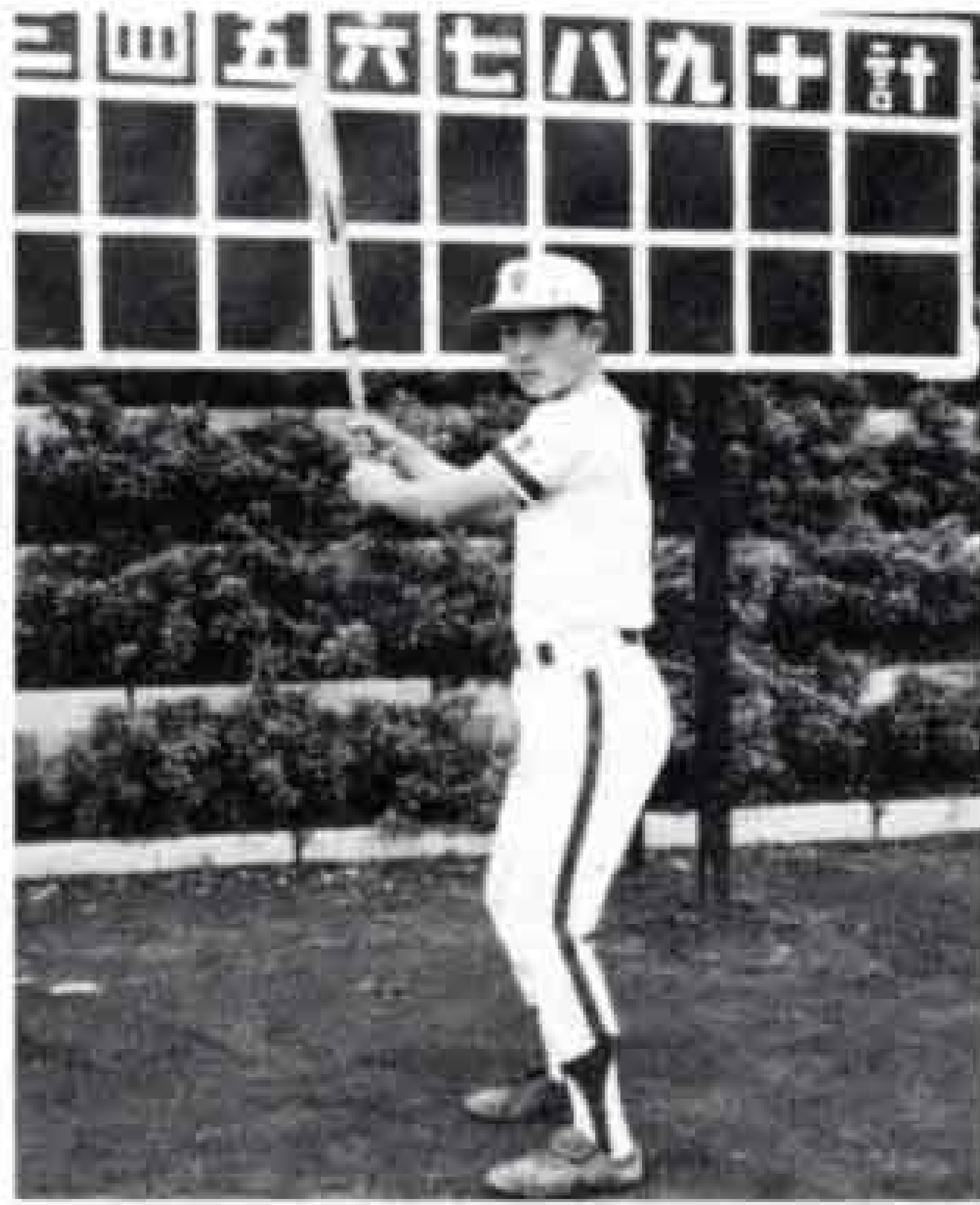

僕たち大淵中学校野球部は、部員数六十五名。他の部活に比べると、大変人数が多い部です。今春完成した、市内で一番広く立派な



柏原保育園では、手づくりおもちゃの製作が盛んです。今回は、年長組のお友達が家で不用になった、牛乳パックや発泡スチロールの容器を使って、ロボットをつくりました。



「いつも、みんなで相談しながらつくるんだ。だから、カッコイ〜でしょ!!」と元気なお友達。

グラウンドで、毎日顧問の先生の指導のもと、練習に汗を流しています。

僕たちは、すでに新人戦、少年二部大会など、三つの大会に参加しました。五月上旬に行われた大会では、精一杯頑張り、準優勝することができました。

みんなで力を合わせれば、ここまでやれるんだということを知り、本当によい経験になりました。

この経験を、残る大会、中体連で生かしたいと思います。

僕たちのチームは、今まで「気合」が欠けていたと思います。練習でも、試合でも声が出ないのが欠点です。

これからは、中体連優勝を目標として、声を出し、「気合」を入れて練習に励んで行きたいと思っています。あと二ヶ月で中体連。顧問の先生にも、父兄の皆さんにも、大変お世話になってるので、その分もしっかりやらなければならぬと思います。みんなで力を合わせて、残り少ない部活動を一生懸命頑張り、悔いの残らないようにしたいと思います。

梅雨入りです。昨年より一週間早いそうです。うつつしい毎日ですね。あじさいの花が鮮やかです。じっと見ていると待ち遠しい夏の青空が心に広がってきます。

### こちら編集室

梅雨入りです。昨年より一週間早いそうです。うつつしい毎日ですね。あじさいの花が鮮やかです。じっと見ていると待ち遠しい夏の青空が心に広がってきます。