

広報 ふじ

62.5.20

No.457

主な内容

第15回世論調査結果……	2~3
みんなで築くよりよい環境…	7
カメラルポ……	8
事業所統計調査結果……	9
暮らしのたより……	10~13
富士の今と昔……	14



♪
バラが
咲いた
♪
バラが
咲いた
♪

—市民の花「バラ」—

昭和43年7月、市民の花に制定された「バラ」。
バラは、世界中の人々に愛され、親しまれ
ている花で、国際化への環境づくりを進めて
いる本市にふさわしい花です。
ここ南町公園でも、富士市花の会によって
植えられたバラが、みごとに咲いています。

に観光都市を目指す

調査結果がまとまる

テーマは「富士市の観光」



- ◇調査対象者 3,000人
- ◇回収票 1,606人
- ◇回収率 53.5%

各設問のパーセントは、少数点以下第2位を四捨五入してあります。調査の結果はおおよその傾向としてお読みください。

Q1

富士市は、観光に対してもっと力を入れた方がよいと思いますか。

もっと力を入れて、富士市のよいところを積極的に売り出すべきだ	66.2%
今のままでよい	16.5
あまり力を入れる必要はない	9.0
わからない	5.9
未回答	2.4
計	100.0

観光にもっと力を入れて

問一の「富士市は、観光にもっと力を入れた方がよいと思いますか」の設問では、六十六・二パーセント、三人に二人が「もっと力を入れて、積極的に売り出すべきだ」と答えています。

この比率は、男女別、年齢別などの区分でも、ほとんど変わりはありません。工業都市としてのイメージが強い本市も、今後は、観光に力を入れて、本市のよいところを積極的に売り出すべきだとの考えを、大多数の市民が持っていることがうかがえます。

ことし三月に実施した「第十五回世論調査」の結果がまとまりましたので、そのあらましをお知らせします。

今回の調査は「富士市の観光」をテーマに実施したものです。

新幹線新駅の開駅を控え、本市の今後の観光のあり方を考えようと実施したもので、市内在住の満二十歳から七十九歳までの男女三千人を住民基本台帳から無作為抽出して行いました。

なお、調査にご協力をいただいたみなさんに厚くお礼申し上げます。

富士山を背

第15回 世論



丸火自然公園

気に入った場所の一位は丸火

問二から問四までの質問では、市内の観光地や史跡などで、「行ったことのある場所」、「気に入った場所」、「お客さんを案内するならば、どこへ案内するか」を尋ねました。その結果、「行ったことのある場所」では、第一位が毘沙門天、次いで丸火自然公園、富士川河口、

田子の浦港、岩本山公園の順でした。この順位は、男女別など他の区分でもほとんど変わりませんでした。年齢別で、六十歳代、七十歳代の方が第四位に実相寺をあげていました。

また、「気に入った場所」では第一位に丸火自然公園、以下、須津川溪谷、岩本山公園、広見公園と続いています。上位をみると、やはり自然景観のすばらしいところ

がお気に入りの場所のようです。これを地区別にみると、少しおもしろい変化ができました。というのは、全体的な傾向は、丸火自然公園が一位ですが、須津地区では須津川溪谷（三〇・六パーセント）を、岩松地区が岩本山公園（二二・六パーセント）を一位にあげ、広見地区では、丸火に次いで第二位に広見公園（一八・八パーセント）をあげています。このことから、

地域とかかわりのある場所を好む傾向がうかがえます。次いで、「お客さんを案内するならば」の設問では、第一位に丸火自然公園、以下、須津川溪谷、岩本山公園、広見公園と続き、問三の「気に入った場所」の順位と同じで、当然ながら自分の気に入った場所へお客さんを案内するとう結果ができました。

Q4 市内の観光地や史跡などで、お客さんを案内するならばどこへ行きますか。	Q2 市内の観光地や史跡などで、行ったところのある場所はどこですか。
丸火自然公園 15.8%	毘沙門天 9.8%
須津川溪谷（大瀬の滝） 12.7	丸火自然公園 8.8
岩本山公園 10.6	富士川河口 8.1
広見公園 9.5	田子の浦港 7.7
毘沙門天 8.5	岩本山公園 7.1
田子の浦港 8.4	須津川溪谷（大瀬の滝） 6.9
その他・未回答 34.5	富士川緑地公園 6.9
計 100.0	その他・未回答 44.7
	計 100.0
	Q3 市内の観光地や史跡などで、気に入ったところはどこですか。
	丸火自然公園 20.2%
	須津川溪谷（大瀬の滝） 14.6
	岩本山公園 11.8
	広見公園 7.7
	富士川緑地公園 5.5
	その他・未回答 40.2
	計 100.0



大瀬の滝

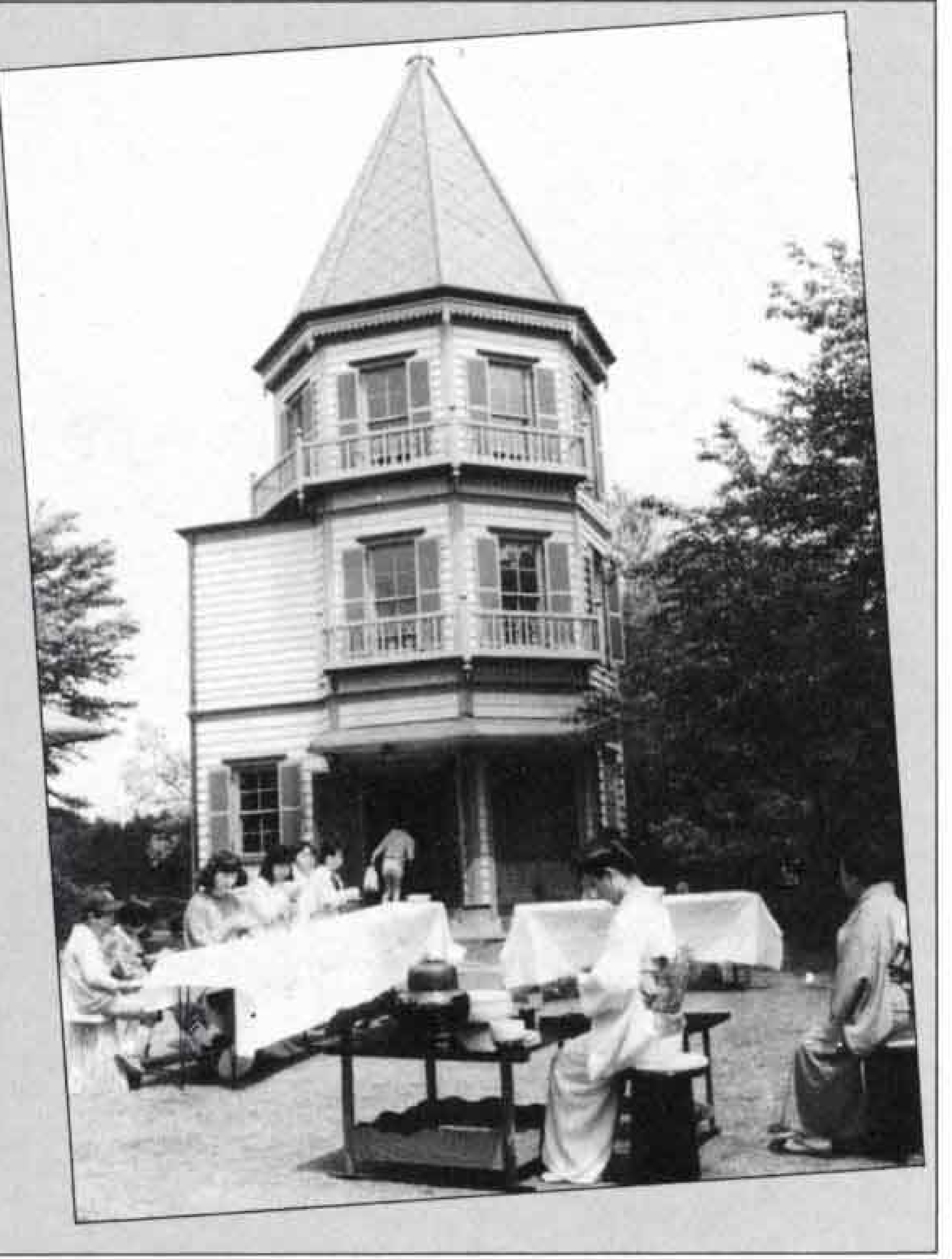
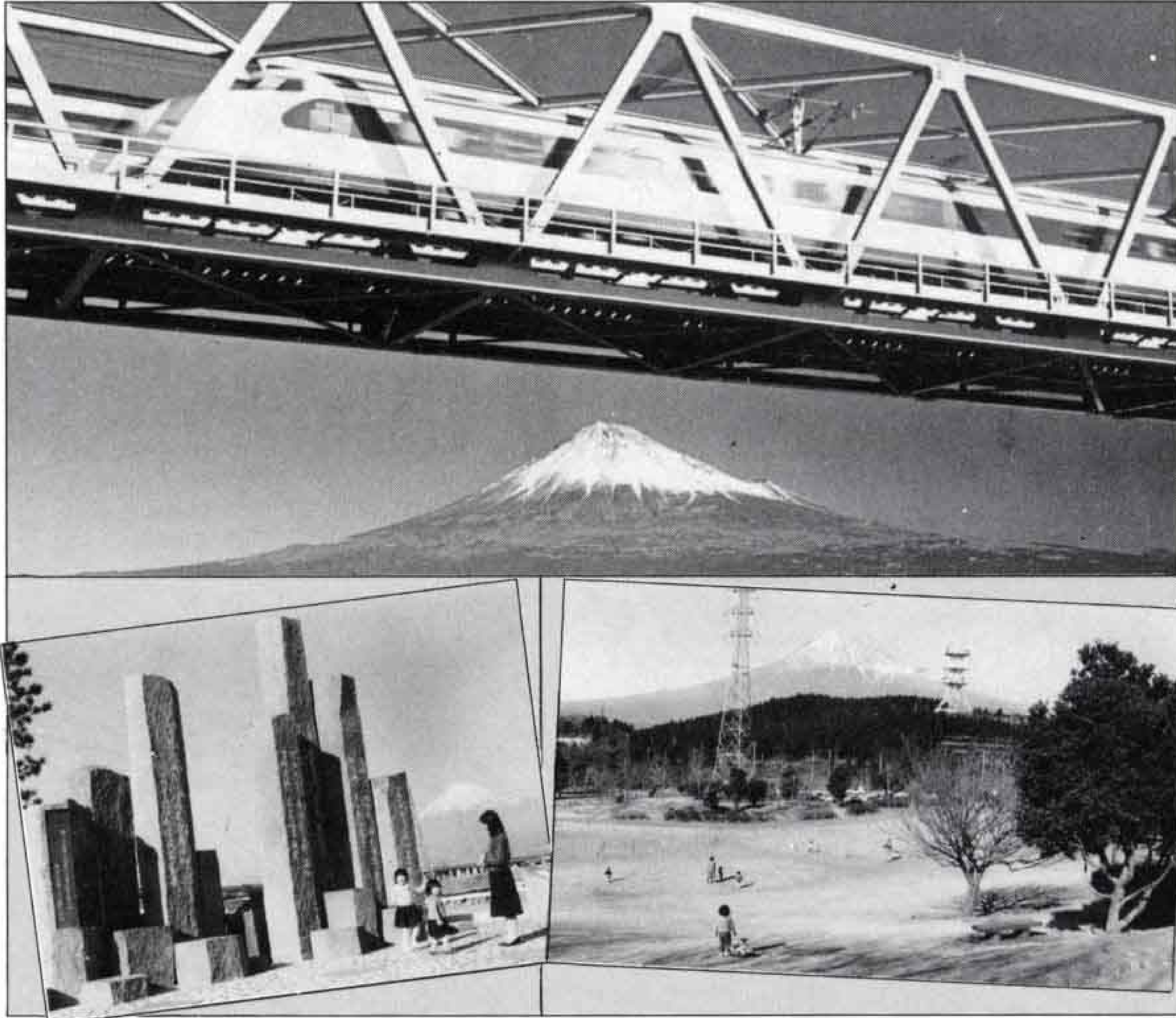

△田子の浦港の富士山歌碑

△岩本山公園

△広見公園の眺峰館

問五は、「富士市を観光地として売り出すにはどんなところがよいか」を聞いてみました。やはり、富士山を中心とした周辺地という答えが過半数以上を占めており、富士市の観光は、富士

富士山を中心に

紙の博物館	12.3
美術館	12.0
ペンション・民宿村	9.6
その他・未回答	36.7
計	100.0
Q6-3 富士市で全国から人を集め、催しもの考えるとしたら、どんなものがよいと思いますか。	
海拔0mから3,776mまでの徒歩富士登山	27.8%
野外コンサート	15.4
ミスかぐや姫全国大会	11.3
地びき網大会	10.3
オリエンテーリング	7.4
その他・未回答	27.8
計	100.0

山抜きには考えられないという結果がでました。

若い層は遊園地

問六及び問六の補助質問は、「観光施設の必要性」、「どんな観光施設が必要か」、「富士市に人を集めるにはどんな催しものがよいか」

次に「全国から人を集めるにはどんな催しものがよいか」の設問では、一位に海拔0メートルから三千七百七十六メートルまでの徒歩富士登山、

を聞きました。観光施設の必要性は大多数の人（七十七・三パーセント）が認めています。どんな施設が必要かになると意見が分かれました。多い順にあげると、一位が遊園地、以下、産業観光展示会館、紙の博物館、美術館、ペンション・民宿村と続いています。これを年齢別で見ると、二十歳代、三十歳代が遊園地を一位に、四十歳代が美術館を、五十歳代以上が産業観光展示会館をそれぞれ一位にあげていました。

Q5 富士市を観光地として売り出すとしたらどこがよいと思いますか。	
富士市を中心とした周辺地	57.4%
須津川溪谷(大瀬の滝)	9.7
田子の浦港	8.7
かぐや姫などの伝説地など	5.4
その他・未回答	18.8
計	100.0
Q6 新幹線新駅が開駅されますが、今後富士市に観光施設は必要だと思いますか	
必要だと思う	77.3%
必要ないと思う	12.6
わからない	9.4
未回答	0.7
計	100.0
Q6-2 どのような施設が必要だと思いますか。	
遊園地	15.2%
産業観光展示会館	14.2

以下、野外コンサート、ミスかぐや姫全国大会と続きました。
男女別など他の区分でも全体の傾向と変わりはありませんでした。が、年齢別で二十歳代が野外コンサートを一位にあげていました。

紙を利用したみやげ品を

問七、問八は、「どんなおみやげ品を利用しているか」「今後、どんなおみやげ品ができればよいか」を聞いてみました。

「利用するおみやげ品」では、お茶と答えた人が五二・一パーセントと過半数を超え、次いで菓子、みかん、紙製品と続いています。また、「どんなおみやげ品ができればよいか」では、紙を利用した民芸品が半数近くの四十四・六パーセントを占めました。

やはり、地場産業である紙を何かの形で利用したらと考えている人が多いことがうかがえます。

観光協会の利用を

問九及び問九の補助質問は、富士市観光協会発行の各種パンフレットなどの利用状況等について聞いたものです。

「ない」と答えた人が九割弱と圧倒的に多く、その理由では、観光協会の存在を知らなかったという人が過半数を占めています。利用したことのある人では、自分の観光資料としてより、「友人や知人に送った」という人が多いという結果になりました。

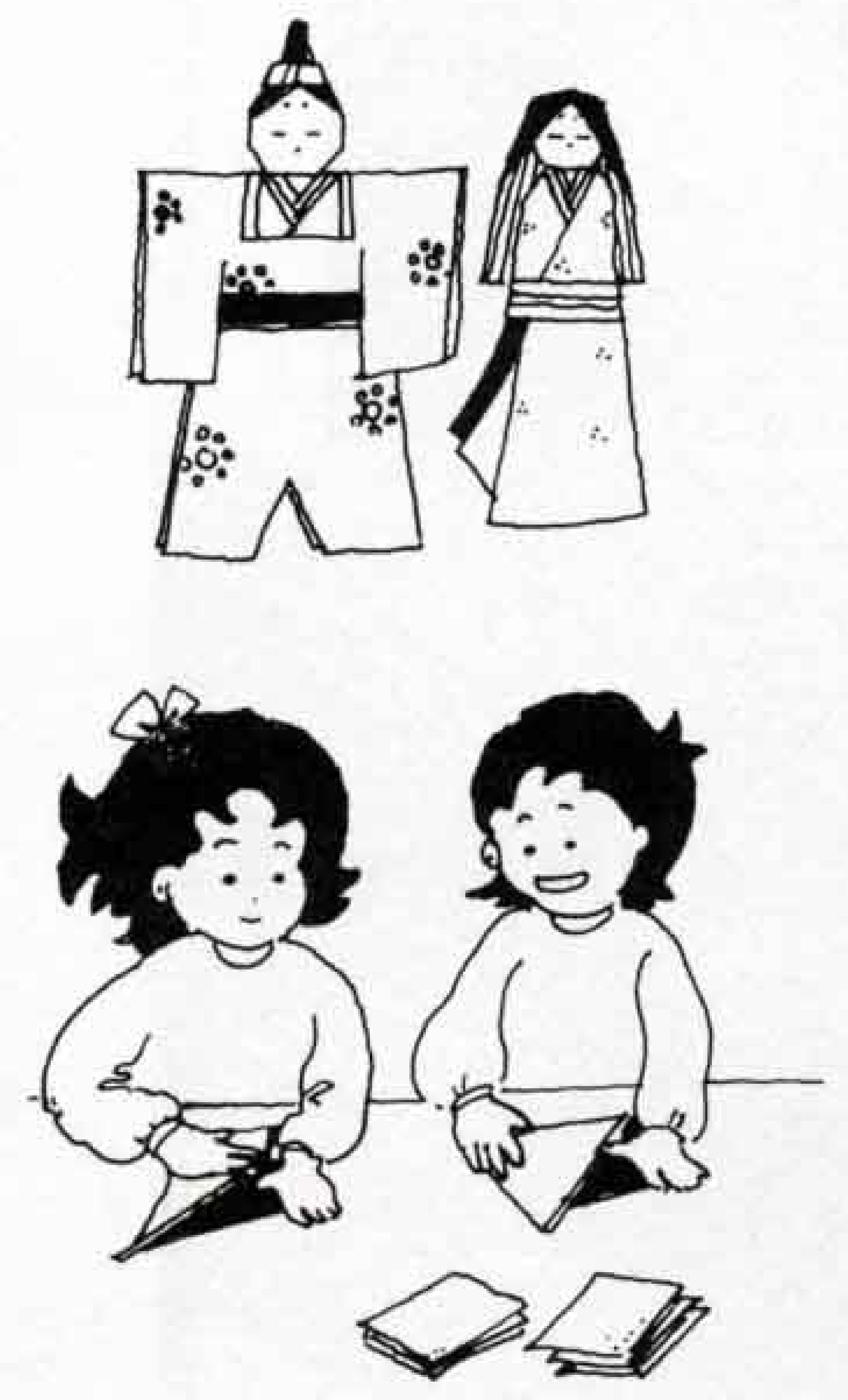

Q9	観光協会発行のパンフレットや絵はがきを利用したことがありますか。
ない	88.5%
ある	11.0%
未回答	0.5%
計	100.0%
Q9-2	利用した方に伺います。どんなときに利用しましたか。
友人・知人等に送った	54.0%
自分の観光資料として使った	38.6%
その他・未回答	7.4%
計	100.0%
Q9-3	利用したことがない方に伺います。その理由は何ですか。
観光協会があるのを知らなかった	57.3%
必要がないから	34.1%
その他・未回答	8.6%
計	100.0%

Q7	富士市のおみやげ品として、よく利用するのはどんなものですか。
お茶	52.1%
菓子	28.9%
みかん	4.8%
紙製品	4.7%
その他	9.5%
計	100.0%
Q8	富士市のおみやげ品として、どんなものができたらよいと思いますか。
紙を利用した民芸品	44.6%
富士山の置物	15.7%
かぐや姫をモデルにした民芸品	12.8%
富士ヒノキを利用した民芸品	12.8%
その他	14.1%
計	100.0%



1、富士山のように たくましく 働くよこびをもち 健康な家庭をつくります

魅力ある富士まつりに

問十からは、富士まつりについて聞いたものです。

「富士まつりに行ったことがありますか」の設問では、中央会場か地区会場のどちらかへ行ったという人が合わせて七五・六パーセントを示しました。

次に、「中央会場へ行った人は、どんな形で参加しましたか」では「見物人」が多く七五・七パーセントを示しました。

男女別では、男性が「見物人」として参加が八〇・九パーセント、続いて「子供みこし」五・六パーセント、「市民総おどり」三・五パーセントです。女性では「見物人」六八・六パーセント、「市民総おどり」一四・一パーセント、「子供みこし」三・二パーセントと男女によって参加の方法に変化がみられました。

Q10 富士まつりに行ったことがありますか。	
地区会場へ行った	34.9%
中央会場へ行った	21.1
中央・地区会場とも行った	19.6
行ったことがない	23.3
未回答	1.1
計	100.0
Q10-2 中央会場へ行った人は、どんな形で参加しましたか。	
見物人	75.7%
市民総おどりに参加	8.0
子供みこしに参加	4.6
その他	11.7
計	100.0
Q10-3 中央会場へ行ったことの無い理由は何ですか。	
まつりに魅力がないから	28.9%
時間的余裕がないから	24.6
家から遠くて不便だから	23.0
まつりに興味がないから	16.8
その他・未回答	6.7
計	100.0

花火大会の充実を

問十一の「富士まつりを盛り上げるために、どんなものに力を入れたらよいか」の設問には、三〇・八パーセントの人が「花火大会」と答えています。以下、「有名人を招く」、「市民総おどり」、「音楽パレード」の順になっています。また、「富士まつりに市外から

次に中央会場へ行ったことがない理由は「まつりに魅力がないから」二八・九パーセント、「時間的余裕がないから」二四・六パーセント、「家から遠くて不便だから」二三・〇パーセントの順でした。これらを合わせると七六・五パーセントとなり、まつりそのものの工夫、駐車場を含めた交通の便、開催時期などを検討することによって、より多くの人が富士まつりに参加できるのではないかと推察できます。

お客さんを招待したことがありますか」の設問では、「ない」が八〇・九パーセントと、ほとんどの人が、市外からお客さんを招待したことがないと答えています。今後は、富士まつりを岳南地区の代表的な祭りとして、市外からも見に来てくれるような祭りに育てていきたいものです。



△ミスかぐや姫コンテスト

Q11 富士まつりを市民総参加のまつりとして盛り上げるために、どんなものに力を入れたらよいと思いますか。	
花火大会	36.8%
有名人を招く	12.9
市民総おどり	12.1
音楽パレード	7.1
他市の有名なまつりを招く	6.7
その他	24.4
計	100.0

Q12 富士まつりに市外からお客さんを招待したことがありますか。	
ない	86.9%
ある	11.4
未回答	1.7
計	100.0



△市民総おどり

第15回 環境週間 6月5日～11日

みんなで作るよりよい環境

6月5日から11日までは、「環境週間」。この期間中に各公園の清掃や廃棄物の不法投棄パトロールなどの行事が行われます。

富士市にいつまでも住んでいたいと思うような快適な生

活環境をつくるには、私たち一人ひとりが身近な環境問題に目を向け、自分たちの手できれいに……という心構えが大切です。皆さんも期間中、何か一つ行事に参加してみませんか。

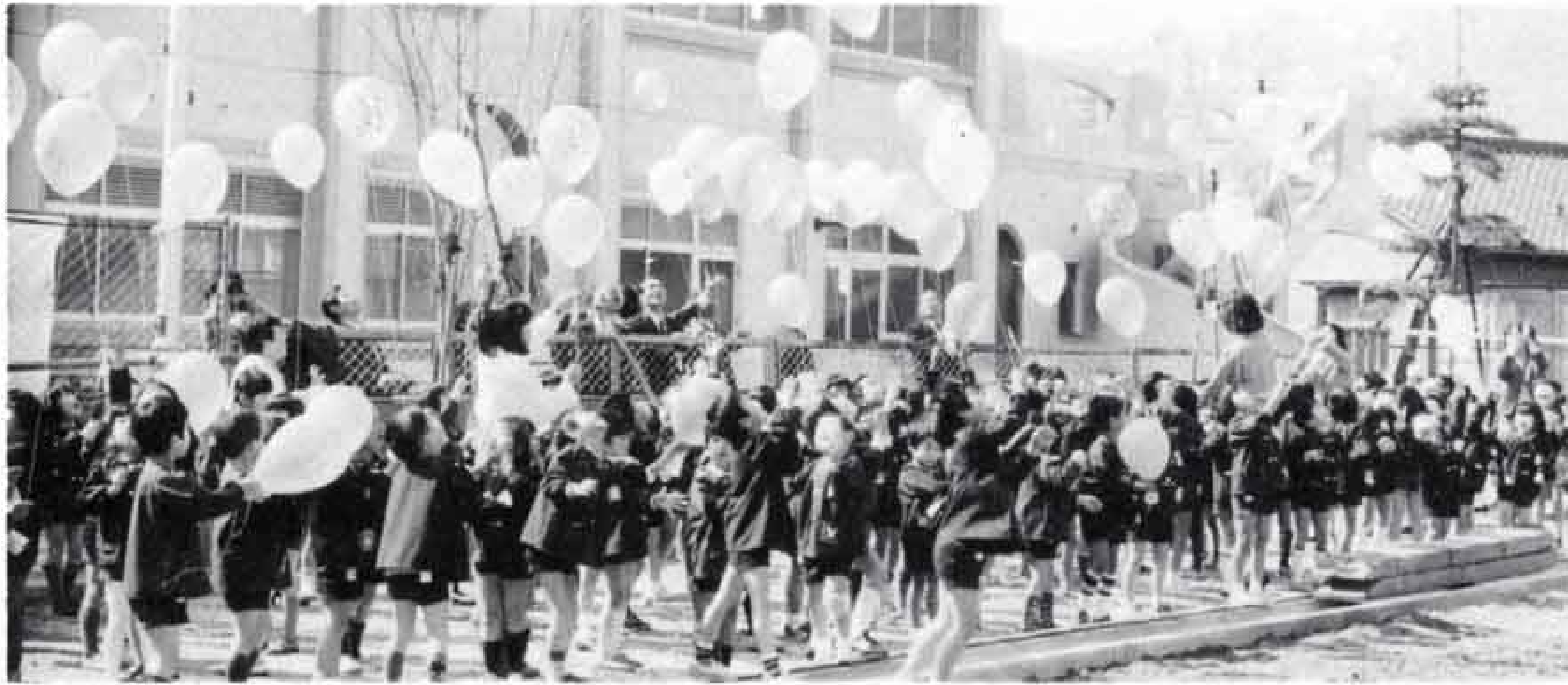

△青空に願いを込めて風船上げ

▽六月五日

- ・青空に願いを込めて……田子浦小学校の児童による風船上げ
- ・第二清掃工場内の清掃及び整備

▽六月六日

- ・公設卸売市場内の美化清掃
- ・東部浄化センター内の整備及び周辺の清掃
- ・西部浄化センター内の清掃及び周辺河川の清掃
- ・吉原処理場、富士見台下水処理場の清掃と消毒
- ・庁舎南側街路樹マスの清掃

▽六月八日

- ・産業廃棄物処理問題懇談会

▽六月九日

- ・廃棄物の不法投棄監視パトロール

▽六月十一日

- ・第一清掃工場の美化清掃
- ・一般廃棄物最終処分地の美化清掃
- ・不法投棄ごみの収集

▽六月五日～十一日

- ・ごみ処理についての広報宣伝
- ・婦人会による各地区の清掃
- ・各町内会による側溝清掃

▽六月五日～十三日

- ・清掃車による主要幹線路面の清掃
- ・横断暗渠、路面、排水管の清掃

▽六月十日～十三日

- ・不法投棄防止看板の設置

その他の期間中の行事

- ・丸火自然公園の清掃
- ・田子浦海岸の清掃
- ・柏原海岸の清掃
- ・市立保育園内外の美化清掃
- ・市立幼稚園、小学校、中学校内外の清掃及び環境整備
- ・体育施設の清掃整備
- ・文化財施設の清掃
- ・大気汚染測定局電源配線診断
- ・懸垂幕、横断幕の掲示



△吉永公民館

簡易資金 年金融資 で公共施設を建設

市は、毎年、大蔵省の年金積立や郵政省の簡易保険積立金から低利で融資を受けています。

市が学校や公園、公民館などの公共施設を建設するには、市民の皆さんからの税金のほか、この融資も建設資金の一部に充てられています。

昭和六十一年度も次のような施設建設のため総額三十一億百万円の融資を受けました。

年金積立金

斎場整備事業、ごみ処理施設整備事業、吉永公民館建設事業、東公民館建設事業



△中央公園

郵便局簡易保険積立金

県営沼川湛水防除事業、都市計画事業、富士総合運動公園、岩本山公園、中央公園、原田公園、広見公園、富士川緑地、米の宮公園、石坂熊野公園、公営住宅建設事業、神戸小学校屋内運動場建設事業、富士第二小学校・須津小学校・岩松中学校・大淵中学校校舎耐震補強事業、吉永第二小学校・大淵中学校用地造成事業、須津小学校・(仮)岩松第二小学校校舎取得事業、元吉原中学校校舎整備事業、田子浦幼稚園・岩松幼稚園整備事業

楽しい催しがいっぱい

—第3回ふるさと村春まつり—

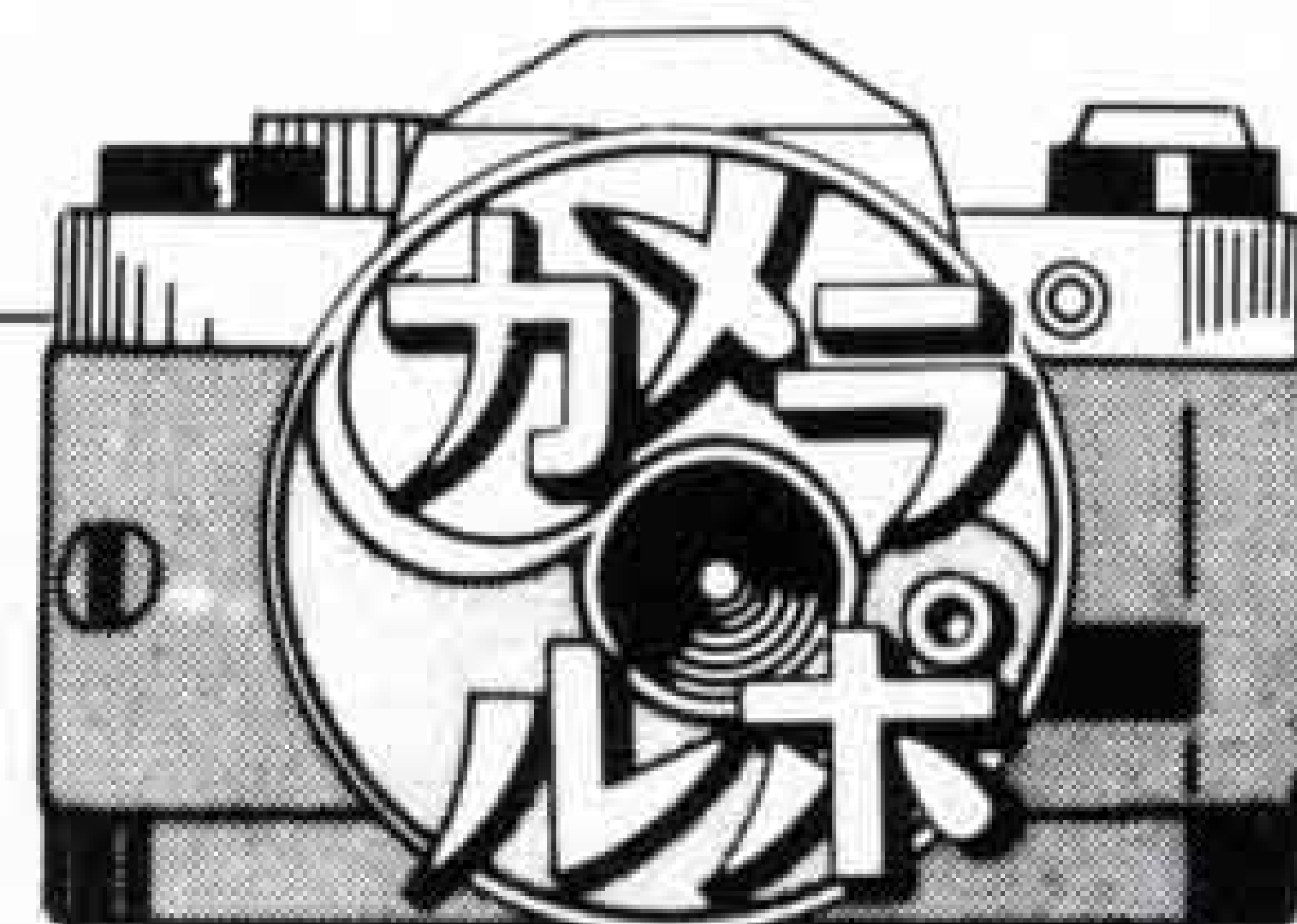

△手づくりエプロンはいかが

▽懐かしいバナナのたたき売り



五月十日(日)広見公園ふるさと村を会場に「第三回ふるさと村春まつり」が開かれました。会場では、太鼓演奏、親子写生会、写真撮影会などが開かれ、露店やバナナのたたき売りもでるなど、まつり気分を一層盛り上げました。春まつりに訪れた市民は、春の日差しを浴びながら楽しい一日を過ごしました。

▷フリーマーケットも大繁盛

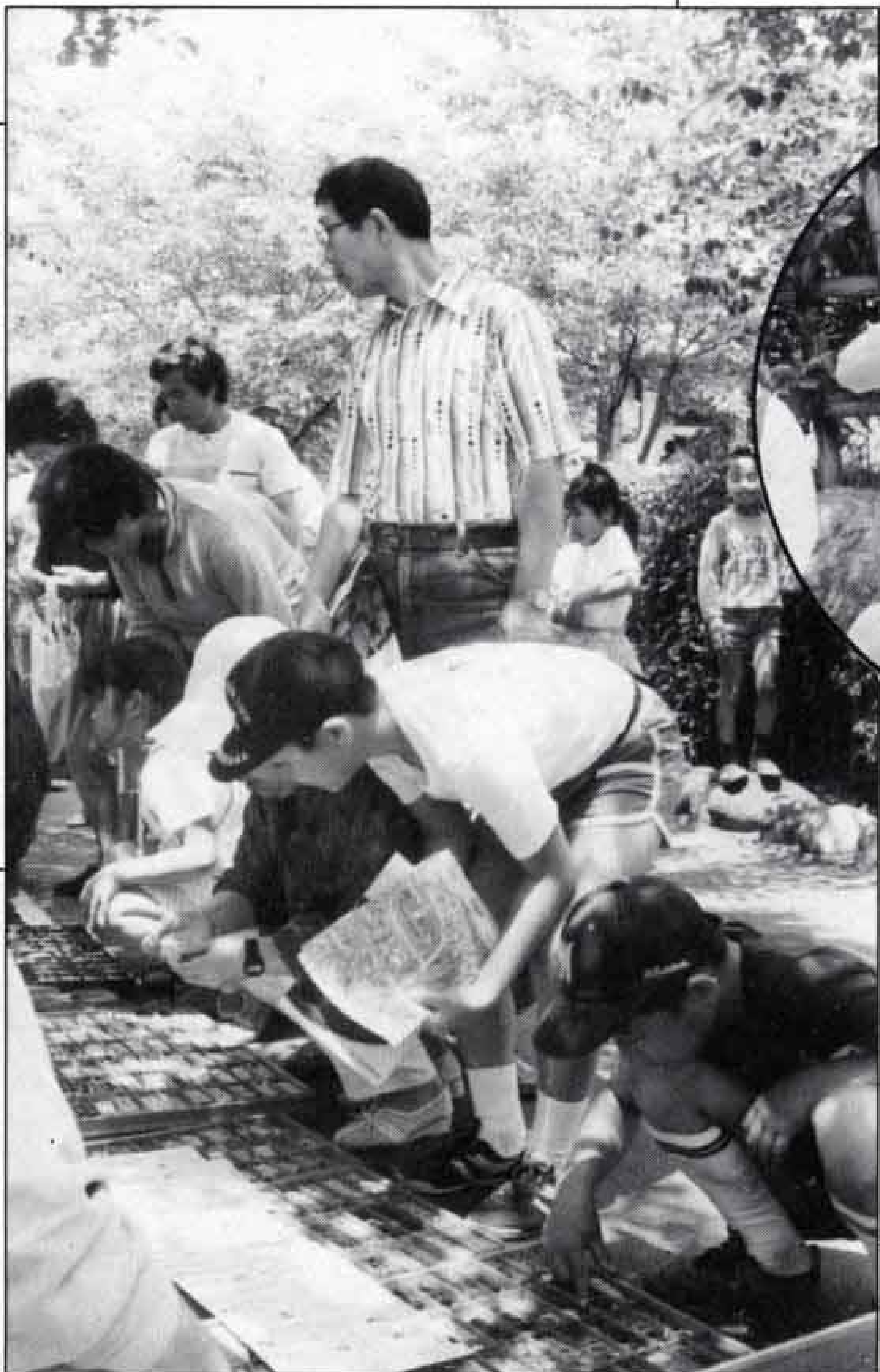

▷勇壮な原田清流太鼓



速報

昭和六十一年

事業所統計調査結果



△事業所が立ち並ぶ富士駅前

昭和六十一年事業所統計調査の結果速報がまとまりました。本市の昭和六十一年七月一日現在の事業所総数は、一万千六百二十八事業所で、従業者数は、十一万四千九百九十四人です。

これを前回五十六年調査と比べると事業所数で六百二十九事業所、従業者数で、九千八百八十七人増加しました。

産業分類別事業所数・従業者数(構成比)

事業所数	産業分類	従業者数
9.0%	建設業	6.4%
15.6%	製造業	44.6%
3.2%	運輸・通信業	7.5%
44.4%	卸売・小売・飲食店	22.1%
1.6%	金融・保険業	2.3%
2.6%	不動産業	0.6%
23.1%	サービス業	14.6%
0.4%	公務	1.4%

産業分類別 事業所数・従業者数

産業分類別事業所数は、卸売・小売業・飲食店が五千六百六十三事業所(構成比四十四・四%)で最も多く、次いでサービス業(二十三・一%)、製造業(十五・六%)、建設業(九・〇%)の順になっています。また、従業者数では、製造業が

規模別事業所数・従業者数(構成比)

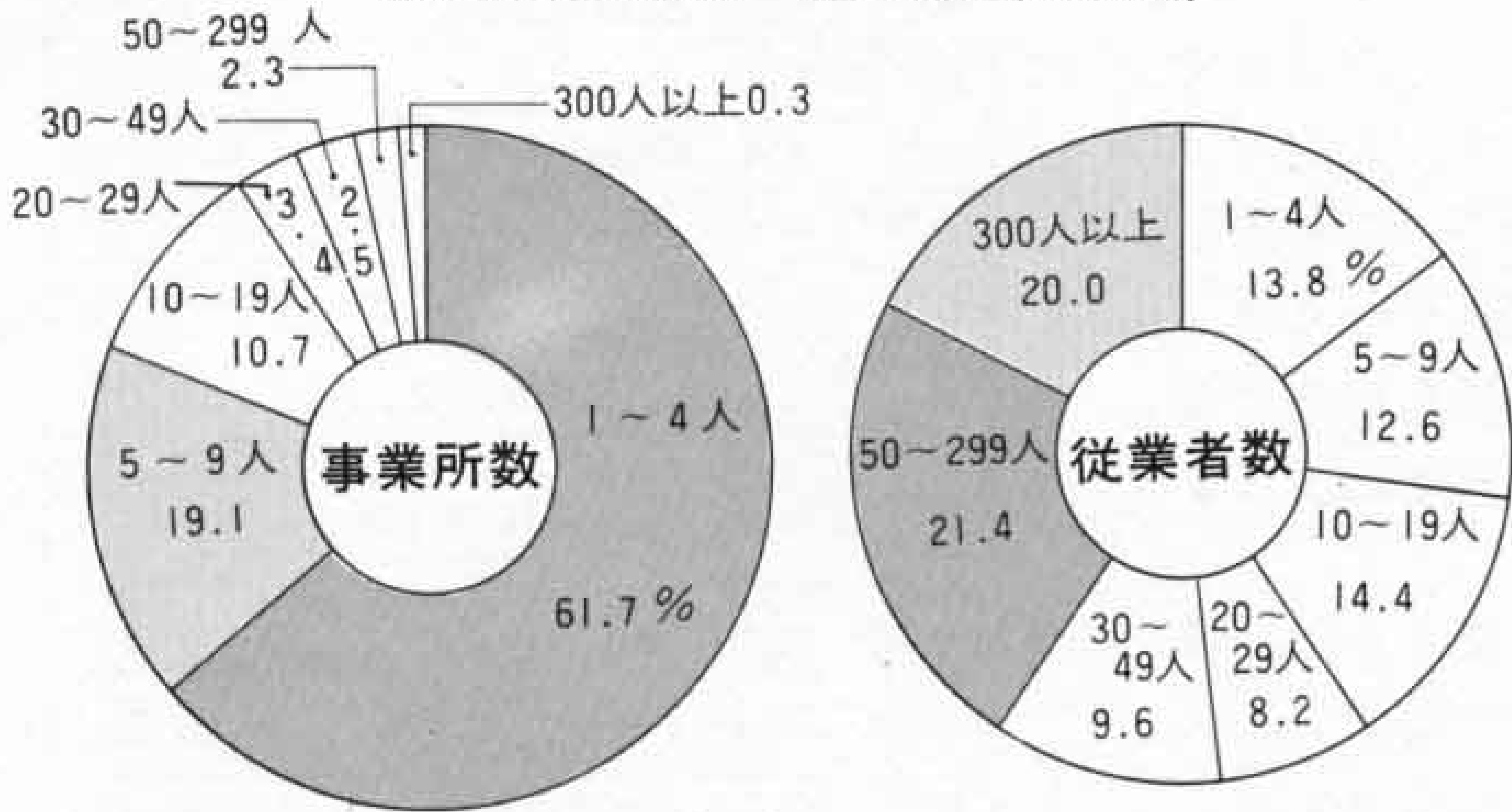

規模別 事業所数・従業者数

規模別事業所数は、従業者一人が七千七百七十八事業所(構成比六十一・七%)と最も多く、次いで五十九人(十九・一%)、十九人以下の零細事業所が全体の九十一・五%を占めています。従業者数は、従業者五十人以上の事業所が二万四千六百十三人(構成比二十一・四%)、

五万二千二百六十五人(構成比四十四・六%)と最も多く、次いで卸売・小売業・飲食店(二十二・一%)、サービス業(十四・六%)、運輸・通信業(七・五%)となっています。

経営組織別
事業所数・従業者数(構成比)

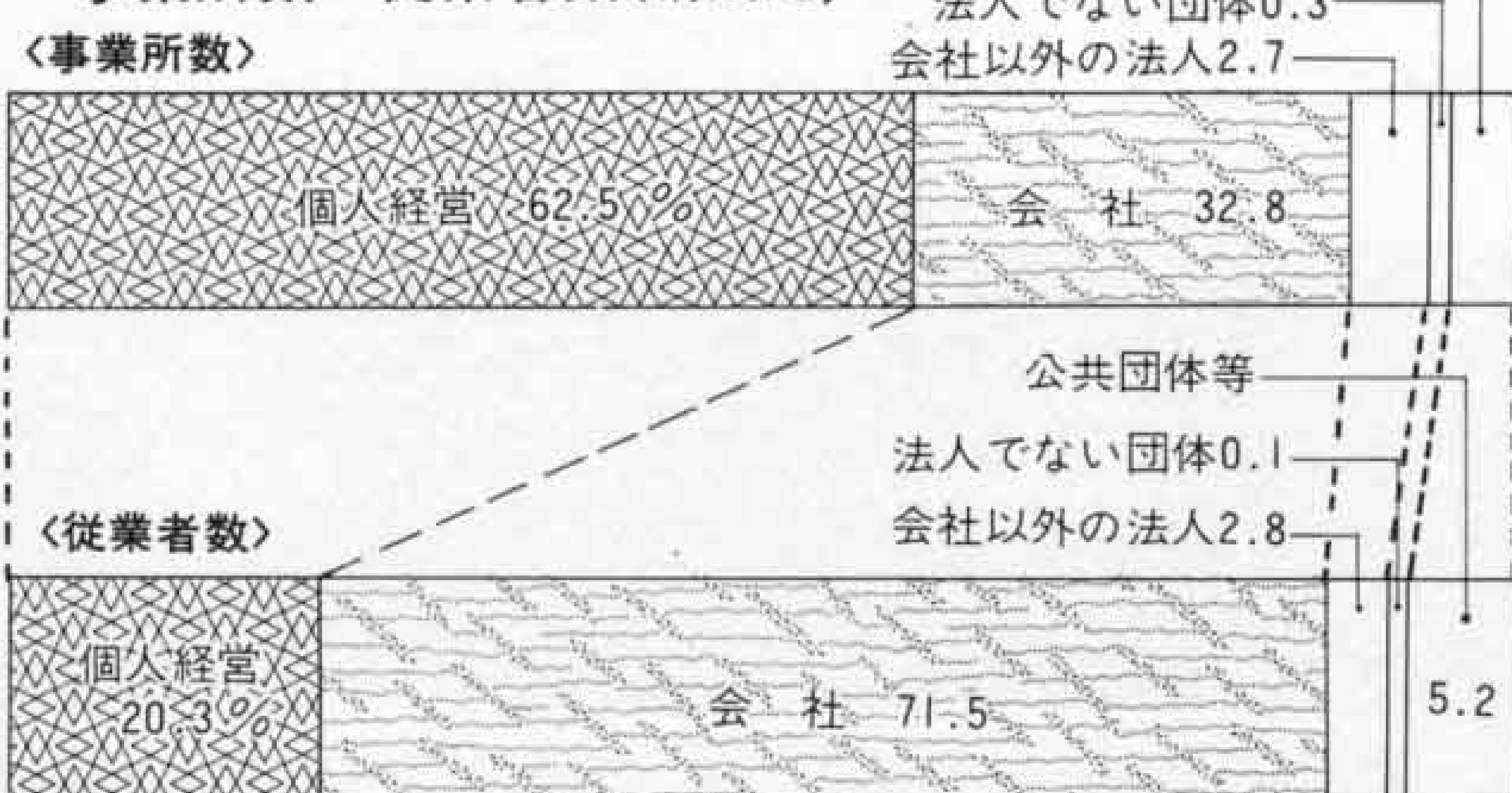

経営組織別 事業所数・従業者数

経営組織別事業所数は、個人経営が七千二百六十九事業所(構成比六十二・五%)と過半数を占め、次いで会社(三十二・八%)、会社以外の法人等(二・七%)となっています。従業者数は、会社が八万二千二百七十七人(構成比七十一・五%)と最も多く、次いで個人経営(二十・三%)、公共団体等(五・二%)となっています。

三百人以上の事業所が二万二千九百八十七人(二十・〇%)、以下十九十九人(十四・四%)、一人一人(十三・八%)となっています。

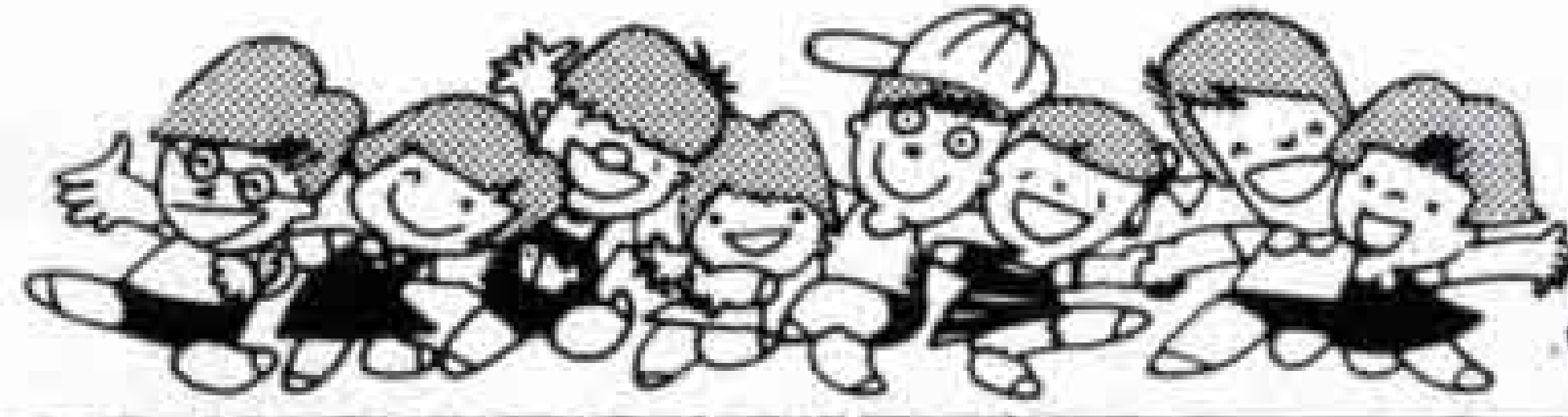

暮らしのたより

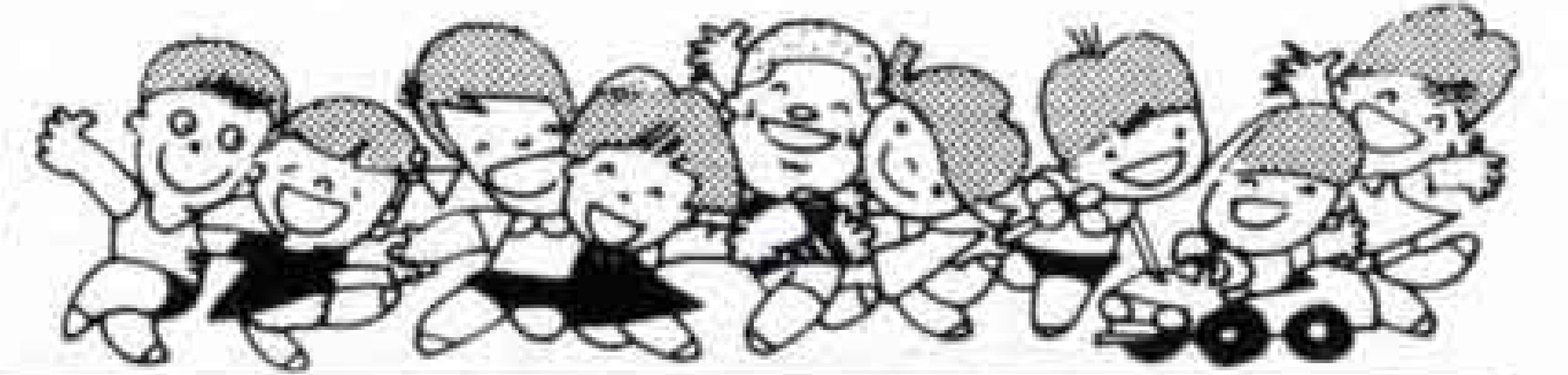

締め切り 7月31日(必着)
 申し込み、問い合わせ 〒417 市内永田町1-100 道路維持課 内線2417



寄贈品展を開催

博物館は、昭和61年度に寄贈された民俗資料や道具類などの展示会を開催します。
 と き 6月4日(木)～7月12日(日)
 ところ 市立博物館
 問い合わせ 市立博物館 ☎21-3380

第4回 こどもまつり

と き 5月31日(日) 10:00～15:00
 ところ 吉永公民館、東図書館(新築)
 内容
 ☆絵本の読み聞かせ ☆スライド
 ☆紙芝居 ☆人形劇 ☆手づくり工作
 ☆すごろく ☆カルタ ☆絵本に出てくる料理づくりなど
 問い合わせ 中央図書館 ☎52-2825

市民プールがオープン

期間 6月15日(月)～9月15日(火)
 時間 9:00～18:00 (ただし、6月15日から7月21日までと、9月1日から15日までは木曜日が休み)
 料金 大人 200円、高校生 100円、小、中学生50円、幼児無料(保護者同伴のこと)

第29回 水道週間

6月1日～7日
 “水道がしあわせを広げた一世紀”をスローガンに、第29回水道週間が始まります。

◇水道相談所の開設
 と き 6月1日(月)～6日(土)
 9:00～16:00 (土曜日は11:30まで)
 ところ 市役所2階生活安全課

農用地利用計画変更 事前調書の受付

農業振興地域内の農用地利用計画変更(農用地除外)の受付を行いますので、該当する人は忘れずに手続きをしてください。
 期間 6月20日(土)～30日(火)
 対象 農家住宅用地、農家の分家住宅用地、農業用施設用地等
 受付場所 農政課 内線2563

スギ、ヒノキの間伐に補助金

市は、スギ、ヒノキの間伐に補助金を交付します。
 対象 林齢11年～35年生の林で、面積は1施行地につき0.1ヘクタール以上、間伐率は25パーセント以上です。
 経費 選木、伐倒経費は補助金の範囲で実施します。
 申し込み 6月30日(火)までに、林政課へ 内線2571、2573

光化学オキシダントに注意

これから夏場にかけて、光化学オキシダントが多く発生します。光化学オキシダントは人間の目やのどを刺激し、農作物などにも大きな被害を与えます。光化学オキシダントの注意報及び警報等が出たら次のことに注意しましょう。
 ・目やのどに刺激を感じたときは、洗眼、うがいなどをしてください。
 ・屋外での活動は控えてください。
 ・自動車等の運転は自しゅくしてください。
 ・動物や農作物に異常を認めた場合は、

市林政課、農政課及びみどりの課へ連絡してください。
 ・人体に被害があったときは、市健康課及び富士保健所へ連絡してください。
 問い合わせ 公害課 内線2074

民話テレホンサービス
 ☎53-1111

6/8～6/21
 「かりがね堤の人柱」 岩松中
 6/22～7/5
 「大淵八王子の井戸神様」 大淵中

富士警察署からのお願い

富士警察署では、犯罪のない明るい富士市を築くため、また真に信頼される警察を確立するため、皆様からの積極的な通報をお待ちしています。犯罪について知っていることがありましたら、富士警察署へ ☎52-2543

6月1日は人権擁護の日

6月1日は人権擁護委員法が施行された日です。人権のことで悩んでいる人は、お気軽にご相談ください。相談は無料で、秘密は守られます。

人権擁護委員

氏名	住所	電話
河野 勝	瓜島町135	52-1875
長谷川明德	比奈1354	34-0401
井出 誠	今泉8-14-6	52-5941
佐野ウメ子	今泉2000	52-6586
風間 等	宮下195-1	61-3336
芦澤のり子	久沢617	71-7215
畔柳 國子	神谷381-6	38-0163
漆畑のふ子	吉原4-25-17	52-0187
永井 利夫	伝法918	71-2518
荻野 重雄	浅間上町11-44-4	52-4963
荒岡 剛	松岡804-12	63-0672
秋月 愛子	青島町144	53-8456
平野 久子	松岡1565-11	63-6582
磯野 龍彦	柚木94	61-2663

問い合わせ 社会課 内線2311

6月の水道料金納入地区 下水道使用料

(鷹岡(厚原全町・久沢北・久沢東・厚原東1.2.3)富士見台、駅南、岩松、原田(大淵1.2.3・八王子1.2、本・穴原1.2・中野1.2・落合・片倉・三ッ倉・末広・富士本中・西・大富・次郎長・境・希望ヶ丘・大峰・一色)、今泉、伝法

納入期限は6月末日まで(納入はお早目に、お忘れなく)
 納入は手続きが簡単、便利な指定金融機関等の口座振替で

問い合わせ先 水道部業務課 内線2533、2534



暮らしのたより



レクリエーション 指導者養成講習会

とき 6月12日(金)～7月3日(金)
毎週金曜日計4回 19:00～21:00
ところ 市立体育館
対象 市内在住・在勤者で16歳以上
の人 50人(定員になり次第締め切り)
内容 ゲーム、歌、ダンスなど
受講料 2,000円(資料代、教材費)
申し込み、問い合わせ 6月6日(土)ま
でに文化体育課へ。内線2723

綱引き競技講習会

とき 6月18日(木) 19:00～21:00
ところ 市立体育館
対象 社会体育指導者、小・中学校教
員、体育指導委員、スポーツ少年団
指導者、その他希望者
定員 100人
内容 綱引き競技の基本技術、ルー
ル説明、ゲーム
受講料 100円(保険料)
持ち物 体操のできる服装、室内用シ
ューズ
申し込み、問い合わせ 保険料を添え
て文化体育課へ 内線2723

シルバー健康体操教室

とき 7月8日～9月9日 毎週水
(前)9:30～10:30、(後)10:40～11:40
ところ 富士柔剣道場(本市場)
対象 60歳以上の一般男女
定員 50人
受講料 800円(保険料含む)
持ちもの 運動のできる服装、室内用
シューズ
申し込み 6月23日(火)～6月27日(土)
までに受講料を添えて下記へ
吉原市民会館 ☎52-0740
富士文化センター ☎61-6262
勤労者体育センター ☎35-0672

6月の歩く会

とき 6月14日(日) 雨天は28日(日)
ところ 明星山
集合場所と時間
富士文化センター前 8:20
コース 文化センター(8:30)～実相寺
～明星山～富士宮駅(解散)※行程約
13キロメートル
持ち物 弁当、水筒、タオル、雨具
問い合わせ 桑原吉平 ☎52-2764
佐野信雄 ☎61-6473

朗読ボランティア 養成講座

とき 6月～63年3月までの毎月第
3金曜日13:30～15:00(10回)
ところ 市立中央図書館

講師 浅原千恵子(元SBSアナ)
内容 発声、発音、朗読
受講料 無料(但し教材費1,000円)
申し込み 6月6日(土)から中央図書館
※電話受付はしません
問い合わせ
市立中央図書館 ☎52-2825

富士まつり「市民総おどり」 の参加者を募集!

あなたも、富士まつり「市民総おど
り」に参加しませんか。
昨年は2,200人の参加により盛大に
実施しました。ことし、あなたも一緒
に踊りませんか。個人、団体どなたで
も参加できます。
とき 7月26日(日)
場所 青葉通り(富士市役所前)
問い合わせ 富士まつり実行委員会事
務局 商業労政課 内線2593

道路愛護写真コンテスト

テーマ「道」(生活とかかわりのある道
路の姿をとらえたもの)
応募規定 ・応募点数に制限はありま
せんが、未発表の作品に限ります。
・応募資格は問いません。・作品は
市内で撮影したもので、カラー六ッ
切以上、白黒四ッ切以上 ・作品の
裏面に応募票を貼ってください。
賞 市長賞1人(表彰状・賞金5万円)
議長賞1人(表彰状・賞金2万円)
など多数

6月 自動車文庫ふじ号の巡回日程

市立中央図書館☎52-2825 市立西図書館☎64-2110 市立東図書館☎38-1550

月日	場所と貸し出し開始時刻
3日(水)	滝戸団地<団地南側>(10:00) 湯沢平<バス反転地横>(14:00)
4日(木)	芙蓉会(14:00)
5日(金)	大淵第二小学校(10:00)
6日(土)	中丸第1グループ<浜幼稚園北、時田商店横>(10:00)
7日(日)	富士見台7丁目(10:00) 富士見台市営住宅第1集会所前(14:00)
10日(水)	吉永第二小学校(14:00)
11日(木)	神谷緑町公園(10:00) 久沢読書会(14:00)
12日(金)	鷹岡八笠<伊藤製作所前>(10:00) 旭ヶ丘<団地西側>(14:00)

。天候、図書館の都合等により、日程を変更する場合がありますのでご注意ください。

13日(土)	岳鉄須津駅(10:00) 天間北<天間公会堂西>(14:00)
14日(日)	砂山日産弘済会前(10:00) ポリプラ宮下アパート(14:00)
17日(水)	旭化成中・東<旭化成東アパート北側遊園地>(10:00) 旭化成西第5富士寮前(14:00)
18日(木)	自由ヶ丘県営住宅駐車場、ポリプラ早川アパート (14:00)
19日(金)	川成島青空会<バイパス中之浦信号南 沢田様方> (10:00) 富子医院前駐車場(14:00)
20日(土)	厚原本照寺前(10:00) 三ッ沢婦人会(14:00)
21日(日)	石坂西の原(10:00) 大昭和広見アパート、市立博物館駐車場(14:00)
24日(水)	緑町公園(10:00) 田子浦埠頭(14:00)
25日(木)	高山団地(10:00) 本田大村アパート(14:00)
26日(金)	市役所西側(10:00) 東海電化(14:00) 蓼原保育園(15:30)
27日(土)	老人ホーム駿河荘(10:00) 勤労青少年会館(14:00)
28日(日)	間門(10:00) 岩倉学園富士楽寿園(14:00)

。6月の休館日は、毎週月曜日(1日、8日、15日、22日、29日)、月末図書整理日(30日)です。



暮らしのたより

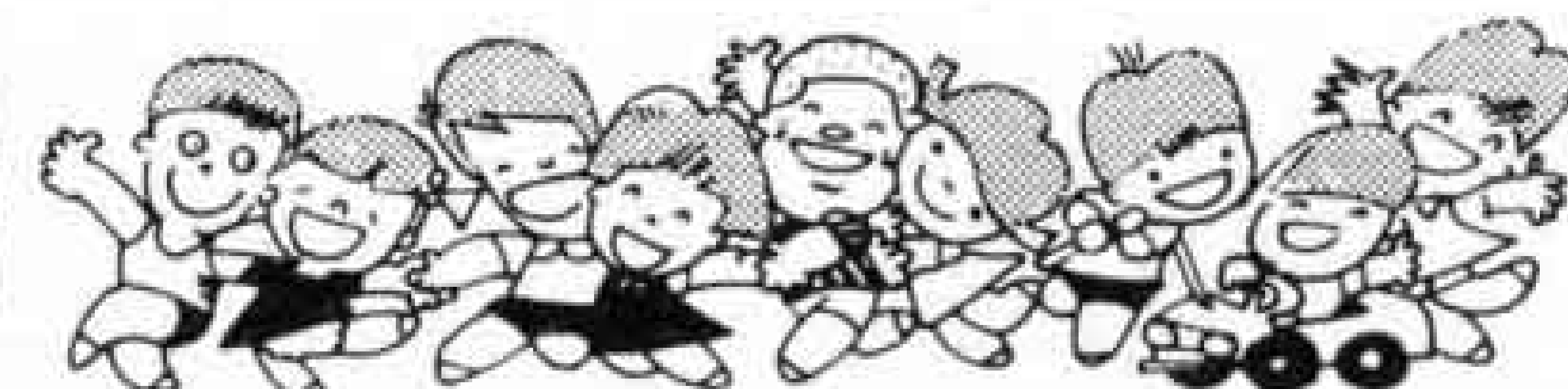

ツベルクリン反応注射とBCG接種

古紙類は集団回収を!

最近、市民の皆さんから出されるごみに古新聞、古雑誌などがふえています。このままふえ続けると、市の収集業務や処理・処分業務への負担が大きくなり、円滑な廃棄物処理が難しくなることも予想されます。古紙類は、子供会、PTAなどによる集団回収や業者による回収でリサイクルにつとめましょう。

旧軍人の「一時金」 請求について

旧軍人に支給される「一時金」は、普通恩給の受給資格(12年)はなくても、何回かの召集期間や、海外へ抑留された期間の合計が3年以上ある人、またはその妻など遺族に支給されます。まだ手続きをしていない人で、法律の改正を知らなかったなど、特別の事情があれば、現在でも請求をすることができます。

問い合わせ 社会課 内線2311

市民 ☆清掃ハイカーとき 6月
らんらく版 7日 雨天中止 ところ
愛鷹山 集合 市役所7:30 申し込み
大竹 ☎63-1096 ☆母親のための講座—
とき 6月21日13:30 ところ 吉原市民会
館 ☆「風の谷のナウシカ」—5月31日(市
民会館) 6月6日(文化センター) ☆パラ
ダイスギンザ 6月1・2日(文化センター)

該当する人
・個人通知を受けた人
・個人通知がなかった人で、昭和58年5月31日までに生まれ、ツベルクリン反応検査を今まで一度も行ったことのない人、及びツベルクリン反応検査の結果、陰性だったがBCG接種を行わなかった人、陽性、疑陽性だったが再

検査を希望する人。
持ちもの 通知書、母子健康手帳、印鑑
料金 無料
問い合わせ 健康課 内線2436、2437
※自家用車の利用、及び公民館への問い合わせはご遠慮ください。
※日程表 いずれも13:20~14:20
(但し、神戸公民館のみ14:00まで)

実施会場	実施月日	
	ツベルクリン反応注射	判定及びBCG接種
富士市立体育館	6月17日(水)	6月19日(金)
富士見台公民館		
吉永公民館		
岩松公民館	6月22日(月)	6月24日(水)
伝法公民館		
広見公民館		
元吉原公民館	6月23日(火)	6月25日(木)
鷹岡公民館		
富士見台公民館		
今泉公民館	6月30日(火)	7月2日(木)
富士公民館		
南公民館		
富士市立体育館	7月1日(水)	7月3日(金)
原田公民館		
田子浦公民館		
駅南公民館	7月6日(月)	7月8日(水)
須津公民館		
大湖公民館		
神戸公民館	7月14日(火)	
富士公民館		
広見公民館		
田子浦公民館		
岩松公民館		
鷹岡公民館		

(予備日)

富士市立体育館		7月14日(火)
富士公民館		

いっせい防疫

月日	午前	午後
6月1日(月)	石坂1・4	石坂2・3 美原町 桜ヶ丘
6月2日(火)	広見町1~5	広見町6~9 広見新町 三ッ倉南町 百合ヶ丘
6月3日(水)	若松町1 荻の原	一色 高山 若松町2・3
6月4日(木)	大久保町 中野町2	中野町1 落合町
6月5日(金)	大湖町1・2	大湖町3 大峰町 希望ヶ丘
6月8日(月)	城山町	八王子町1・2
6月9日(火)	境町 穴原町1・2	片倉町 八王子本町
6月10日(水)	富士本中町	富士本西町 次郎長町
6月11日(木)	今宮 内山町	神戸1・2
6月12日(金)	富士見台1~7	久保町
6月15日(月)	大富町	鈴川町1~4
6月16日(火)	鈴川町5 鈴川浜町西 鈴川浜町中	鈴川浜町東 今井本町



我が家のアイドル

応募先
富士市永田町1-100
市広報広聴課



まゆみ
後藤麻由美 S60.12.11生
父・広之 母・琴江(大湖)
「初めての雪遊びで、もううれしくて」



ひろよ
黒田裕世 S60.2.12生
父・一俊 母・一代(大湖)
「にらめっこしましょうあっぷっぷ」



あつみ
吉野充美 S61.2.22生
父・隆之 母・里美(天間)
「あたち、お電話大好きのアっちゃんです」



あきと
鈴木章斗 S61.11.18生
父・正隆 母・千津子(今井)
「あのね、ほく首がすわったんだよ」

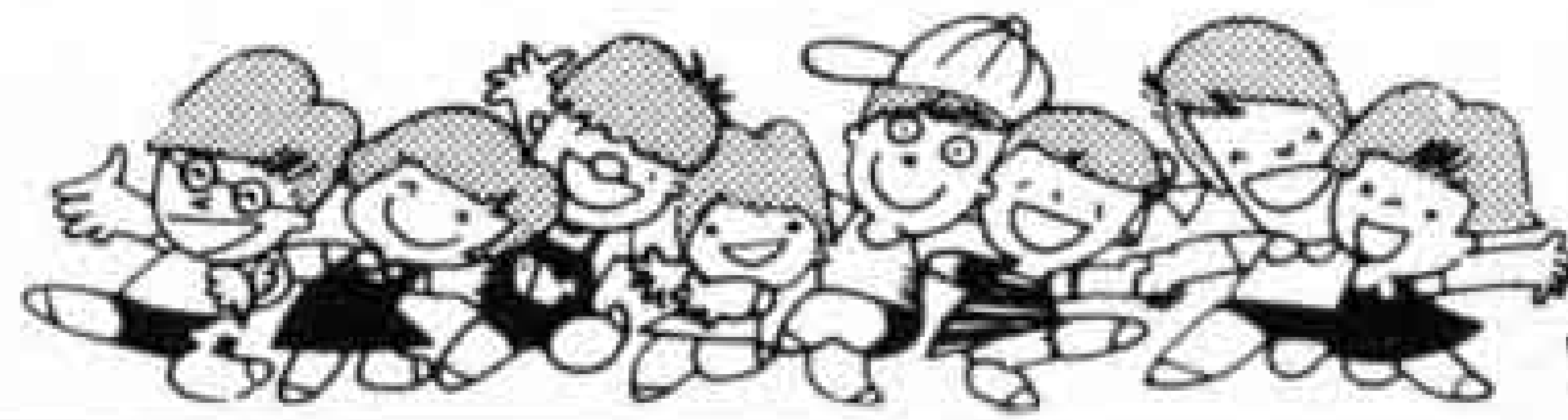

暮らしのたより

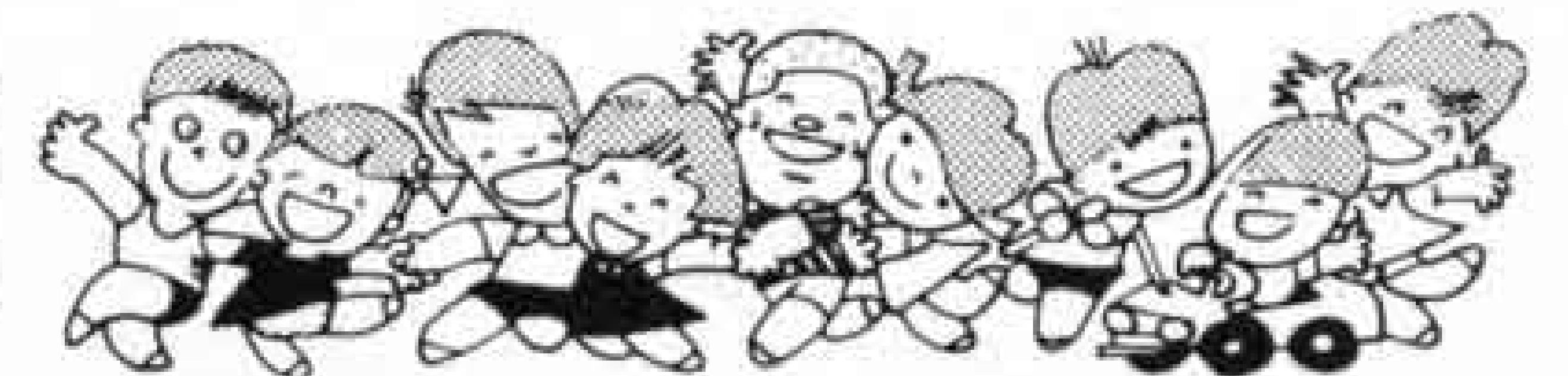

保健だより

問い合わせ

健康課 内線2440
2441



1歳6ヵ月児健康診査 (13:30~15:00)

ところ	とき	該当児
勤労者会館	6月5日(金)	60年11月生まれ
市立体育館	" 18日(木)	"
"	" 25日(木)	"

※もちもの 母子健康手帳、通知書

3歳児健康診査 (13:00~14:30)

ところ	とき	該当児
富士保健所	6月12日(金)	59年5月1日~10日
"	" 19日(金)	59年5月11日~20日
"	" 26日(金)	59年5月21日~31日

※もちもの 母子健康手帳、通知書

6月のお母さん教室

☆とき 11日(木)、18日(木)、25日(木)
13:00~15:30

☆ところ 市役所10階予備室

☆もちもの 母子健康手帳、筆記用具

離乳食講習会 (9:30~11:30)

ところ	とき	該当者
今泉公民館	6月11日(木)	生後2~5ヵ月の第一子をもつ
吉永公民館	" 25日(木)	母親や祖母

※もちもの 母子健康手帳、筆記用具

レントゲン間接撮影日程表

実施月日	実施会場	実施時間	該当地区
6月11日(木)	大富町公会堂	10:00~10:50	大富町
	次郎長作業所	11:10~12:00	次郎長町
	八王子町2丁目公会堂	13:30~15:00	八王子町2丁目
6月12日(金)	くすの木学園	10:00~10:40	希望ヶ丘
	八王子本町作業所	11:10~12:00	八王子本町
	大淵第2小学校	13:30~15:00	富士本中、富士本西
6月15日(月)	大淵3丁目公会堂	10:00~11:30	大淵町3
	大淵1丁目公会堂	13:00~14:00	大淵町1
	大淵2丁目公会堂	14:15~15:00	大淵町2
6月16日(火)	伝法町山神社公会堂	10:00~11:30	伝法町1
	本蔵寺	13:00~15:00	伝法町2・3
6月17日(水)	医師会医療センター	10:00~15:00	長者町、三日市、宮の上
6月18日(木)	伝法公民館	10:00~15:00	上中町、中村町、千代田町、上田端
6月19日(金)	妙善寺	10:00~12:00	田端町、中桁
	吉原第一中学校	13:30~15:00	瓜島、弥生町、日乃出町、宮川町
6月22日(月)	吉原第二中学校	10:00~15:00	立小路、一の宮1.2.3、水の上、鍛冶町2
6月23日(火)	新橋さくせん鉄工場	10:00~11:30	新橋、依田橋
	吹上公民館	13:00~15:00	御殿、吹上、寺市場

犬の引取り

不用犬の回収作業は各会場15分間で、当日は愛犬手帳をお持ちください。なお、不用犬として出した犬はお返しできませんのでご注意ください。

◇6月5日(金)、19日(金)

吉永公民館9:00、市立体育館9:30、
広見公民館10:00、大淵公民館10:30

鷹岡公民館12:00

◇6月12日(金)、26日(金)

田子浦公民館9:00、富士公民館9:30

毎週月曜日は 食品衛生相談日です



富士保健所

☎65-2153

健康コーナー

内視鏡検査



ガラスはかたく、折れやすいものです。うんと引き伸して直径10ミクロンぐらいまで細くすると、かなり強く曲げても折れなくなります。そして、その表面をさらに屈折率の低いガラスの膜で覆ったものがガラスファイバーと呼ばれるものです。これを2~3万本束ねて光を入れると、この光が内面で反射を繰り返して、何メートルも先まで、画像として送られてきます。

この原理を初めて人体に応用して、

食道、胃、十二指腸の内部をのぞきながら検査できるようになったのが、胃内視鏡(胃ファイバースコープ)です。内視鏡には、その他に気管支、大腸、膀胱、子宮、関節等種々の臓器を観察できるものがあります。また、その目的によって、送気、送水、吸引、生検鉗子挿入用等の細かい孔があり、カメラもついています。

生検鉗子とは、病気の疑いのある箇所を削りとってこることのできる器械です。この削りとってきた組織を病理学の先生に調べてもらい、ガンがあるかないかなどの診断をします。

この「生検」ができるようになってからは、ガンは非常に小さく、ごく早期のものでも診断可能となりました。

内視鏡検査というと、皆さんはすぐ「非常に苦しい検査だ」と思いがちです。ファイバースコープは、進行方向を見ながら挿入していく器械ですし、また技術の進歩により以前に比べて細いスコープが使われていますから、楽に検査できるようになりました。

〈富士市医師会〉

レター通信

風疹(三日ばしか)が大流行しています。ほとんどの場合軽くすみ、余病を起こすことは少ないのですが、中には出血しやすくなって、体のあちこちに出血斑が出る人もいます。

富士の今と昔⁽²⁷⁾



今 国道1号線 昭和放水路付近



明治初期の柏原の街道すじの写真です。町内の森幸平さん(柏原)のお話です。

「右の木(写真下)は徳川(將軍)さんの植えた後藤の松だね。今の昭和放水路の東寄りだよ。昔このあたりは原宿と吉原宿の間の宿で、旅人でにぎわったそうさ。宿場の名物は、浮島沼でとれたうなぎの蒲焼きで、子供のころ食べたけれどうまかったねえ。鉄道が開通して街道はさびれ、昭和7年の大火で家並みも消えてしまったよ」

昔 明治初期の柏原の宿場 左奥の森は六王子神社



キャプテン登場

18

須津中学校

女子バスケット部

部長 高田 静乃



須津中学校女子バスケット部はまとまったチームです。私たちが入学した年、須津中に来られた松村先生の指導をうけ、先輩たちに早く追いつきたいと、必死に練習

しました。

夏休みの蒸し風呂のような体育館、冬の木枯らしの吹きぬける運動場での練習など、並み大抵の根性では耐えられないものでした。

しかし、私たちの夢「中体連優勝」は、日増しに胸にふくらんできます。みんなで励まし合い、練習に耐えて優勝をつかみとるため、今日もフットワークに汗を流しています。

時には、みんなの試合に対する意欲が少なかったり、何度も教わ



中野保育園では、手づくりの、こいのぼりをつくっています。ことしは、父兄が寄附してくれた紙でかぶともつくりました。



「本物のこいのぼりを見てつくったんだ。絵具とクレヨンを使って元気なこいのぼりができたよ」と作品を手に中野保育園のお友達

次はやはり優勝です。やる気、根気、負けん気でこれからも練習に励んでいきます。

こちら編集室

五月晴れ。「富士見大通り」・「青葉通り」を緑の風が流れています。4/20号の「富士の今と昔」の写真が裏焼きでした。おわびして訂正します。

ったプレーができなかったりして先生を悩ませたこともありましたが、今は残りの少ない部活動を、悔いが残らないよう、みんなで気持ちを締めめています。バスケットは、団体競技ですからチームワークが大切です。その点、私たちは、みんな仲が良いので心配ありません。今まで、負けそうになった試合もありましたが、良い仲間にもまれていたから、勝ってきたのだと思います。新人戦第三位、市長杯準優勝、