

主な内容

新市議会議員40人を紹介…	2・3
カメラルポ……………	4・5
元吉原地区の住居表示……	6・7
まちかどネットワーク……	8・9
教育文化奨励賞……………	10
暮らしのたより……………	11~13
ふるさとの昔話……………	14

の 茶 ま つ り コ ン テ ス ト



ミス茶娘に大淵の小野田さん

富士のやぶ北茶のイメージアップ役を選ぶ「ミス茶娘コンテスト」が、4月21日(火)農協会館ホワイท์パレスで行われました。第2回目のことしは26人が応募し、厳しい審査の結果、ミス茶娘に大淵の小野田ちよりさん(銀行員・21歳)(写真中央)、準ミス茶娘に大淵の鈴木年子さん(事務員・21歳)(写真右)と中野の渡辺かおるさん(学生・19歳)が選ばれました。

みんなが選んだ新しい

市議会議員四十人

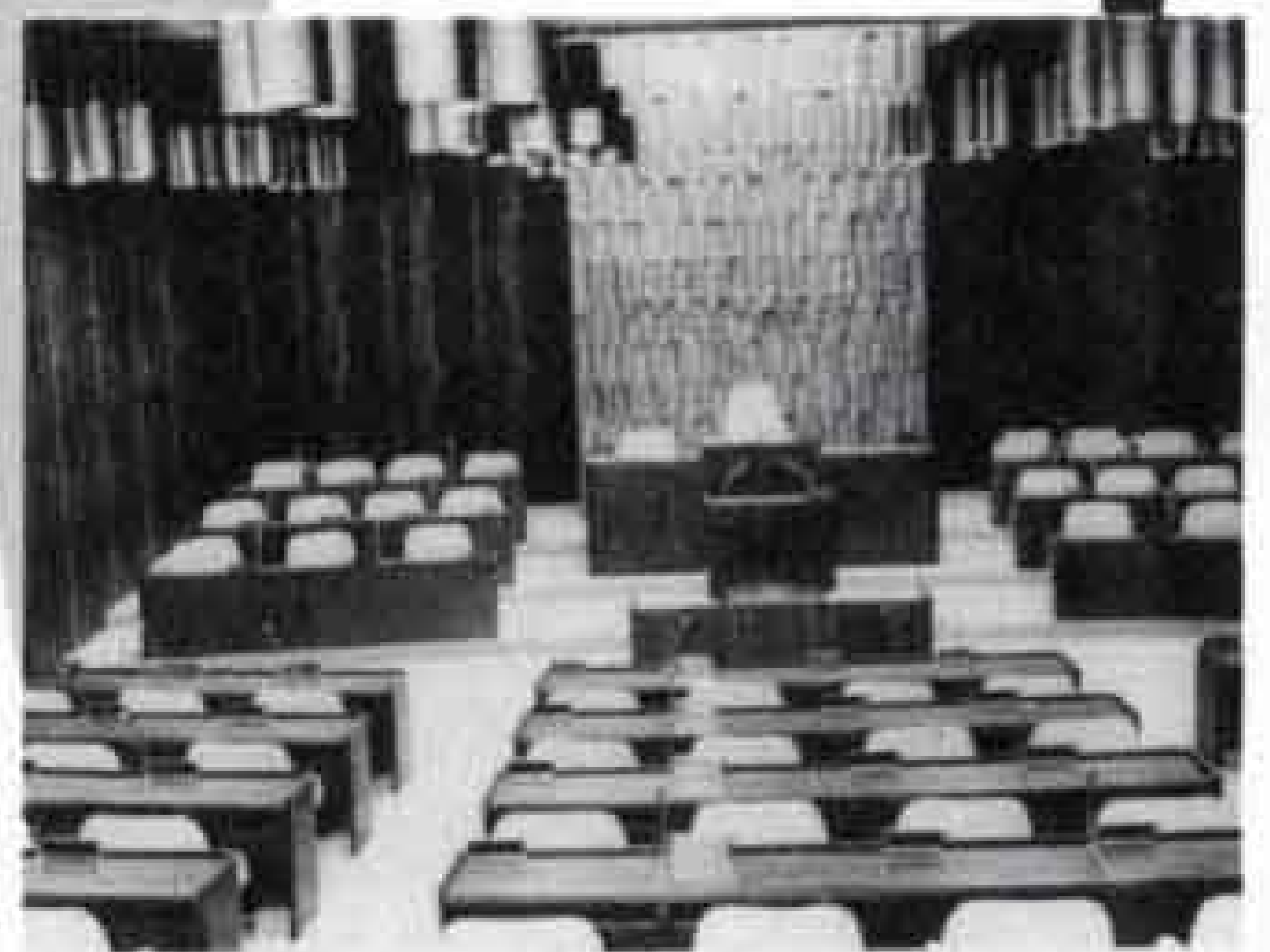

市議会議員選挙の投票が、四月二十六日市内五十四カ所の投票所で行われました。即日開票の結果、次の四十人の方が市民の代表として新しく選ばれました。

当日の有権者数は男七万三千八百三十四人、女七万六千九百七十六人の計十五万八千八百十人。投票率は七七・八六割で、前回の八三・四九割を下回りました。以下は五十音順で、氏名・年齢・住所・職業・党派別。(敬称略)

勝亦久次 (六十七歳)



伝法
市議会議員
無所属 現

勝亦正人 (四十九歳)



今泉
無職
無所属 新

加藤秀治 (六十四歳)



中野
市議会議員
無所属 現

加藤昌一 (六十八歳)



神谷
市議会議員
無所属 現

金森勲 (五十九歳)



岩本
市議会議員
無所属 現

影島利正 (五十八歳)



今井
無職
無所属 新

影島嘉彦 (五十歳)



松岡
市議会議員
無所属 現

笠井貢 (六十三歳)



岩本
市議会議員
社会 現

大和田隆 (三十五歳)



中丸
会社員
公明 新

荻野一郎 (七十一歳)



富士岡
会社役員
無所属 現

小倉通利 (四十八歳)



富士見台六
市議会議員
共産 現

大石松雄 (五十歳)

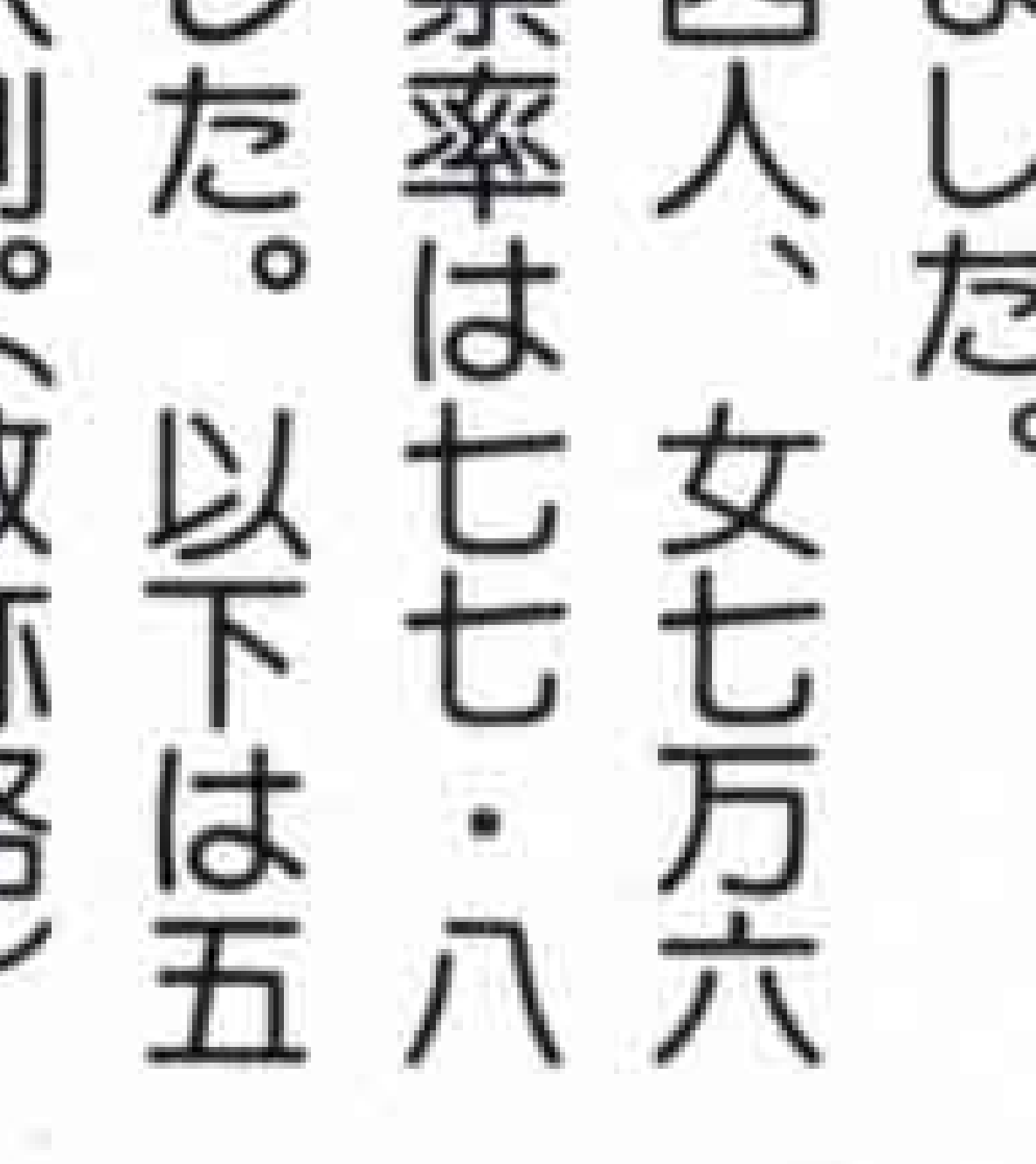

石坂
市議会議員
無所属 現

大塚登 (五十八歳)



石坂
市議会議員
無所属 現

宮島
市議会議員
無所属 現



浅田武溥 (五十二歳)

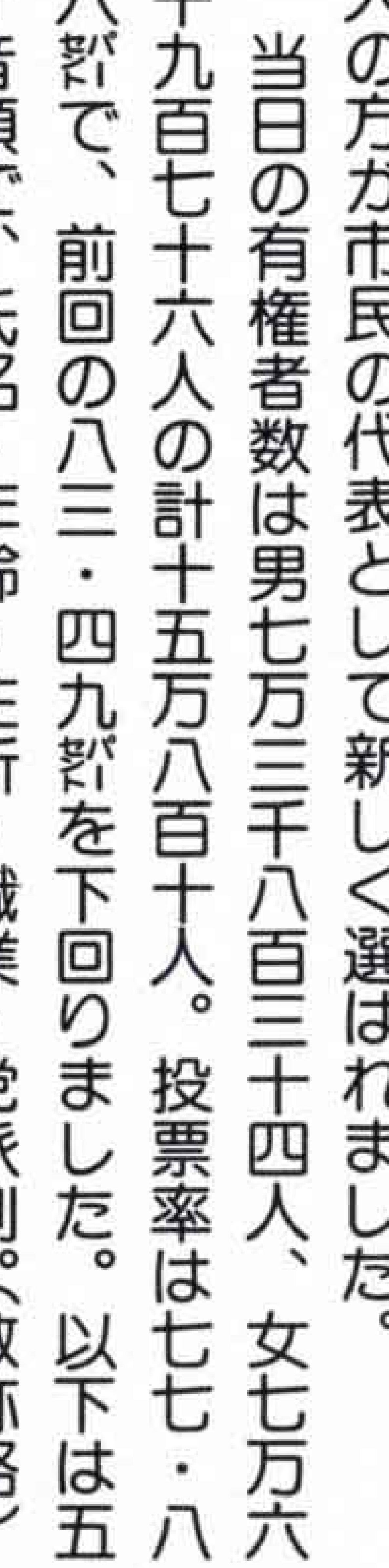

石坂
政役員
公明 現

植田祥之 (六十二歳)



久沢
会社役員
無所属 現

久沢
会社役員
無所属 現



菊池 継男 (六十一歳)

鈴木
会社役員
無所属 現



田中 吉正 (五十歳)

石坂
市議会議員
無所属 現



服部 弘 (五十八歳)

森島
会社役員
無所属 現



前嶋 貞一 (四十二歳)

天間
市議会議員
無所属 現



八木 敬 (五十歳)

鮫島
市議会議員
民社 現



合志 富男 (四十八歳)

川成島
会社役員
民社 現



常盤 光雄 (五十五歳)

松岡
会社社長
無所属 新



羽根 正 (六十一歳)

鈴木
市議会議員
公明 現



前田 徳治 (五十三歳)

今泉五
市議会議員
無所属 現



山下 雄司 (五十五歳)

今泉八
市議会議員
無所属 現



小杉 竹次 (六十一歳)

柚木
会社社長
無所属 現



中込 貞男 (六十七歳)

中央町三
会社役員
無所属 現



平野 康夫 (五十九歳)

今井
市議会議員
社会 現



松野 俊一 (四十四歳)

平垣
市議会議員
無所属 現



吉川 正一 (六十一歳)

中島
旅館業
無所属 現



小林 大八郎 (五十二歳)

荒田島
行政書士
無所属 現



中村 鋭行 (四十四歳)

中央町三
会社役員
民社 現



藤田 章吾 (六十一歳)

大淵
市議会議員
無所属 現



望月 政三 (七十九歳)

依田橋町
市議会議員
無所属 現



渡辺 進 (五十七歳)

原田
農業
無所属 新



杉山 昭伍 (五十七歳)

大淵
無職
社会 新



羽田 虎雄 (六十六歳)

中里
会社役員
無所属 現



藤田 久幸 (五十六歳)

大淵
市議会議員
無所属 現



森野 芳郎 (六十三歳)

元町
市議会議員
無所属 現



渡辺 勝 (五十二歳)

神戸
農業
無所属 新



第31回緑と花の百科展



二万点の春を満喫

四月十一日(日)市庁舎北側駐車場で、第三十一回「緑と花の百科展」が開かれました。朝のうち雨も残る肌寒い一日ながら、訪れた市民は約一万五千人。草花や苗木など二万点の植物に会場は春一色となり、人々は思い

思いの植物を買い求めました。会場では、市民の花バラと市民の木くすの木の苗が無料で配布され人気を呼びました。また、緑の相談コーナーなど各種の相談も行われ、緑化に対する理解も深められました。

△バラ五百本、くすの木千本を無料配布



△今回は新たに「病虫害防除講習会」も開催



▽家族連れなど多くの人でいっぱいの会場



1、富士山のように高く 教養を深め 視野のひろい市民となります

逆さ富士を映す池が完成

市庁舎西側潤井川沿いに建設中の中央公園に、逆さ富士を映す大きな池が完成しました。

この池は人工的につくられた六十七歳のせせらぎと、高さ四歳の滝から流れる水をためています。これから夏に向けて、水を流す予定です。中央公園の完成する昭和六十五年度には、せせらぎに蛍が飛び、緑に囲まれたすばらしい池になります。

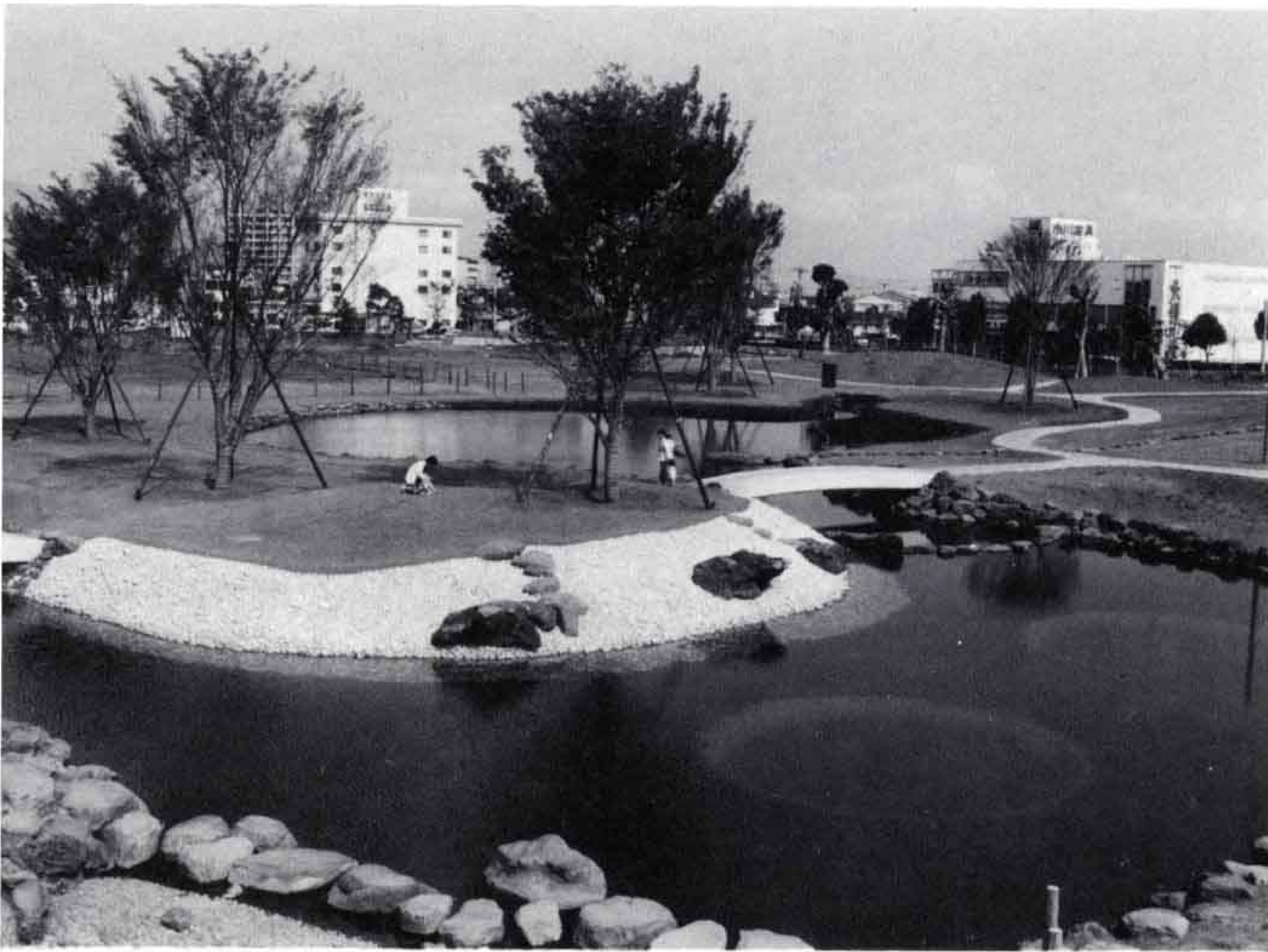

△広々とした敷地にゆったりとした池

ま ち の 話 題

潤井川にかぐや姫が出現

潤井川大橋から潤井川の土手を下流に向かって歩くと、かぐや姫のほほえみを見ることが出来ます。

これは、県が潤いのある街づくりの一環として工事したもので、川の左右の護岸堤に竹取物語を表現しています。この周辺は潤井川大橋や中央公園(建設中)もあることから景観的にも似合っています。

土手にはタンポポなどの草花が咲き、格好な散歩場所となりました。

▽中央病院にもマッチしています

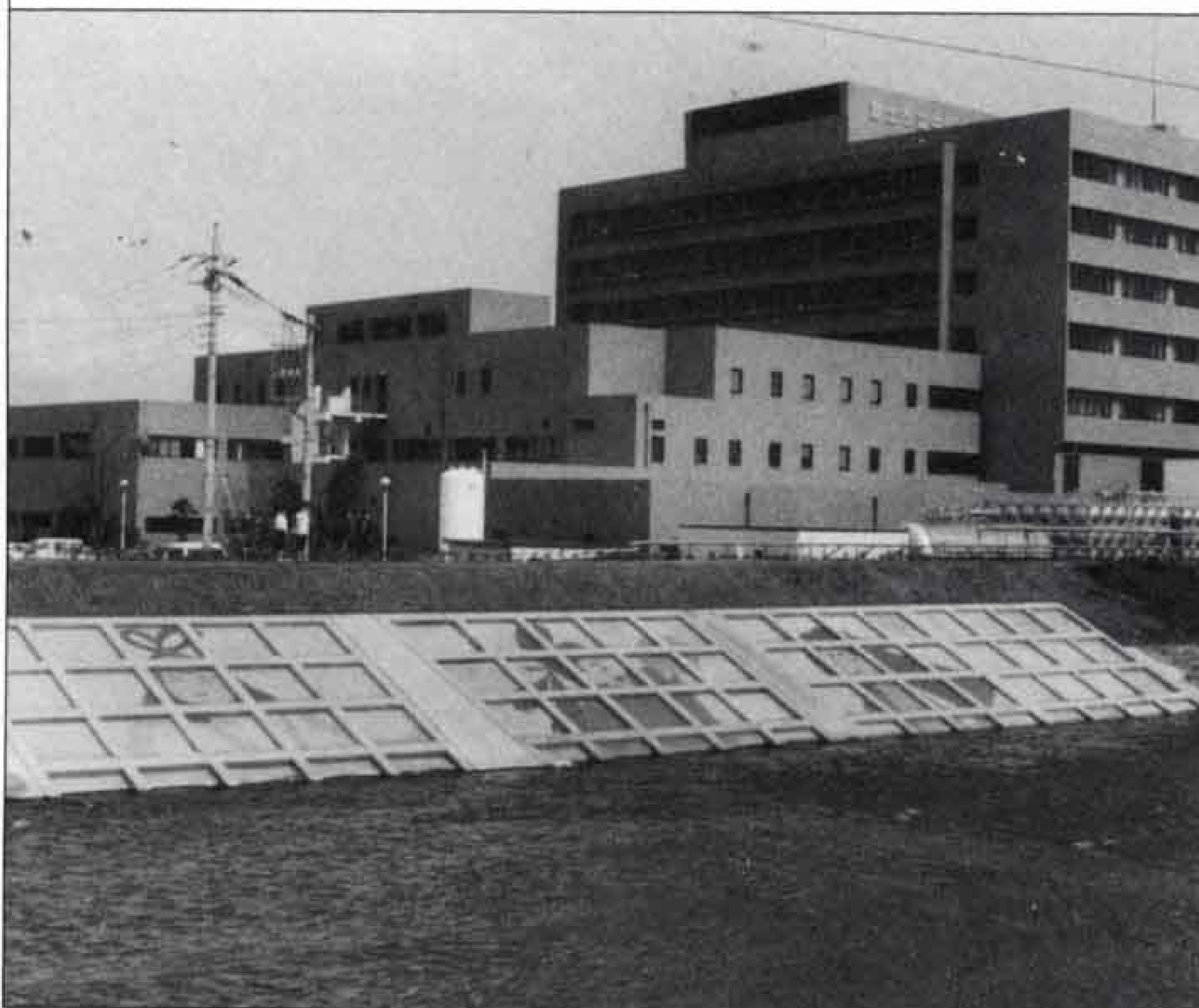

1、富士山のように たくましく 働くよろこびをもち 健康な家庭をつくります



△小規模授産所では市内一の規模

鷹身工芸社が新築移転

障害者の自立を目指す

四月九日(木)心身障害者のための小規模授産施設「鷹身工芸社」が、新築移転しました。移転先は鷹岡中学校の北側。新築に伴い入所者は九名から十九名にふえ、小規模授産施設の規模では市内一となりました。明るく、広い施設の中で、入所者の皆さんはポケットティッシュの袋詰め作業を通じて自立を目指しています。

元吉原地区で 新しい住居表示を実施

元吉原地区（鈴川・今井・大野新田の一部）が六月一日から住居表示を実施することになりました。新しく誕生する町は、鈴川本町・鈴川町・鈴川西町・鈴川中町・鈴川東町・今井一丁目・今井二丁目・今井三丁目・今井四丁目の九町です。

皆さんが番地を頼りに知人を訪ねたとき、なかなか見つからず困ったとか、人から番地を聞かれても、すぐ近くにあるはずの番地がどこにあるのか、さっぱりわからないといった経験があるかと思えます。しかも、わからない住所が原因で消防車や救急車の到着がおくれ、私たちの大切な生命・財産を失うこともあります。

なぜ住居表示をおこなうか

また、郵便物や宅配便の遅配等にも、支障を来します。このような不便や支障をなくするため、これまでの大字や地番を整理して、私たちの日常生活に合った合理的で、わかりやすい住居番号で表示する制度が生まれたわけです。

新しい住居表示の方法は

各町割ごとに「○○町・××一丁目」（町名）を
各街区ごとに「番」（街区符号）を
各建物の主な入口ごとに「号」（住居番号）をつけて表示することになります。

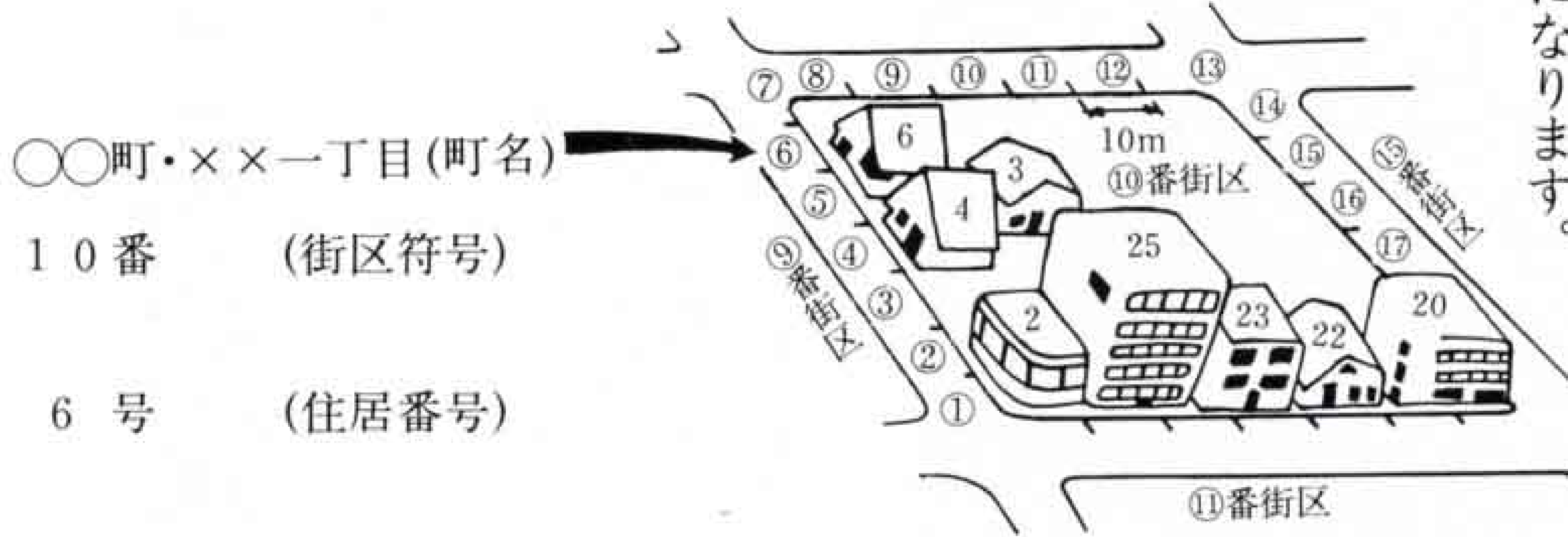

○○町・××一丁目(町名)
10番 (街区符号)
6号 (住居番号)

実施されると住所などの表示例は

住所などは、左の表のように表示することになります。

	実施前	実施後	変更になるところ
現住所	鈴川100番地	鈴川本町10番6号	大字が町名 番地が番号
本籍	鈴川100番地	鈴川本町100番地	大字が町名
不動産 (土地・家屋)	鈴川字砂山 100番地	鈴川本町100番地	大字が町名 字界字名の廃止

(例)

住居表示が実施されると

〈公簿等の書きかえ〉
住民基本台帳 市役所で新しい戸籍簿 表示に書きかえ
その他公簿台帳 (届け出不要)
各官公署の公簿類も、市からの通知により法律で定められた本人申請を必要とする場合を除いて、それぞれの官公署で変更することになっていきます。

〈各種登録などの住所〉
免許証 書きかえ・売
自動車登録の住所 買等のときに
各種許認可証 各自が住所変更
各種有価証券 更手続
土地建物登記事項変更
土地登記簿 法務局で職権にて書
建物登記簿 書きかえ
ただし、所有者の住所変更につ

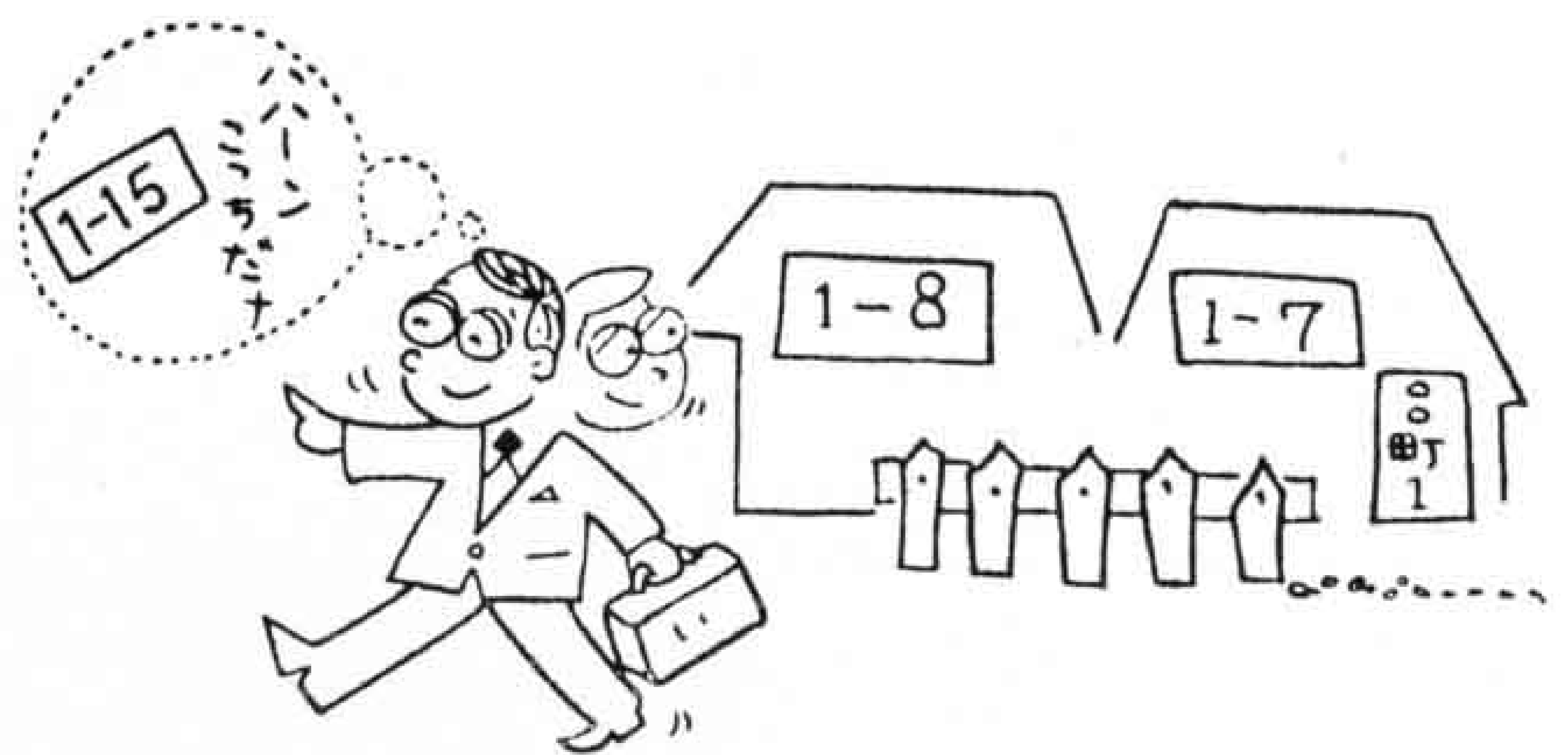

商業・法人登記事項の変更

会社
学校法人
医療法人
宗教法人
信用金庫
各種組合など

各自が法定期限内に住所変更手続

以上のは、売買等のとき必要に応じて各自が申請して変更します。

家の新築・改築・取り壊しのとき

住居表示実施期日以後、この地域に家を新築・改築・取り壊したりした場合に、住居番号の新設、変更、廃止を必要としますので、なるべく早く届け出るようにしてください。

また、以前住居表示を実施された地区についても届け出が必要で

住居表示についての問い合わせは
市民福祉部市民課管理係
51-0123
内線2227



とほろろ



△電線の地中化も検討されている吉原本町商店街



吉原

だれもが安らぎに満ちた
暮らしが営めるまち

このコーナーでは、公民館単位に各地区の話題や人物を紹介します。あなたの地区でのちょっとしたこぼれ話、出来事、ご意見などありましたらご連絡ください。6月は今泉、7月は伝法地区です。連絡先…市内永田町1-100 市広報広聴課 ☎51-0123 内線2822、締め切りは毎月15日です。

吉原は東海道五十三次の宿場町として栄えてきました。延宝八年(一六六〇)、大津波により依田橋西方にあった中吉原宿が全滅しました。今の吉原本町通りに吉原宿ができたのは、翌天和元年の暮れから二カ年をかけて、所替えたためです。当時の戸数は二百九十七軒でした。

吉原地区は昭和三十五年の吉原本町商店街の防災街区造成事業を初め、津田・青島・永田地区の区画整理事業により町並みが連なりました。官公庁、金融機関、事業所など都市中枢機能の集積が進み、活発な商業活動は地区発展の原動力となっています。

地区南部は工業地域で、田子の浦港開港以来、藤沢薬品、日本食品化工などが進出し、和田川西岸には日産自動車もあります。

近年は地価が上昇し、人口の他地区への流出が見られています。また、中心地としての交通問題、和田川の溢水による浸水被害の防止対策、商店街の再開発などが求められる地区でもあります。



△代表の齊藤さん(写真前列右から4番目)と吉原祭りの会の皆さん

現在月一回の会合をもち、魅力ある祭りについて話し合っています。ことしの祇園祭りは六月十三・十四日に行われますが、十三日の夜には、時間を決めて山車のせり合いを計画しています。

代表者となった齊藤さんは「私は祭りを通じて社会性を身に付け、吉原らしさを肌で感じ取ってきました。地元にはない大学生が、友達を連れて帰って来たくならないように祭りにできれば、吉原の活性化にもつながるはずですよ。」と語ってくれました。

昔の祭りは青年が主導権を握っていました。祭りの一カ月前には太鼓の練習や仕度を始め、当日は完全燃焼。終わった数日はボーとません。

「若者が少なくなった祇園祭り、このままでいいのか」と考えていた齊藤文公さん(昭和通り)が、「吉原祭りの会」を提唱したところ、あっという間に五十人が集まりました。

「若者が少なくなった祇園祭り、このままでいいのか」と考えていた齊藤文公さん(昭和通り)が、「吉原祭りの会」を提唱したところ、あっという間に五十人が集まりました。

年々盛大になる祇園祭り。でも昔を知るきつすいの吉原っ子にとって、今の祭りはもう一つ物足りません。

「若者が少なくなった祇園祭り、このままでいいのか」と考えていた齊藤文公さん(昭和通り)が、「吉原祭りの会」を提唱したところ、あっという間に五十人が集まりました。

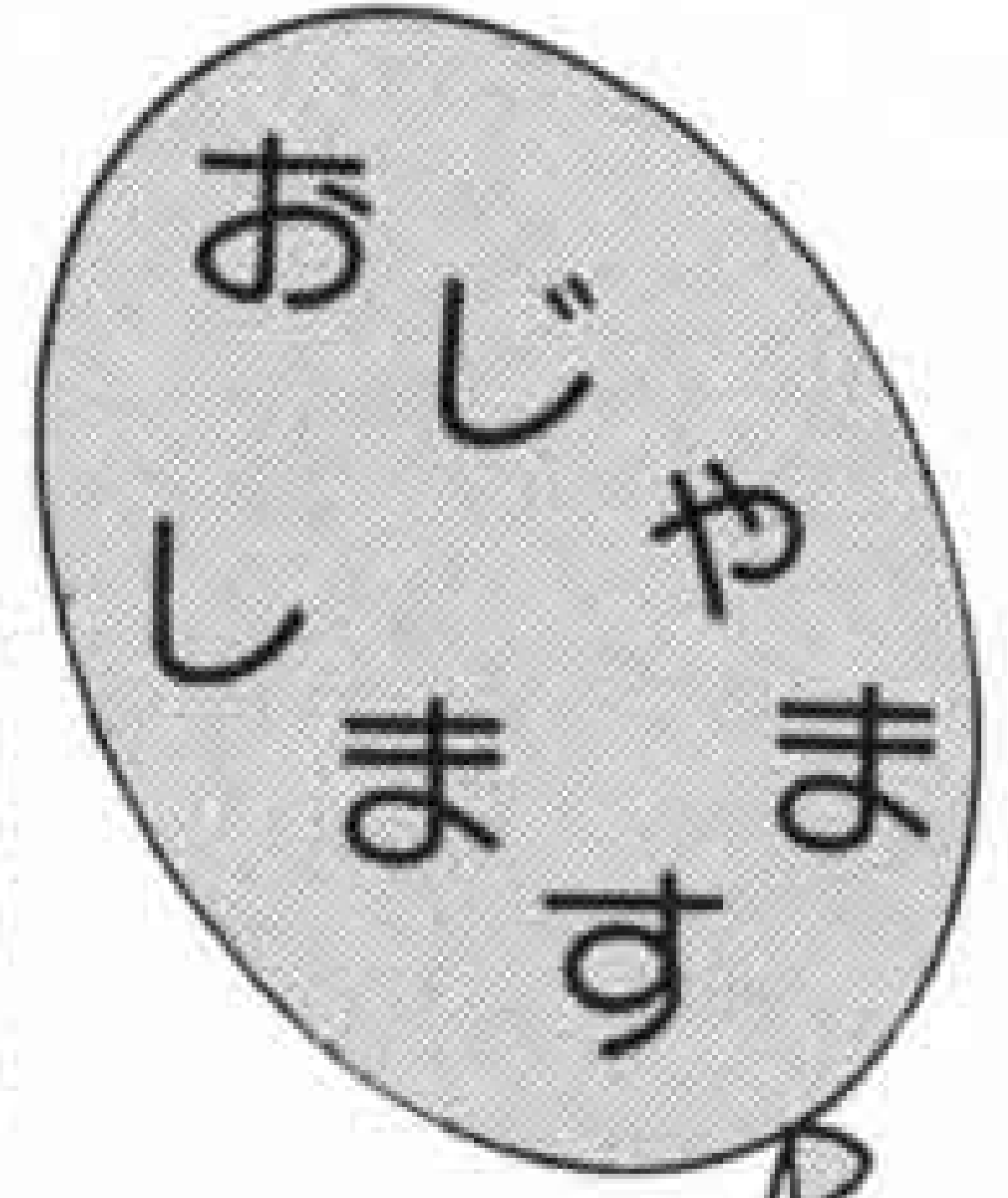

祇園祭りをもつと魅力的に

吉原祭りの会の皆さん





小学生のそろばんで2年連続
市内一

渡辺由美子さん

伝法2 伝法小学校6年生



四月に行われた「第六回富士市小学生珠算競技大会」で、二年連続市内一に輝いた渡辺由美子さん。由美子さんというより由美子ちゃんと呼んだ方がピッタリ。笑顔のかわいい女の子です。

小学校一年生のとき友達に誘われてそろばんを始め、昨年の秋、小学生にはまれな二段を取得。学校では前から「一番目」という小さい体ながら、問題を前にするとすごい集中力を発揮して、あつという間に答えをはしき出します。乗除の暗算は親指と人さし指をピクツと動かすだけで御名算。学校の先生もあてにするという正確さです。今回の大会では七百五十点中六百九十五点を取りました。そろばんの深沢末雄先生は「体は三二でもスケールの大きい子」とその素質を認めます。今回の受賞を一番喜んでくれたのは、おばあさんのこうさん。三人姉妹の末っ子で大のおばあちゃん子とか。

まちか

我がまちを語る



鈴木邦衛さん

吉原本町2 (70歳)

祭りが生む吉原の力

東海道の宿場として発達してきた吉原は、昔から比較的豊かなまちでした。豊かであったことが、変化を好まない風土を築き、鉄道の駅設置などではマイナスの作用を

したとも考えられますが、総体としては順調に発展をしてみました。この発展のエネルギーは、いろいろあげられます。私なりに一番の力と思うのは祇園祭りです。町をにぎわすのは、いつの時代も人の集まりで、祭りはコミュニケーションの核です。祇園祭りのもたらす共同意識は、吉原への愛着となり、他地区には見られない住民の力を生み出しています。吉原は最近ちょっと元気がないと言われます。しかし、長期的視野で新幹線新駅との交通体系を整え、本町通りと昭和通りの間の再開発を考えれば、明るい展望が開けるのではと考えています。

あの人の人こんなこと



みんなが交通安全

鈴木亜希子さん(錦町二)



「雨降りは注意二倍の登下校」これは昭和六十二年度の交通安全スローガンとして募集された二百九十四万七千六百六十四点の中で、総務庁長官表彰を受けた作品です。作者は吉原第一中学一年生の鈴木亜希子さん。雨降りに子供が傘を前にして歩くのをヒントにしました。雨の日は鈴木さんの標語を思い出して、みんなが交通安全。

市内一の鉄人

久保田保雄さん(東本通二)



水泳三・九歳、サイクリング百八十歳、マラソン四十二・一九五歳のタイムを競うトライアスロン。久保田さんは「厄年を積極的に乗り切ろう」とトライアスロンに挑戦。昨年はハワイで行われた世界大会に出場し、見事完走しました。練習は毎朝五時半から二、三時間。疲れを知らない市内一の鉄人です。

静かな人気「寿コーラス」

和田義盛さん(錦町二)



吉原地区のお年寄りの間で、静かな人気を呼んでいるのが「寿コーラス」。昭和五十八年に十人ぐらいで始めたものが、現在会員百十人。月二回、吉原公民館を会場に、民謡から最新ヒット曲まで幅広く歌っています。主宰者の和田義盛さんは、つやのある声で「歌の上手下手より、歌を通じて人間関係を深めています。」と元気いっぱい。

教育文化奨励賞

4氏1団体 文化の街づくりへの貢献

市教育委員会は、「昭和六十二年度富士市教育文化奨励賞」を音楽の振興に貢献した石川さんから四氏一団体に贈りました。この賞は、本市の教育振興及び芸術文化の向上に尽くした市民などに贈るものです。表彰式は、五月三日、富士商工会議所で行われました。

音楽界に貢献



石川喬雄さん (41歳 中野)

武蔵野音楽大学器楽学科に学び、同大学院を終了。テューバを佐藤倉平、室内楽をドイツ客員教授クルト・プツケに師事した。

昭和四十六年、富士見高校講師として来富し、同校吹奏楽部を県の代表的な吹奏楽団に育てた。一方、富士交響吹奏楽団の育成に努めるなど、地域に根ざした音楽文化の向上に貢献している。

優れた書道家



鈴木堯風さん (55歳 大淵)

少年時代より書道研鑽の道をあゆみ、地元書家山田愛山、芸術院賞受賞作家の殿村藍田に師事。書法技術の蓄積に努め、漢字の行書体を得意とする。昭和四十七年、市成人学校毛筆科講師に委嘱され、以来、地域での文化活動の普及と後進の育成指導に尽力している。また、日展など全国中興展で輝かしい業績を有している。

陶芸の普及を



鈴木道雄さん (53歳 鈴川)

京都美術大学時代に富本憲吉、近藤悠三、藤本能道らに師事。昭和四十六年、鈴川に「不二懸窯」を開窯し、陶芸指導を始める。以来、市成人学校講師、社会福祉センター陶芸教室講師を委嘱され、今日に至る。現在、市展実行委員、市文化財審議会委員を務めるなど市の芸術文化振興に貢献、寄与している。

茶華道一筋に



涌田知津子さん (71歳 江尾)

富士高等女学校を卒業後、茶、華道を鈴木俊恵氏に師事し、教授資格を取得。

地域文化に潤い

昭和三十年、吉原市成人学校の茶道科講師となる。以来、今日に至るまで成人学校を初め、婦人会などの茶、華道講師を歴任したほか、市内企業の社内教育と、後進の育成に幅広く活躍している。そのすぐれた指導性には定評がある。



富士市フラワーデザイナー研究連盟 (会長 古郡博子さん)

富士市フラワーデザイナー研究連盟は昭和四十八年、東京フラワーデザイン研究会と上原羽月枝フラワーデザインスクールに所属する市内の教授陣によって結成された。

以来、同連盟の中心的指導者が市成人学校や青年学級、婦人学級等において、創意と工夫を持って技術指導にあたり、会員数二百五十四名からなる今日の連盟組織が確立した。今後も、地域の生活文化に潤いを与える創作活動に、期待が寄せられている。

決定

富士まつり

ことしは、七月二十五日(土)、二十六日(日)

ぬいぐるみ人形劇 不思議の国のアリス

六月七日 吉原市民会館

暮らしのコーナー

気をつけよう 内職商法

「自宅でできるモニター販売員募集」の折り込み広告を見つけたAさん。どこかにいい内職はないかと考えていたところなので、業者に仕事の内容を電話で問い合わせしてみました。

ところが業者は、「電話では教えられない。今から行って説明する」と言います。そして、「モニターをやるならば、まずあなたが使ってみて」と、羽毛ふとんの購入をしつこく勧めます。困ってしまったAさんは、いちおう契

約書に印は押したものの、20万円近い金額にはどうも納得できません。また、ふとんの購入者もそう簡単にみつかりそうもありません。

業者に解約を申し出ても、応じてもらえなかったということです。

消費生活に関する苦情や相談は、生活安全課へ。内線2241

5月30日は消費者の日 悪徳商法による被害を防ぎましょう!

広報無線の臨時放送が分割放送に

広報無線放送は現在、お知らせを2回繰り返して放送しています。ところが、繁華街などでは音が重なりあって内容が理解できない地域もあります。

そこで、これを改善するため、市は6月から行方不明などの臨時放送に限り(火災を除く)297ヵ所の受信局を2分割して、それぞれ1回ずつ放送することにします。市民の皆様のご理解とご協力をお願いします。

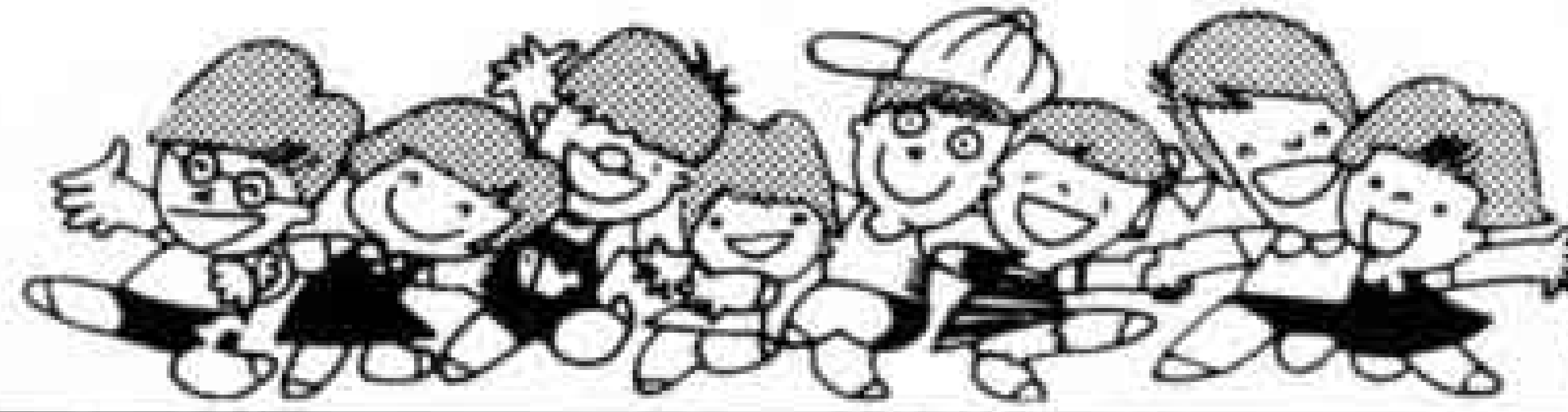

暮らしのたより

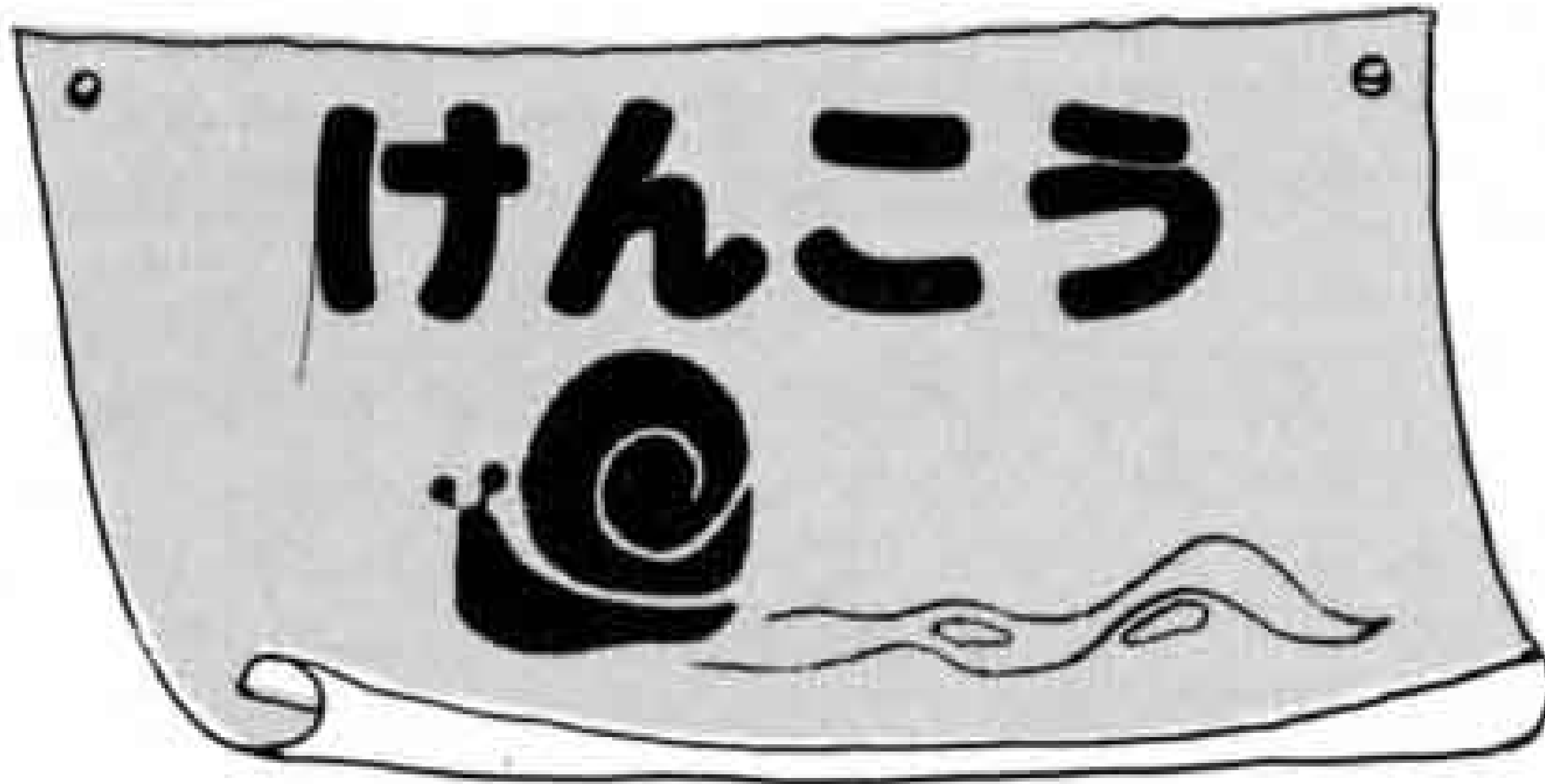
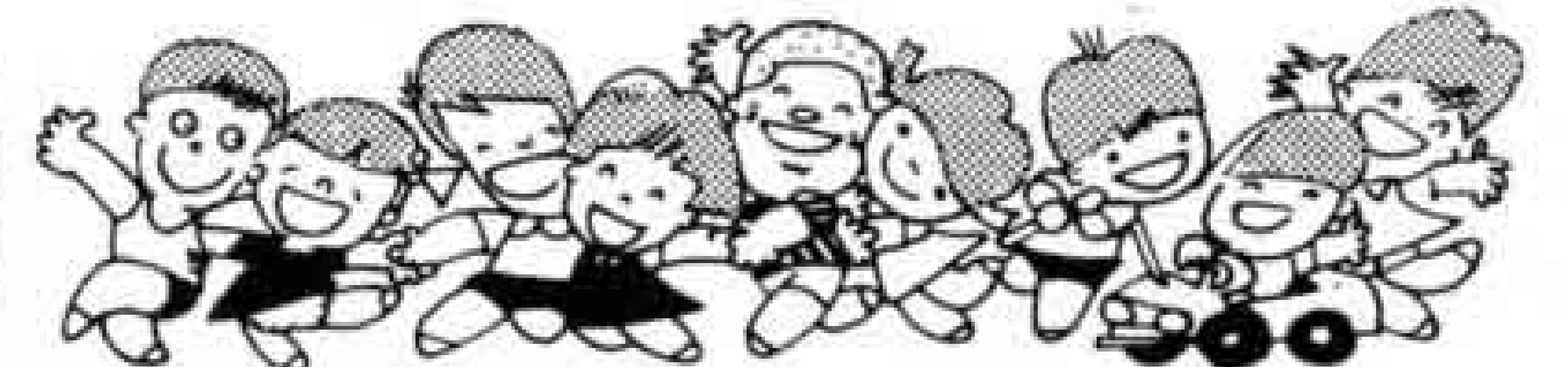

日本脳炎予防接種

該当児 ・ 1期-昭和58年4月2日から昭和59年4月1日までに生まれた幼児
 ・ 2期-昭和57年4月2日から昭和58年4月1日までに生まれた幼児

該当がすぎた人でも満15歳までは受けることができます。

※通知書及び予防接種カレンダーをよく読んで接種してください。指定された日に接種できない人は、最寄りの会場で接種してください。また、問診票のない人は、母子健康手帳と印鑑を持参してください。

問い合わせ先 健康課 内線2436、2437

実施会場	1回目及び第2期	2回目及び第2期
伝法公民館	5月28日(木)	6月8日(月)
神戸公民館		
大淵公民館		
富士公民館		
富士見台公民館	5月29日(金)	6月9日(火)
今泉公民館		
岩松公民館		
南公民館		
広見公民館	6月1日(月)	6月10日(水)
須津公民館		
駅南公民館		
鷹岡公民館		
伝法公民館	6月2日(火)	6月11日(木)
原田公民館		
岩松公民館		
田子浦公民館		
富士市立体育館	6月3日(水)	6月12日(金)
吉永公民館		
大淵公民館		
富士公民館		
広見公民館	6月4日(木)	6月15日(月)
元吉原公民館		
駅南公民館		
鷹岡公民館		
須津公民館	6月5日(金)	6月16日(火)
今泉公民館		
富士市立体育館		
田子浦公民館		
富士市立体育館	6月26日(金)	
富士公民館		
鷹岡公民館		

※受付時間は各会場とも13:20~14:20 (ただし、5月28日と6月8日の神戸公民館のみ13:20~14:00)

レントゲン間接撮影

該当する人 満16歳以上の人
 受ける必要のない人

- ・学校、大学に通学している人
- ・会社、事務所、病院、商店等で受診している人

- ・飲食業、理美容業に従事している人で、毎年保健所で受診している人
 - ・現在、結核で治療を受けている人
- 料金 無料

※レントゲン撮影の結果は、精密検査の必要がある人だけに通知します。

問い合わせ先 健康課 内線2436

実施月日	実施会場	実施時間	該当地区
5月29日(金)	石川要宅	10:00~11:30	錦町1.2、青島、新青島町
	富士市農協島田支所	13:00~15:00	荒田島1、津田
6月1日(月)	日産自動車労働組合事務所前	10:00~12:00	東本通1.2.3、依田原1.2.3.4
	土屋医院前	13:30~15:00	昭和通り、大和町、住吉町、日吉町3
6月2日(火)	富士市立体育館	10:00~15:00	吉原本町1.2.3.4、宮町、八代町、南町、荒田島2、新通り、緑町
6月3日(水)	木之元神社	10:00~15:00	新追町、伝馬町、日吉町1.2、西仲町、幸町、西本通り
6月4日(木)	米山製茶工場	10:00~15:00	東国久保、西国久保
6月5日(金)	法蔵寺	10:00~12:00	三ッ倉町
	片倉公会堂	13:30~15:00	片倉町
6月8日(月)	城山町公会堂	10:00~11:30	城山町
	八王子町1丁目公会堂	13:00~14:00	八王子町1丁目
	秋山栄作宅	14:15~15:00	落合町
6月9日(火)	大久保公会堂	10:00~11:00	大久保町
	中野2公会堂	11:15~12:00	中野町2
	大淵公民館	13:30~15:00	中野町1
6月10日(水)	勝又高宅	10:00~11:30	穴原町1
	竹川俊治宅	13:00~14:00	境町、大峯町
	渡辺芳弘宅	14:10~15:00	穴原2

胃がん検診

受付時間 9:00~11:00

受診料 800円 (70歳以上は無料)

問い合わせ先 健康課 内線2440

とき	ところ
6月6日(土)	元吉原公民館
" 8日(月)	"
" 8日(月)	吉原第二中学校体育館前
" 9日(火)	"
" 10日(水)	キミサワ 駿河台店
" 11日(木)	吉原第二中学校体育館前
" 12日(金)	静鉄観光吉原営業所
" 13日(土)	今泉小学校体育館前
" 15日(月)	"
" 16日(火)	毘沙門天書道塾前
" 17日(水)	キミサワ 駿河台店
" 18日(木)	森島公会堂
" 19日(金)	"
" 20日(土)	毘沙門天書道塾前
" 22日(月)	"
" 22日(月)	南小学校玄関前
" 23日(火)	"
" 24日(水)	スーパーまるふく駐車場
" 25日(木)	"
" 27日(土)	森島公会堂
" 29日(月)	"
" 30日(火)	須津公民館

家庭看護教室

とき 6月2日(火) 13:30~15:30

6月10日(水) 10:00~15:30

ところ 富士保健所

料金 無料

内容 看護の心がまえ、家庭におけるリハビリテーション、身体の清潔法、食事の介助、話し合いなど

申し込み、問い合わせ 5月23日までに健康課へ 内線2445

成人病基本検診

(一般診査)

該当する人 市内在住の40歳以上の人

内容 問診、血圧測定、尿検査 (一部の会場では総コレステロール、肝臓機能検査、医師の聴打診を含む)

料金 無料

問い合わせ先 健康課 内線2442

東名高速道路の通行どめ

5月23日(土)18時~5月24日(日)7時
 区間:大井松田I.C~沼津I.C



暮らしのたより

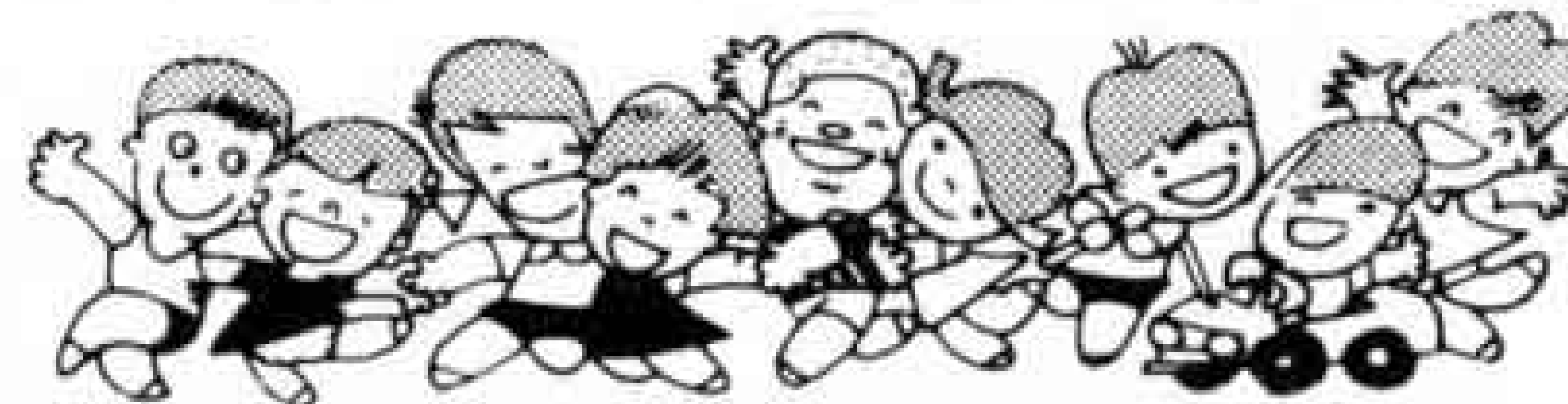

植樹祭の参加者を募集

とき 5月25日(月) 9:30に市役所南側歩道に集合、雨天時は30日(土)
内容 大淵の山林に植樹、水筒を持参(昼食は用意します)
人員 30人(先着順)
申し込み、問い合わせ 5月20日までに電話かかがきで、市内永田町1-100 市林政課へ 内線2571・2572

市民プールのアルバイト

雇用期間 6月1日(月)~9月15日(火)
募集人員 健康で水泳のできる社会人

及び大学生男・女若干名
業務内容 遊泳中の監視、入場者の出改札業務、場内外の清掃
賃金 社会人 時給530円
 大学生 時給500円
募集受付 5月31日(日)まで
申し込み、問い合わせ 施設利用振興公社勤労者体育センター ☎35-0672

5月16日~6月1日は
自動車税の納期です
 納税通知書が届かないときは
 富士財務事務所へ ☎65-2118

いっせい防疫

月日	午前	午後
5月25日(月)	久沢北 入山瀬天王町	厚原西
5月26日(火)	久沢東	天間北1・2
5月27日(水)	天間田代 天間川坂 厚原東1	厚原東3 天間南
5月28日(木)	厚原東2 厚原中	厚原北 末広町
5月29日(金)	厚原南 片宿	傘木 三ッ倉町

5月11日~20日
春の交通安全運動

5月の休日当直医

休日及び平日夜間の当直医は、急病者のために定めたものです。

急病のときだけご利用ください。

内科 救急医療センター 51-0099 伝法
小児科

◇5月5日(火)

外科 川村病院 61-4050 中島
 " 中根クリニック 21-7520 一色
産婦人科 柵山産婦人科 71-4771 厚原
柔道整復 田辺接骨院 61-5490 柚木

◇5月10日(日)

外科 松本整形 71-2570 久沢
 " 鈴木整形 52-2213 宇東川
眼科 阿部眼科 61-5810 松岡
産婦人科 武田産婦人科 63-5122 宮島
柔道整復 中村接骨院 61-1073 横割1

◇5月17日(日)

外科 竹沢医院 63-7373 宮島
 " 渡辺病院 51-3751 錦町
眼科 天神眼科 23-7050 富士宮
産婦人科 長野産婦人科 61-1907 柚木
柔道整復 平田接骨院 63-2200 上横割

◇5月24日(日)

外科 宮下医院 61-0376 平垣本

" 秋山外科 34-0075 富士岡
眼科 朝岡眼科 52-0745 今泉3
産婦人科 遠藤産婦人科 52-1941 吉原3
柔道整復 北村接骨院 63-7180 宮島

◇5月31日(日)

外科 川村病院 61-4050 中島
 " 芦川病院 52-2480 中央2
眼科 加藤医院 34-0011 比奈
産婦人科 北西産婦人科 61-0119 本市場
柔道整復 佐野接骨院 52-0774 吉原4

*歯科は歯科医師会館 ☎53-5555で行います。

平日夜間及び休日当直医の問い合わせは ☎51-9999

児童手当などの手続を

児童手当、児童扶養手当、乳児医療費、幼児医療費の助成、母子家庭等医療費の助成を行っています。申請をしていない人は、市民福祉部児童課で手続をしてください。内線2327

	受給資格者	請求者の所得限度額(控除後)	手当の月額	請求に必要なもの
児童手当	第2子が昭和58年4月2日以後に生まれた児童を含む18歳未満の児童を2人以上養育している人または、第3子以降の子が昭和53年4月2日以後に生まれた児童を含む18歳未満の児童を3人以上養育している人	扶養人数2人の場合 1,936,000円 <3,855,000円> 扶養人数4人の場合 2,536,000円 <4,455,000円> ※上段は国民年金の加入者、未加入者。<>は厚生年金加入者	2人目の2歳未満の子 月額 2,500円 3人目以降の9歳未満の子 月額 5,000円	・印かん ・預金通帳 (市内の申請人名義の通帳) ・厚生年金加入証明 (用紙は児童課) ・国民年金証書
扶養手当	離婚、未婚及び死亡等で父親がいない児童、または父親が重度の障害の状態にある児童を養育している母、並びに養育者で公的年金を受給していないこと	扶養人数2人 1,146,000円 扶養人数4人 2,320,000円	児童1人 33,700円 2人目 5,000円増 3人目 2,000円増	・印かん ・戸籍謄本 ・住民票謄本 ・請求者名義の預金通帳等
等母子家庭医療費	配偶者のない女子(男子) 父母のない児童	所得税が課せられていない世帯		・印かん ・保険証 ・預金通帳 (市内の申請人名義の通帳)
医幼療費	満1歳から小学校就学の始期に達するまでの人 (1回の入院が15日以上)	所得税額により支給制限あり	保険診療分より付加給付額及びその他、補てんされた医療費を控除した額	・印かん ・保険証 ・預金通帳 (市内の父親名義の通帳) ・領収書
医乳療費	1歳未満	なし		・印かん ・保険証 ・預金通帳 (市内の父親名義の通帳) ・母子手帳

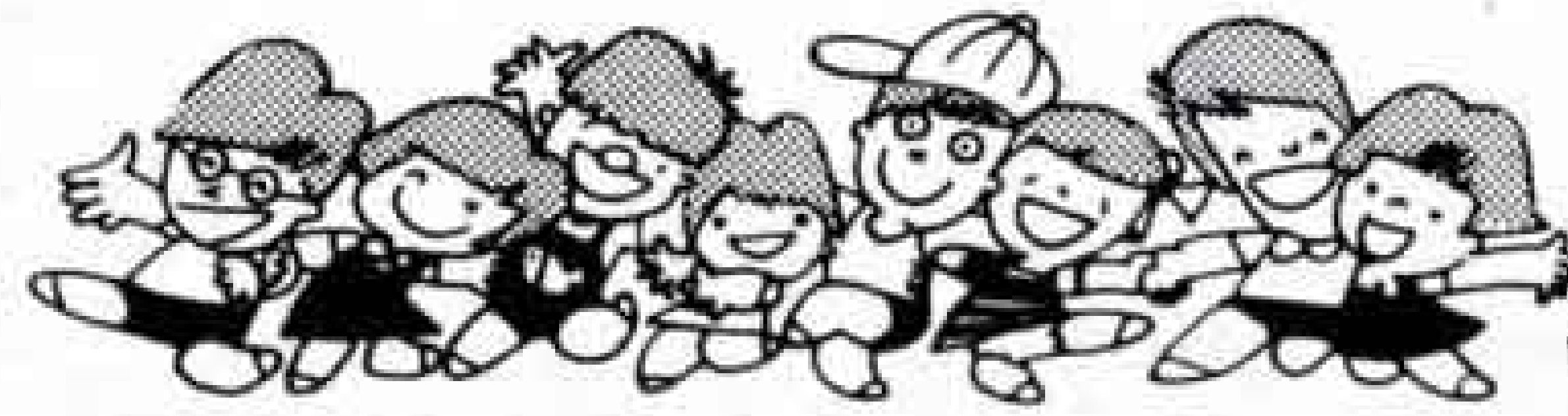

暮らしのたより

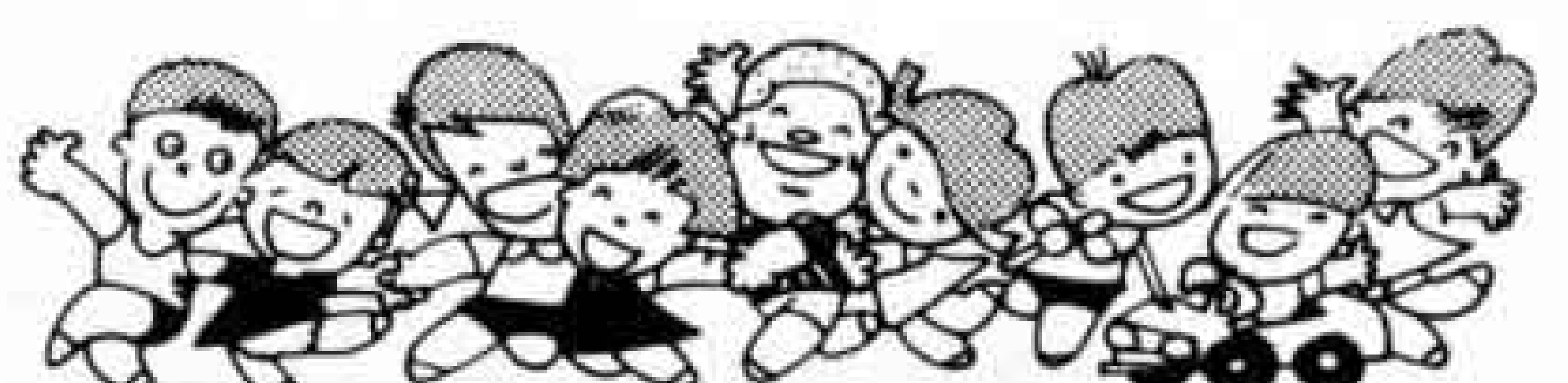

家内労働旬間

期 間 5月21日～31日
目 標 家内労働(内職等)による災害の防止と最低工賃の履行確保
 家内労働の委託者は家内労働者に家内労働手帳を交付して、仕事の内容・工賃の単価などを記入してください。
問い合わせ 商業労政課 内線2591



「富士市二十年史」を頒布

市は既刊の市史を受け継ぐ郷土史として、「富士市二十年史」を発刊しました。これは、昭和41年の2市1町の合併から20年間のさまざまな出来事をまとめたものです。

なお、富士市史、吉原市史及び鷹岡町史も頒布しています。

頒布価額 5,000円

頒布場所、問い合わせ 総務課(庁舎7階) 内線2761・2762

青年の翼参加者を募集

と き 10月6日(火)～11日(日)
訪問先 中国(浙江省杭州市・北京市)
対象者 市内に住む20歳から30歳までの独身の男女勤労青年で、現在青年活動をしているか、今後青年活動ができる人
人 員 5人(応募者多数の場合選考)
経 費 21万円のうち個人負担11万円と旅行手続き等が約3万8,000円
申し込み、問い合わせ 5月30日(土)までに青少年課へ ☎21-6129

市政モニターを委嘱

昭和62年度の市政モニターを次の25人に委嘱しました。

時田定子(元町) 高次博子(中里)
 鳥居 聡(岩本) 市川登志子(天間)
 鈴木惣吉(中柏原新田) 塚越桂子(大淵)
 堀内陽雄(鈴川) 小林聡美(久沢)
 志田 馨(松岡) 山崎 操(大淵)
 大村勝己(松本) 望月和子(宮島)
 時田泰子(本市場新田) 野田常雄(岩本)
 武田久美子(五貫島)
 山口田鶴子(伝法) 後藤啓次(原田)
 上田美彦(入山瀬) 佐野栄子(柚木)
 佐野典子(三ツ沢) 石川みはる(浅間本町)
 渡辺富恵(神戸) 秋山いつ子(中野)
 橋爪玲子(大淵) 石川小波(鮫島)

工業統計調査のポスター募集

募集期間 5月11日(月)～6月30日(火)
規 格 ・縦59センチ、横42センチで縦長に使用
 ・使用する色は4色以内(白は1色と数えない)
 ・図案には「通商産業省」「工業統計調査」「昭和62年12月31日」の文字を必ず入れる
 ・写真は使用しない
 ・ポスターの裏面に住所・氏名・職業(学生は学校名・学年)を明記する
応募先 〒100 東京都千代田区霞が関1-3-1 通産大臣官房調査統計部工業統計課 ☎03-501-1511
 内線2393
問い合わせ 広報広聴課 内線2824

愛鷹山の登山に注意

愛鷹山連峰の西斜面は、岩盤がもろくなっていますので、登山には十分な注意が必要です。なかでも、割石沢出会いから割石峠のルートは崩壊箇所があり通行できません。

また、登山者カードは必ず投函しましょう。

問い合わせ 静岡県山岳遭難防止対策協議会富士支部 市総務課内線2766

行政の相談を受付

行政相談委員

藤波俊夫	中央町2	☎51-1072
佐野貞二	天 間	☎71-2709
時田徳子	上 横 割	☎61-7319
風間 等	宮 下	☎61-3336

相談日 毎月第2・4金 13:00～15:00

相談場所 市民相談室 内線2243・2244

園芸コーナー

初夏の室内花

セントポーリア



室内で気軽に楽しめるセントポーリアは、身近な暮らしを彩る鉢花として人気の高い花の一つです。品種も豊富で小型のリトルスカルやリトルレッドなどのミニチュア種も出回り、食卓や机の上にかわいらしくおさまり雰囲気や和らげてくれます。

4月～6月に初めてセントポーリア

を入手した人でも、この時期には比較的楽に花を咲かせ続けることができますが、環境の変化に弱いためその後に花が咲かなかったり、夏や冬の不十分な管理のために株をだめにしてしまうことが多いようです。

【育て方】

温度が15～25℃、湿度が60%程度の明るい日陰の条件下でよく生育するので、このような環境を一年中保てばずっと花を咲かせ続けられます。室内では、日光が間接的に長時間当たる窓際のレースのカーテン越しが適しています。水やりは土の表面が乾いたら株元に静かに与えます。肥料は有機質の強

いものは避け、液肥(例N-P-K=5-10-5)の1,000～1,500倍溶液を週に1回与えてやります。冬場は10℃以下に気温が下がらないところに置きます。

【ふやし方】

セントポーリアはこの時期に、葉ざし・水ざしで簡単にふやすことができます。健康な株の充実した葉を一枚選んで、葉ざしの場合は底に2センチほど水のたまったパーライトに1センチほどの深さに差します。水ざしの場合はコップに入れた無肥料の水の中に葉柄を4・5センチ浸しておきます。どちらも20日ほどで発根するので、小鉢に移植します。



ニイハオ 休好

5



嘉興市



▶結婚を夢見る女性

青年の結婚観

結婚は国を問わずヤングの関心事で、中国の法定結婚年齢は、男22歳、女20歳です。結婚のスタイルは日本同様、自由恋愛（恋愛結婚）と紹介人と呼ばれる仲人による見合結婚があり、自由恋愛は3～4割です。

文化革命期（1966～1976）に、農村に下った青年が多かったことから、男女とも婚期を逸した人が多く、一種の社会問題となっています。そのため、自治体で結婚相談所の窓口を設けています。

結婚条件は女性から男性には、知識・教養・誠実さなどが求められ、男性から女性には、誠実さ・聡明さ・家計のやりくり・美しさなどが求められています。

また、女性は結婚しても姓は変わりません。

若者のデートやレジャーは、映画・サイクリング・スポーツ（卓球やバドミントンなど）・公園での語らいなどです。



柚木のお天白さん

駅北地区の柚木に天白神社があります。地元の人たちは「おてつぱくさん」と呼んで、毎年九月にはお祭りをやっています。

天からお米が

昔はこの家でもおじいさんやおばあさん、子供も手伝って家中みんなで農業をやっていました。ある年、柚木村の初穂田という田んぼに、とっても大きな米粒が三粒、天から降ってきました。米粒の大きさは、長さ一寸八分といいますが、今でいう約六芒星になります。

村の人たちは

「不思議なことがあるもんだ」

「きつと、この土地はお米の神様と関係があるに違いない」

と米粒の一つを祭って、天白神社と名付けた社を建てたそうです。

そして残りの米粒は、米之宮浅間神社と出雲大社に奉納したという事です。

天白池や古井戸も

天白神社は、柚木公会堂の隣りにあります。今はなくなりましたが、昔は境内に天白池という名の大きな池や古井戸もありました。

飛行機松

大きな池や古井戸もありました。柚木村の人たちは、この井戸をつい最近まで生活用水として利用していたそうです。今は、天白神社だけが残り、池があつたあたりは家が建ち、道ができてしまっています。

また、昭和七年まで境内には、飛行機松と呼ばれた松の木がありました。柚木の渡辺一見さんと佐野正三さんは、この松について

「飛行機松っていうのは、飛行機のように枝が広がっていて大きな松の木だったんで、そう呼ばれてたんだよ。大人が四人がかりでないと手が回らないほど太い松だったね。なんでも、富士山の三合目からも見えたさうだよ」と話してくれました。



写真左から佐野さん、渡辺さん

地名の由来

一色 (神戸地区)

▽一色に広がる茶畑



一色村は、今宮村・神戸村とともに今宮浅間神社の封戸でしたが、東泉院が今川義元から天文十六年（一五四七）五社別当に任命されたことによって同院の寺領村になりました。

一色というのには「種類の税」という意味もあるので、この村は何か一種類の年貢しか納めなかったから一色村としたのかも知れません。明治二十二年、今泉村と合併して大字一色となりました。

こちら編集室

表紙で紹介した「ミス茶娘コンテスト」。ミス茶娘に選ばれた小野田ちよりさんは、うれしさとともにどきが交錯してか、涙の連続。審査のときに見せてくれたステキな笑顔は見せてくれませんでした。皆さん、写真よりもっともっと美人ですよ。1/5号の「地名の由来」で、十一行目の郡衛は郡衛の誤りでした。おわびして訂正します。