

主な内容

守っていますか交通ルール…	2・3
カメラルポ……………	4・5
まちかどネットワーク……………	6・7
暮らしのたより……………	8～11
ふるさとの昔話……………	12



寒さなんか吹き飛ばせ

富士南地区社会教育推進会は、1月25日、富士川緑地公園でファミリーマラソンやたこ揚げ大会、もちつき大会を行いました。

これは、「3世代交流で明るい町づくりを」と開かれたもので、参加者は、時折まじるみぞれを物ともせず楽しんでいました。

第4次富士市
交通安全計画



— 交通事故撲滅はみんなの願い —

守つていきますが交通ルール

富士市交通安全対策会議（会長富士市長 渡辺彦太郎）は、昨年暮れ、第四次富士市交通安全計画をつくりました。この計画は、昭和六十年から昭和六十五年度までの五年間に行うべき、本市の陸上交通の安全に関する総合的な施策の大綱を定めたものです。

本市は、昭和四十六年以降、三次にわたり、交通安全計画をつくり、交通安全のための諸施策を進めてきました。その結果、交通事故は、減少傾向をたどり、昭和四十八年には、件数、傷者とも最少を示しました。しかし、第三次計画に掲げた昭和六十年までに、年間死者十四人以上とする計画目標は、五十七年を除き達成できませんでした。

そこで、人命尊重を基本理念に、快適な交通社会の実現を目指し、第四次富士市交通安全計画をつくったものです。

過去十年間の
交通事故件数の推移

区分	年	昭和41年	52	53	54	55	56	57	58	59	60	61
件数		1,317件	1,096	1,069	1,104	1,163	1,181	1,323	1,379	1,191	1,330	1,464
死者		52人	32	23	17	19	23	10	16	26	17	17
傷者		1,404人	1,327	1,346	1,352	1,391	1,445	1,661	1,638	1,411	1,560	1,812
指数 (10041年を とする)	件数	100	83	81	84	88	90	100	105	90	101	111
	死者	100	62	44	33	37	44	19	31	50	33	33
	傷者	100	95	96	96	99	103	118	117	100	111	129

年間死者数を 十四人以下に

最近の市内の交通事故発生状況は、若者の二輪車事故、女性・老人ドライバーの事故等が増加しており飲酒運転も依然として減少していません。この原因としては、車両台数、運転免許人口の増加による道路交通量の拡大や運転者の多層化などによる質の変化、さらに交通の混合化の進行、交通安

全意識の低下などが考えられます。こうした中で、交通事故に歯止めをかけるためには、市民が総力を挙げて安全対策に努めなければなりません。

今後の交通安全対策としては、人命尊重を第一義に、歩行者（特に子供・高齢者・身体障害者）や自転車利用者が安心して通行でき円滑な自動車交通を確保するための諸施策が必要です。

そのため、利便性を考慮した質の高い交通安全施設の整備充実、生涯にわたる交通安全教育の推進

シートベルト・ヘルメットの正しい着用、職域や地域における自主的な交通安全活動の推進、迅速で効果的な救急救助体制の整備充実などの交通安全対策を強力に実施していきます。

特に、死亡事故の防止に全力を入れ、死者数の減少に努め、昭和六十五年までに年間死者数を十四人以下にすることを目指していきます。

生涯にわたる 交通安全教育を

道路交通環境の整備としては、五年間で、新たに歩道四十八線を整備するのを初め、立体横断施設や道路の照明灯・標識・防護柵などを整備していきます。

駐車対策としては、自転車駐車を富士駅・吉原駅の南口などに合わせて千四百台以上確保していきます。また、子供が安全で自由に遊べるように、幼児公園などを百十八軒ふやしていきます。

交通安全思想の普及を図るためには、生涯にわたる交通安全教育が必要です。そのため、家庭、学校はもちろん、婦人団体、老人クラブなど、各種団体に交通安全思想を普及させていきます。

交通事故の多くがスピードの出し過ぎや飲酒運転などの無謀運転に起因していることから、運転者の教育に力を入れていきます。

特に、最近、事故が急増している二輪車や高齢運転者の交通安全

教育の徹底を図り、シートベルト・ヘルメットの正しい着用を励行していきます。

また、車両の安全性確保のために、点検整備を励行するとともに、道路交通秩序を維持するため、指導取り締まり体制の強化を図ります。

そのほかに、救急救助体制と救急医療施設の整備を図るほか、自動車損害賠償責任保険の加入徹底や市民交通傷害保険制度の充実など、交通事故被害者救済対策を進めていきます。

地震などのときは 落ちついた行動を

予想される東海地震などが発生した場合、自動車運転者のとるべき措置として、次のことの周知徹底を図っていきます。

- ・避難に車は使わない。
- ・低速走行する。
- ・車を道路の左側に寄せてエンジンをとめる。
- ・カーラジオ等で地震情報、交通情報を聞く。
- ・警察官等（規制標識）の指示に従い行動する。
- ・車を置いて避難するときは空地等に入れて、道路上に置かない。やむを得ず道路上に置くときは、窓を閉め、エンジンキーはつけたままドアロックをしない。

助け合い、ゆずり合いの精神を
宮崎 誠さん(今泉)



私が交通安全指導員になったのは、今から十七年ほど前です。

当時と比べて、今は助け合い、ゆずり合いの精神が欠けてきているように感じます。助け合い、ゆずり合いの精神は、単に交通マナー上だけのことではなく、社会生活を営む上でも基本的なことです。この精神が身につけば、事故も自然に減ってくると思います。

幼児からの教育を
志田伸子さん(宮島)



交通安全教育は、幼いころから教え込むのが大切だと思います。

子供たちには、道路を横断するときは、必ず右手を上げて、とまってから左右を確認して横断するように言い聞かせています。

また、一家団らんの際には、交通安全の話題を出すと、子供連れで買い物に行くときには、道路標識を教えるようにしています。



△会場は晴れ着姿の若者たちでいっぱい



△記念品を贈られる新成人代表

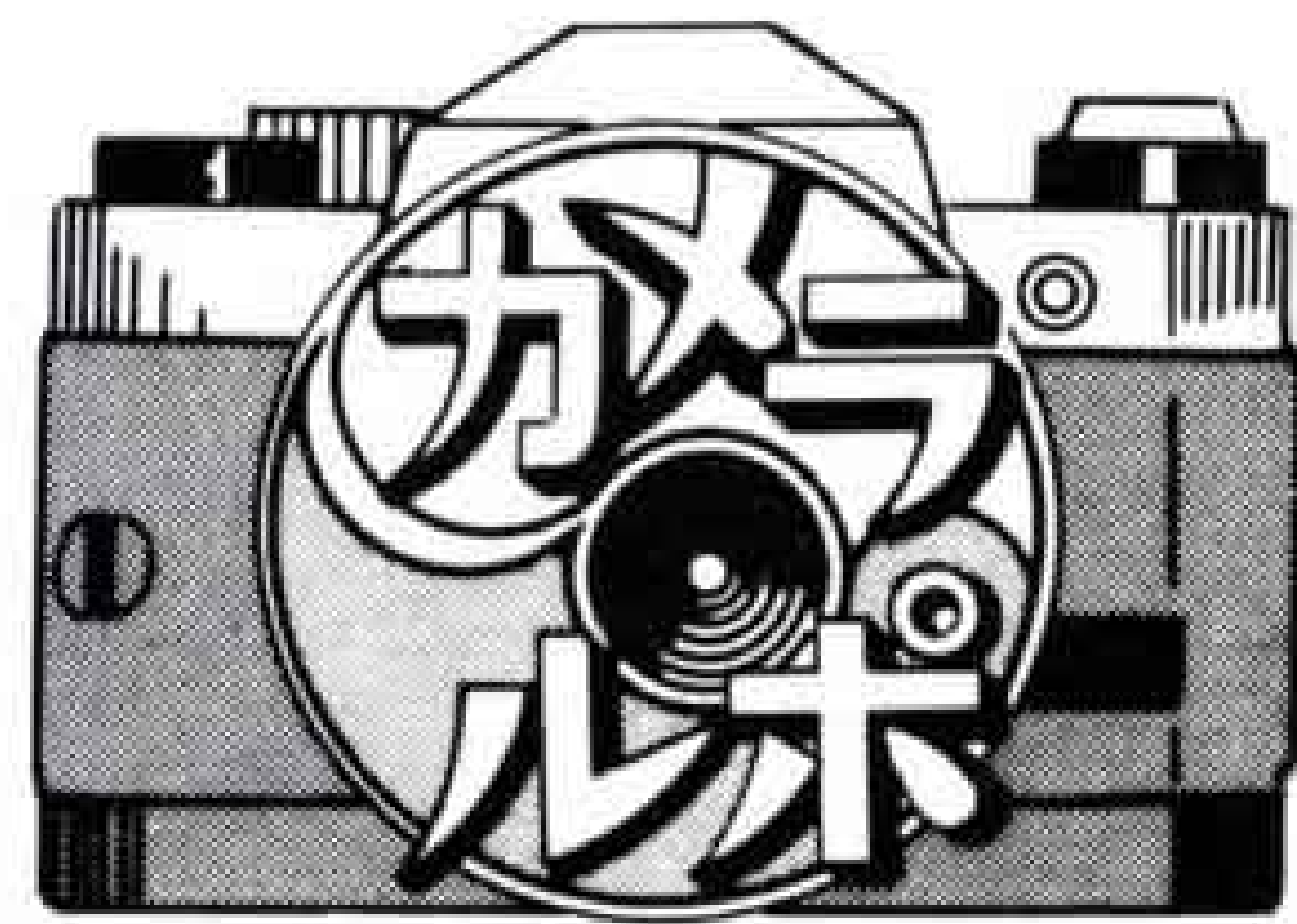

成人の日の一月十五日、恒例の成人式が吉原市民会館、富士文化センターを会場に行われました。
 ことしの新成人者は、昭和四十一年四月二日から四十二年四月一日までに生まれた二千五百四十一人。
 ひのえうまのためか昨年より百十人減少しました。会場は、あてやかな晴れ着姿の若者たちで熱気ムンムン。久しぶりに会った友人たちとの話があちこちで弾んでいました。

おめでとう20歳
 21世紀にチャレンジを

あ の 顔 こ の 顔 み ん な 若 さ い っ ぱ い



富士山の魅力を紹介



△「私はこの富士山が好きだわ」とうっとり

四季折々の富士山の美しく雄大な姿を、静岡、山梨などさまざまな角度から写した写真展「第五回富士山写真展」が二月十一日まで、市立博物館で開かれています。

この写真展は、富士山の魅力を生涯撮り続けた故岡田紅陽氏を慕う人たちがつくれた紅陽会と市立博物館の共催によるものです。

写真展に訪れた市民は、日ごろ見なれてる富士山の姿を改めて見直し、その美しさ、雄大さに感動していました。

△「富士山…」改めて見直しました

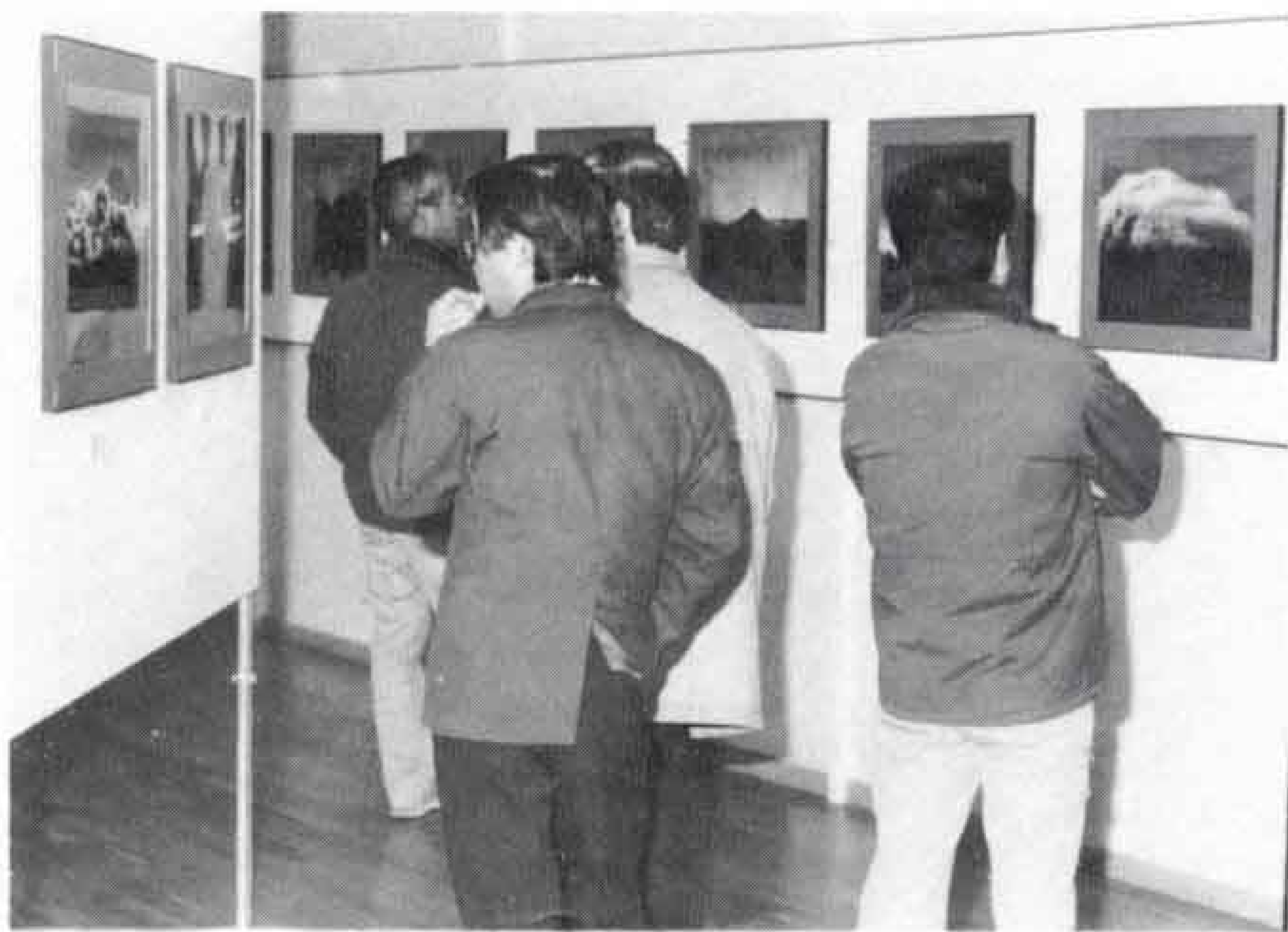

第6回 家庭とともに歩む学校給食

1月22日から25日までパピー4階催事場で「第6回学校給食展」が開かれました。飽食時代といわれる現在、子供たちがすこやかに成長するために、家庭と学校が手を取り合って食生活を考えようと開かれたものです。

▷栄養のバランスが大切です



△「おはしはこうやって持つのよ」とアドバイス

1、富士山のように たくましく 働くよこびをもち 健康な家庭をつくります

ネットワーク

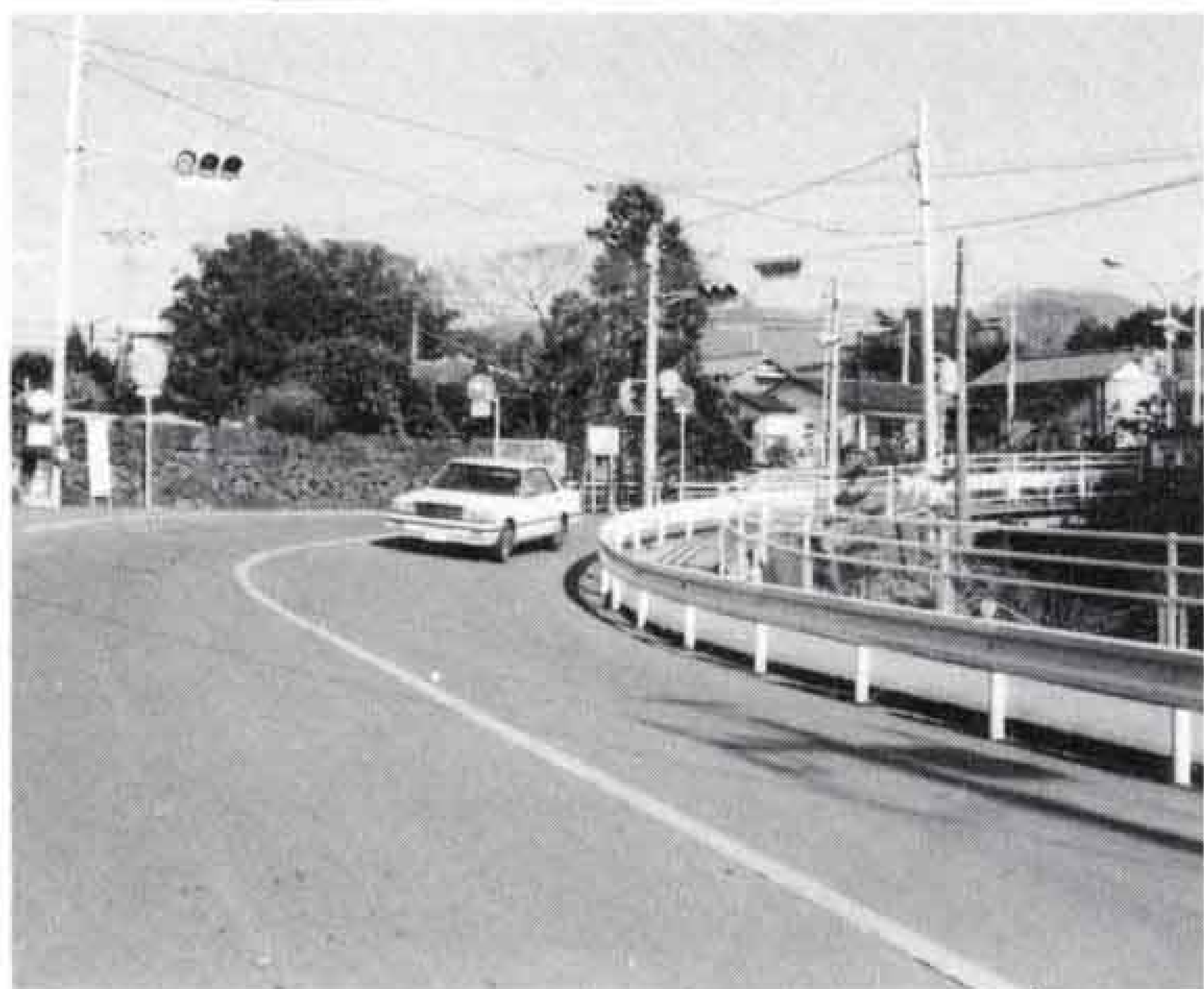

△歴史と文化の古い神戸地区



富士山が映える みどり豊かなまち 神戸

このコーナーでは、公民館単位に各地区の話題や人物を紹介します。あなたの地区でのちょっとしたこぼれ話、出来事、ご意見などありましたらご連絡ください。3月は広見、4月は原田地区です。連絡先…市内永田町1-100 市広報広聴課 ☎51-0123 内線2822、締め切りは毎月15日です。

神戸地区は、富士山麓と愛鷹山麓が接するところ、滝川流域に広がる地区です。神戸中部から今宮にかけては、高低差のある山村形態の地域で、神戸南部から一色にかけては、比較的平たんな台地が広がっています。今宮浅間神社の鳥居杉(樹齢千年以上といわれたが、台風によって倒れてしまった)や神戸のお曼陀羅さんなど、地区の歴史と文化は古く、十里木街道沿いの静かな農村集落としての経過をたどってきました。しかし、近年富士地域の産業の発展に伴いベッドタウンとして急速に住宅が建設されるなど、地区の現状は大きく変わろうとしています。

今後は、住宅の増加に伴う生活環境施設の整備、主要地方道富士御殿場線を初めとする道路網の整備改良が必要となります。

また、お茶、花木、樹苗などの生産農業や緑の保全と林業の振興丸火自然公園に続くレクリエーションの場としての活用が考えられます。



△写真左から京子さん、光江さん、喜恵子さん、美枝子さん、廣行さん、貴広さん、そしてモオー子さん

おじやます
おします

モオーモオー一家

神戸一 渡辺さん一家

おいしい牛乳を食卓に届けてくれるのは、酪農家の皆さん。今回は、神戸地区でただ一軒酪農を営んでいる渡辺さん一家におじやました。

牛舎に入ると「モオーモオー」と元気のよい鳴き声が聞こえます。渡辺定男さんは牛を飼って三十五年。昭和二十七年に地域の三十三軒と一緒に乳牛を飼い始めましたが、今は神戸地区でただ一軒となつてしまいました。(ちなみに市内でも十三軒しかありません)

酪農家の大変なのは、朝が早いこと。三百六十五日毎朝五時半には搾乳を始めます。午前中は飼料をやったり、清掃をしたり、休む間もなく、午後三時にはもう一度搾乳をします。牛は現在二十二頭で、一日平均二百七十詰の牛乳を出荷しています。

定男さんは消防団の第二方面隊長も務め、家をあげねばならない日もあり、家族のチームワークは欠かせません。

牛も人間同様、荒っぽい牛からおとなしい牛までいろいろで、飼い主の顔はみんな覚えていてのこと。渡辺さんちの三人のチビッ子(美枝子さん・京子さん・貴広君)たちも牛が大好きです。

長男の廣行さんは、「お産のときは感動的で楽しみです。今は生産調整があつて、いっぱい搾っても出荷できないのがちょっと寂しいですね」と語ってくれました。



県東部4Hクラブ連絡協議会
冬の大会意見発表の部で優秀賞

大鷹4Hクラブ所属

村松辰巳さん 久沢北(22歳)

以後、お母さんの近子さんと茶畑百二十坪と山林六〇坪を守っています。お茶の忙しい五・六月は、日曜日もなく、本業を終えてから手元が見えなくなるまで働きます。今回の意見発表は、そんな中で助けられた人との出会い、農業のすばらしさを訴えたものです。村松さん自慢のお茶は、とても深みのある味でした。



村松さんは若手農業経営者で組織する4Hクラブの中で、数少ない兼業農家の一人。ふだんは製材所に勤めています。農業に従事する両親の姿を見て「小さいころから誇りを感じていました」と話す村松さんは、中学卒業後、

浜松市にある県立農業経営高校に進みました。お茶を専攻し、専業農家の設計図が完成した高二のとき、お父さんが急逝。長男だった村松さんは、いや応なしに一家の大黒柱となりました。当時、弟と妹は学生、畑の面積も専業でいくには狭すぎたことから、設計変更を余儀なくされました。

まちか

我がまちを語る

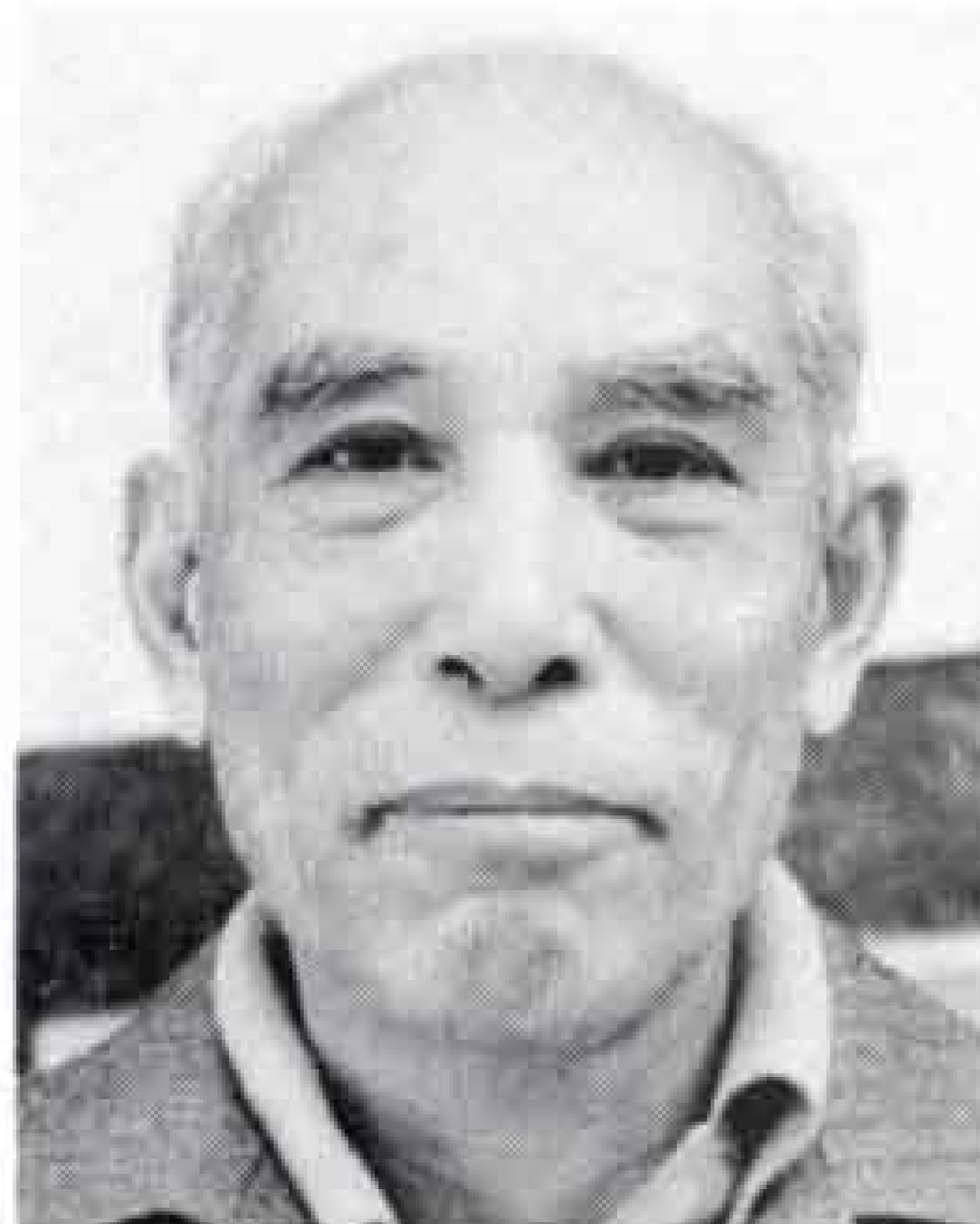

赤渕秀心さん

神戸1丁目(62歳)

画期的な小学校の独立
神戸地区は水道が引かれる昭和二十七年まで、畑作中心の農家の多い寒村でした。戸数にして三百戸ぐらいだったと思います。それが、水道の普及、道路の拡張、マイカーの増加などから開けてきました。昭和四十六年に富士

見台団地ができてからは、ベッドタウン化が進み、今では約千戸を数える地区となっています。このように発展してきた理由は、先人の教育に対する理解をあげる事ができます。終戦後、物なかつた時代に、当時今泉小学校の分教場だった神戸小学校を独立させたことは画期的なことでした。現在の住民は、やや引込み思案ながらもコミュニケーションのあるのが特徴です。青年団も他地区に比べて盛んで、地域の活動に貢献しています。今後もベッドタウン化は進むでしょうが、歴史と文化財を大切にすする街になってほしいと思います。

あの人の人ごんなこと

青春をボランティアに

野村幸人さん(神戸11)



一カ月のうち約十日間は市内のいろいろな福祉施設を訪問し、ボランティア活動を続けてきた野村君(吉原商業高校三年)。昨年八月まで、学校を超えた高校生のボランティアサークル「クレープ」の代表として活躍しました。現在は、福祉関係の大学を目指して受験勉強中。次のステップが期待されるヤングです。

月一冊頭に栄養

吉田静江さん(二色)



吉田さんは昭和五十六年から一色で「杉の会」という読書会を続けています。会員は三十代から六十代の女性九人で構成され、毎月第二木曜日の夜、神戸公民館で例会を行っています。月一冊のペースで読み始め、現在六十七冊目。読後の感想はしばしば自分の実験と重なることから、例会は脱線ぎみ、とてもにぎやかです。

最高齢のマラソン選手

秋山次郎さん(今宮)



秋山さんは神戸地区で「今宮のマラソンじいさん」と呼ばれています。というのも、地区の体育祭では最高齢(七十七歳)のマラソン選手として出場しているからです。若いころからスポーツは万能で、今も山を歩いたり、野良仕事をしたり健康そのもの。ましてや腰は曲がらず、目も耳も丈夫で「若い者にや負けないよ」は真実です。





暮らしのたより



県勢要覧の予約を受付

県の人口、産業経済、教育文化、交通等、あらゆる社会現象を広範囲に集録した静岡県勢要覧の購入予約を受け付けます。

申し込み締切 2月28日(土)まで

価格 1,000円

申し込み、問い合わせ 広報広聴課
内線2824

消費生活特別講座

とき 2月16日(月) 10:00～

ところ 市役所10階予備室

内容 講演「中毒110番から見たくらしの危険」 定員は100人

講師 筑波大学教授内藤裕史氏

申し込み、問い合わせ 2月14日(土)までに生活安全課 内線2241

博物館が臨時休館

展示室改造のため、2月15日(日)～4月5日(日)の間、休館します

第14回 田子の浦マラソン大会



とき 4月12日(日) 晴雨にかかわらず決行

種目 20km、10km、5km

参加資格 男子30歳以上、女子20歳以上

参加料 2,000円、申込書と一緒に送ってください。

申し込み期間 2月20日～3月13日

申し込み、問い合わせ 市内今泉7-12-43 市立今泉公民館気付 青木靖則宛 ☎51-4200

「モダン昭和」展

とき 2月18日(水)～3月22日(日)
(月曜日は休館)

ところ 県立美術館(静岡市)

内容 NHK特集「ドキュメント昭和」関連企画、絵画・ポスター・建築・工芸・服飾200余点

入場料 一般800円 大・高生600円

問い合わせ 県立美術館 ☎0542-63-5755

相談ふじ

☎51-3741
ミナヨイ

子供のこと、きみのこの話してみませんか？
気軽に電話してみてください

青少年相談所
所在地 永田町1丁目100

産業別最低賃金の改正

特定の産業を対象として設定されている9業種の最低賃金のすべてが表のとおり改正されました。

なお、県内で働く全労働者に適用される「静岡県最低賃金」については、日額3,631円(時間額454円)で、昭和61年10月5日から効力が発生しています。

問い合わせ 富士労働基準監督署 ☎51-2255

最低賃金の件名	最低賃金額		効力発生年月日
	日額	時間額	
食料品・飲料・飼料製造業	3,880	485	61.12.12
繊維産業	3,710	465	62.1.12
木材・木製品・家具・装備品製造業	4,010	505	61.12.21
パルプ・紙・紙加工品製造業(紙製容器製造業を除く)	4,010	505	61.12.21
印刷・同関連産業(騰写印刷業を除く)	4,010	505	61.12.19
ゴム製品・プラスチック製品製造業(ゴム製・プラスチック製履物・同附属品製造業を除く)	3,920	490	61.12.19
窯業・土石製品製造業(粘土かわら製造業を除く)	4,060	510	61.12.12
機械・金属製品等製造業	4,050	510	62.1.4
卸売・小売業	卸売業	3,990	61.12.12
	小売業	3,730	

三種混合予防接種の会場変更

2月17日(火)、19日(木)の2日間、須津公民館で予定されていた三種混合予防接種は中里八幡町公民館(須津小南)に変更します

暮らしのコーナー

ご注意！靈感商法

一人暮らしのお年寄りAさんの家に「手相を見てあげる」と若い女性が訪れました。

話し相手の少ないAさんは、寂しさも手伝って、つい手相を見てもらいました。すると、若い女性から「大変いい手相だが近く災難が起こるようだ。幸運の印鑑をつくりなさい」と言われました。早速Aさんは印鑑をつくってしまいました。

その後、健康食品やつぼなどを次々と買わされたばかりか、寄付金まで取られたということです。

お年寄りの寂しさや、弱みにつけ込んだり、先祖の霊を持ち出して品物を売りつける商法があります。

十分気をつけましょう。

暮らしの相談はお気軽に生活安全課へ 内線2241



暮らしのたより

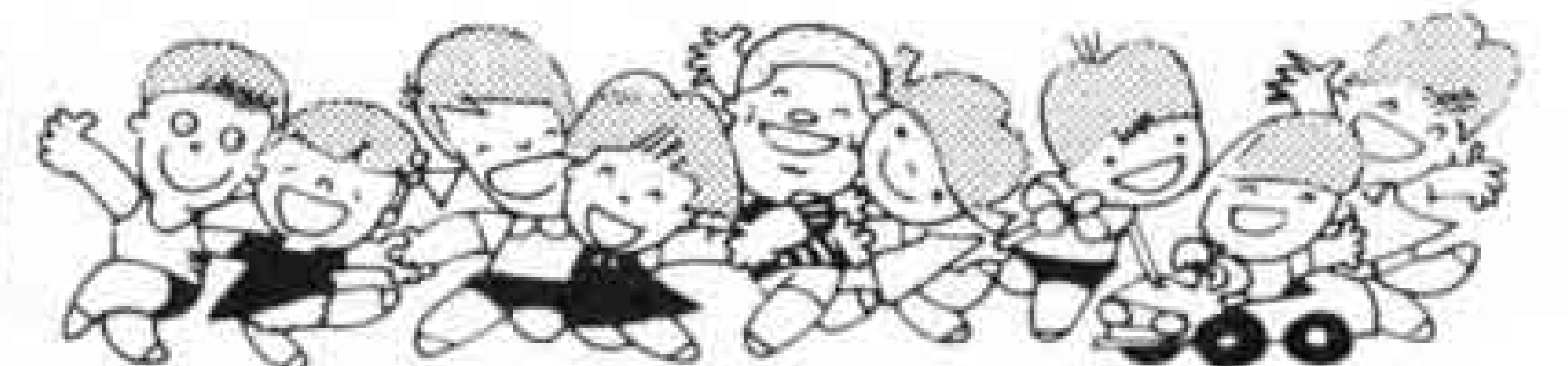

軽自動車の名義変更 廃車手続はお早目に

軽自動車税は毎年4月1日現在の所有者に課税されます。バイクなどを他人に譲って名義変更をしていなかったり、紛失や不用なバイクなどを廃車手続をしないでそのままにしておくと税金がかかります。手続は3月中に済ませてください。

手続の場所

- ・原動機付自転車(125cc以下及び小型特殊車)～市役所 市民課5番窓口
- ・二輪の軽自動車(125ccを超え250ccまで)～静岡県自動車会議所内軽自動車協会沼津事務所21番窓口(沼津市)

☎0559-66-4445

- ・二輪の小型自動車～静岡陸運支局沼津検査登録事務所(沼津市) ☎0559-66-1177

- ・軽自動車(軽三輪・軽四輪)～静岡県軽自動車協会静岡事務所(静岡市)

☎0542-61-6337

身体障害者等の減免もお早目に

身体障害者等が使用する軽自動車の税金は減免の対象になります。

身体障害者、精神薄弱者もしくは精神薄弱児が所有(18歳未満の障害者と生計をともにする人が所有する場合も含む)する軽自動車等で、諸要件に適合している場合は、税金が1台に限り減免されます。減免申請は納期限の7日前(4月23日)までにしてください。

問い合わせ 税務室市民税 内線2355

固定資産課税台帳の閲覧

昭和62年度の固定資産税と都市計画税の課税内容を知っていただくため、納税義務者の皆さんに固定資産課税台帳をお見せします。

閲覧期間 3月2日(月)～3月20日(金)

土曜の午後と日曜は除きます

閲覧場所、問い合わせ 税務室資産税内線2382、2383、2387

陶芸教室の卒業展

社会福祉センター広見荘の陶芸教室卒業展を開催します。

とき 2月23日(月)～28日(土)

ところ 市役所2階市民ギャラリー

※陶芸教室は、ただいま生徒(60歳以上)を募集しています。3月25日(水)までに広見荘へ ☎21-5558

盆栽教室を開催

とき 2月22日(日) 10:00～15:30

ところ 吉原公民館

内容 講義と実習、未手入れの盆栽があればお持ちください。

講師 青木孝太郎氏

実習費 1,000円(当日持参)

申し込み、問い合わせ 富士青風盆栽会佐野 ☎71-3418、大野 ☎33-2605

みんなが参加できる

工芸・美術展

あなたの創作した作品の自由な発表の場です。グループや家族の共同作品などだれでも出品できます。

会期 3月5日(木)～9日(月)

10:00～18:30 最終日は16:00まで

会場 パピー4階催事場

作品 絵画・写真・書道を除く創作品で搬入展示が可能なもの。

搬入 3月4日(水) 10:00～18:30

搬出 3月9日(月) 16:00～18:30

出品料 1,000円(一人二点まで出品可)

問い合わせ 富士市工芸協会 ☎61-0454(小山)、☎36-1600(鳥居)

法務総合相談所

不動産登記制度施行100周年を記念して、登記、戸籍、供託、人権に関する相談所を開きます。

とき 2月18日(水) 10:00～16:00

ところ 静岡地方法務局富士支局

問い合わせ 静岡地方法務局富士支局 ☎53-1200

勤労青少年福祉推進

リーダー養成セミナー

とき 2月19日(木) 13:00～16:00

ところ 東部総合庁舎(沼津市)

対象 青少年問題に関心のある人

入場料 無料 定員 60人

内容 体験発表、講演など

申し込み、問い合わせ 電話で東部労政事務所労働福祉課 ☎0559-20-2182

各種の催し物がいつでもわかる

ダイヤル市政案内

☎52-1111

民話テレホンサービス

☎53-1111

2/16～3/1「岩本万野の天狗岩」岩松中

3/2～3/15「鶴の恩返し」須津中

(財) 富士市施設利用振興公社文化事業

日本音楽コンクール受賞者招待演奏会



とき **3月8日(日)**
13:30～

ところ **富士文化センター**
入場無料(整理券必要)

ピアノ部門	第1位	有森直樹
声楽部門	〃	佐橋美起
バイオリン部門	〃	江口有香
クラリネット部門	〃	大島文子

問い合わせ 富士文化センター ☎61-6262

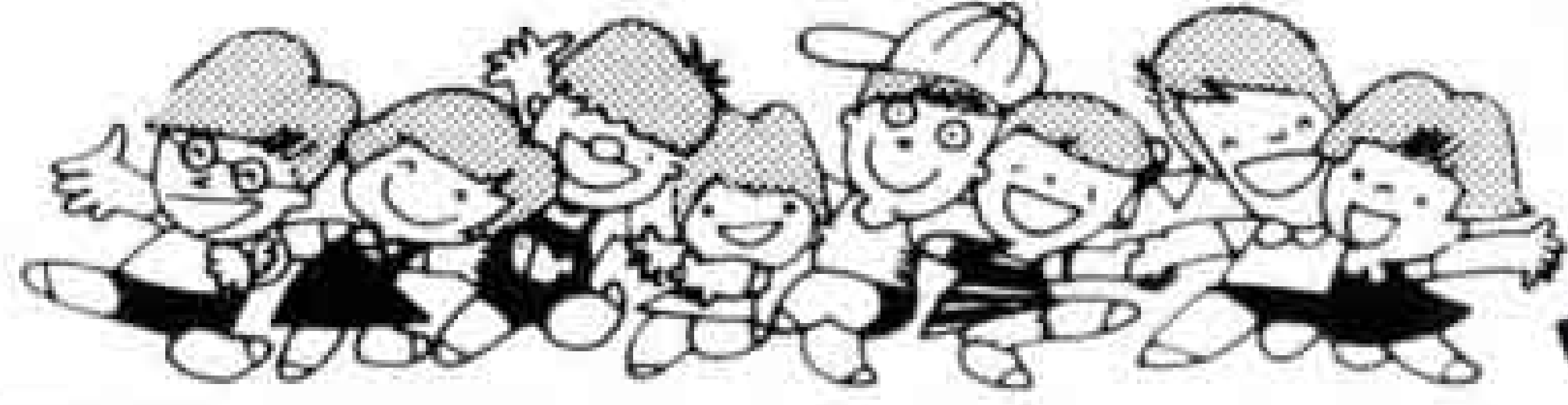

暮らしのたより

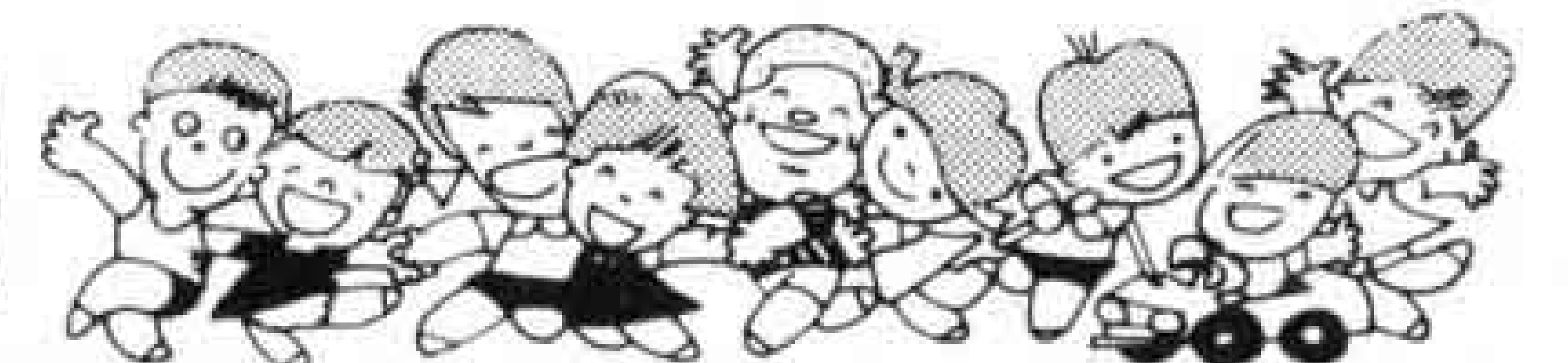

国民年金相談(集合徴収)

国民年金保険料の集合徴収及び年金相談を下記の会場で行います。相談や保険料の納め忘れのある人はご利用ください。

時間は各会場とも10:00~15:00です。

月日	地区	会場
2月19日(木)	天間	天間公民館
	鷹岡	鷹岡公民館
	丘	丘公民館
2月20日(金)	岩松	岩松公民館
	富士駅北	富士公民館
2月23日(月)	富士駅南	富士駅南公民館
	富士南	富士南公民館
	田子浦	田子浦公民館
2月24日(火)	吉原	吉原公民館
	元吉原	元吉原公民館
2月25日(水)	大淵	大淵公民館
	伝法	伝法公民館
	広見	広見公民館
2月26日(木)	今泉	今泉公民館
	富士見台	富士見台公民館
	神戸	神戸公民館
2月27日(金)	原田	原田公民館
	吉永	昭和幼稚園吉永公民館仮事務所
	須津	須津公民館

問い合わせ 国保年金課 内線2344

国保加入手続は 2週間以内に

社会保険から国民健康保険に代わった場合、2週間以内に国民健康保険加入の手続をしてください。この期間を過ぎてから手続をすると、保険税はその日にさかのぼって課税され、この期間の保険給付は受けられません。(保険証の交付日から受けることができます。)資格がないのに、国民健康保険で治療を受けると、後日世帯主に賠償していただきます。

問い合わせ 国保年金課 内線2338

児童手当は第2子から支給

4月1日から次のように変わります。
支給資格 昭和58年4月2日以後に生まれた児童を含む18歳未満の児童を2人以上養育している人、または、昭和53年4月2日以後に生まれた児童を含む18歳未満の児童を3人以上養育している人。

支給額 2人目の子供 月額2,500円
3人目以降は一人につき月額5,000円
手続期間 3月31日まで。4月以後に手続をすると支給が翌月になります。
※昭和53年4月1日以前に生まれた児童を3人以上養育している人は、今回の改正により4月1日以後は受けられません。また、収入が一定額以上の人も受けられません。

問い合わせ 児童課 内線2327

入札参加申請を受付

市の建設工事や物品などの入札、見積もり合わせの「参加申請書」(昭和62年度追加)の受け付けをします。参加を希望する業者は、参加申請書(管

財課にあります)を管財課へ提出してください。

受付期間 3月2日(月)~10日(火)

問い合わせ 管財課 内線2787

花壇用草花を無料配布

配布草花 パンジー

対象場所 ・公共性のある花壇(個人の花壇は除く) ・商店等のフラワーポット ・公園、街路樹の植え込みなど

配布日時、場所 2月25日(水)~28日(土) 9:30~15:00 (土曜日は午前中) 市役所西側広場

申し込み方法 はがきに名前、電話番号、花壇の名称、場所、申し込み数量、取りに来る日時を記入して市内永田町1-100 市みどりの課へ。電話の申し込みは受け付けません。

申し込み締切 2月21日(土)消印有効

問い合わせ みどりの課 内線2417

コミュニティのつどい

とき 3月7日(土) 13:00~15:45

ところ 富士文化センター大ホール

内容 豊原ミツ子さん(TVレポーター)の講演「人生やるっきゃない!」豪華商品の当たるお楽しみ抽選会など
入場料 無料(先着1,000人)

申し込み、問い合わせ 電話で総務課 内線2763へ。

防災研修会を開催

とき 2月21日(土) 13:30~

ところ 富士文化センター大ホール

対象 自主防災組織(防災委員等)

内容 伊藤和明氏(NHK解説委員)による講演「災害と住民意識」

問い合わせ 総務課 内線2765

2月の休日当直医

休日及び平日夜間の当直医は、急病者のために定めたものです。

急病のときだけご利用ください。

内科 救急医療 センター 51-0099 伝法
小児科

◇2月8日(日)

外科 竹澤医院 63-7373 宮島

外科 芦川病院 52-2480 中央2
産婦人科 米山病院 52-3060 吉原4
柔道整復 平田接骨院 63-2200 上横割

◇2月11日(水)

外科 神谷外科 61-5900 川成島
" 渡辺病院 51-3751 錦町
産婦人科 池田産婦人科 21-2228 石坂
柔道整復 北村接骨院 63-7180 宮島

◇2月15日(日)

外科 川村病院 61-4050 中島
" 石川整形 52-1985 浅間本
産婦人科 望月産婦人科 34-0445 西比奈

柔道整復 近藤接骨院 52-5187 今泉3
◇2月22日(日)

外科 望月整形 61-8075 本市場
" 鈴木整形 52-2213 宇東川
産婦人科 谷産婦人科 61-0039 八幡町
柔道整復 望月接骨院 71-8303 厚原

※歯科は歯科医師会館 ☎53-5555で行います。

平日夜間及び休日当直医の問い合わせは ☎51-9999



暮らしのたより

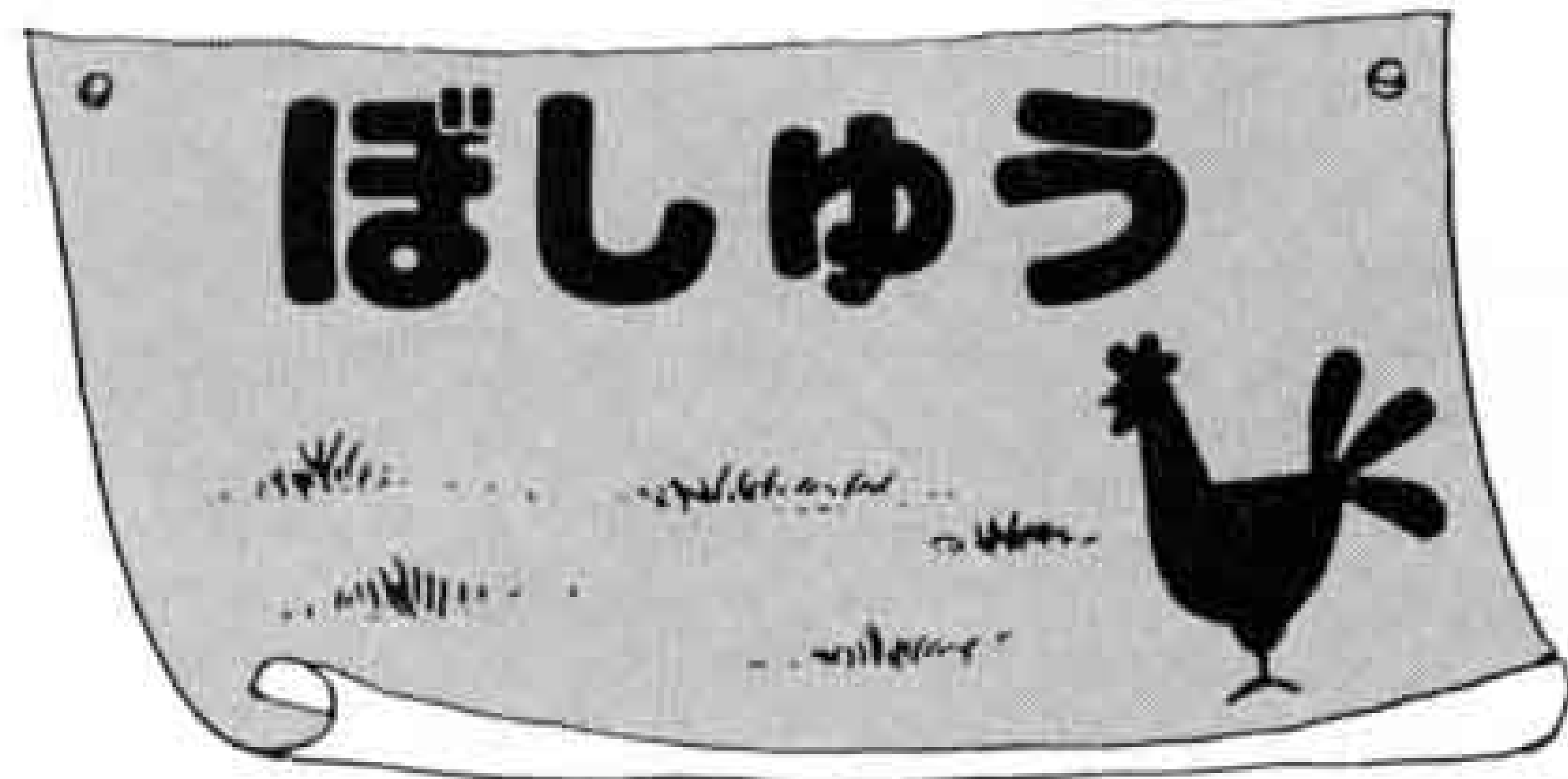

市政モニターを募集

昭和62年度の市政モニターを募集します。

応募資格 ・昭和62年1月1日以前から市内に住んでいる満20歳以上の人
・市政や地域の発展などに関心を持っている人
なお、市の行政委員、公務員等は原則として応募できません。

募集人員 各階層、地域から25人

任期 4月1日～63年3月31日

内容 市の施設を見学していただき、年6～7回のモニター会議では、市長と担当部課長をまじえ話し合ってください。地域で気がついたことは、モニター通信として寄せていただきます。

募集期間 3月14日(土)まで

応募方法、問い合わせ はがきに住所、氏名、年齢、性別、職業、電話番号を記入し、市内永田町1-100 市広報聴課へ 内線2821、2822

通信制高校の生徒募集

県立静岡城北高校は働きながら高校を卒業したい人のために通信制課程の生徒を募集します。

募集人員 1,000人

修業年限 4年以上

入学資格 中学校卒業及びこれに準ず

る人(高校中退・旧制中卒業者は相当学年に編入)

出願期間 3月2日(月)～4月10日(金)

正午まで

入学者選考 書類審査

願書請求、問い合わせ 70円切手を張った返信用封筒を同封して〒420 静岡市北安東2-3-1 静岡城北高校通信制課程 ☎0542-45-0545、7910

家庭奉仕員を募集

富士市社会福祉協議会は家庭奉仕員(嘱託職員)1名を募集します。

職務内容 お年寄りや心身障害児(者)世帯の世話、寝たきり老人の入浴

受験資格 ・准看、正看護婦資格を有する人
・対象者に対し、深い理解と積極的な奉仕の熱意を有する人

申し込み 社会福祉協議会で交付する必要書類に記入の上、2月16日(月)～3月7日(土)午前中までに手続

問い合わせ 社会福祉協議会内線2348

沼工「専修コース」生徒を募集

県立沼津工業高校は専修コースの生徒を募集します。

入学資格 高校卒業以上の人(3月卒業見込者を含む)

募集人員 電気科15人 建築科15人

学習年限 最低2年

学習時間 17:55～21:00

願書受付 3月2日(月)～20日(金)

入学選抜 3月25日(水)面接、書類審査

問い合わせ 沼津工業高校定時制

☎0559-31-0343

園芸コーナー

ウメ

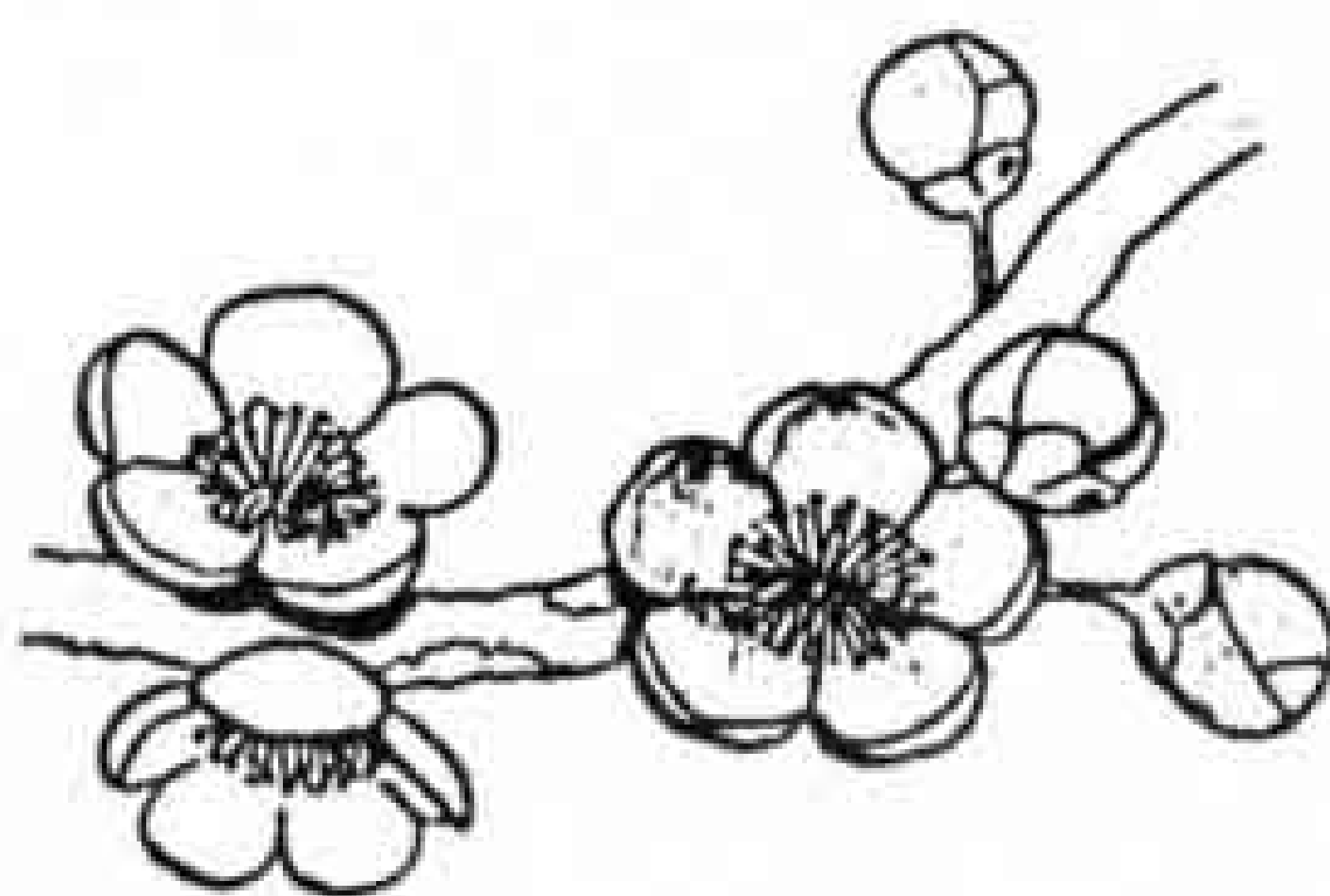

ウメは万葉の昔から日本人に愛されてきた、いかにも日本的な花木です。

もともとは我が国に自生していたものではなく、日本と唐との交通が盛んになったころ、中国から渡ってきたといわれています。そして、わずかの間に各地に広まり、天平時代には花といえはウメのことであり、「万葉集」にはウメを詠んだ歌が118首も載せられています。

梅の花しだり柳に折り雑へ

花にまつらば君に逢はむかも
という歌のあるところからみればウメが観賞用として好まれただけでなく、この花の力によって恋人にあえることを願望していたことが知られ、古くから特殊な力を持った、めでたい花であったようです。

ウメは丈夫で育てやすいこともあって普及しましたが、最も大きな普及の要因は、食物としての価値が高いものであったからです。

室町時代より梅干しをつけるために各地に観賞と実益を兼ねた梅林が流行するようになりました。



市民オリエンテーリング大会

とき 3月8日(日)受付8:30～ (雨天中止)

ところ 丸火自然公園

クラス別 ・小学生の部 小学5・6年 男女別 1チーム2～3人
・中学生の部 男女別 1チーム2～3人
・親子の部 親と子(中学生以下)

1チーム2人以上
・一般の部 男女別 個人(小・中学生の部に出場するチームは、必ず保護者が引率してください)

申し込み、問い合わせ 2月20日(金)までに文化体育課内線2723へ



☆県立富士宮東高校
80周年記念誌を発刊

富士宮東高校は、創立80周年を迎え、記念誌を発行します。卒業生で購入希望の方は3月末日までに富士宮東高へお申し込みください。定価3,700円 問い合わせ 富士宮東高☎0544-26-4177

☆日本刀と刀装具展 とき 2月7日(土)～3月9日(月) ところ 佐野美術館(三島市) 入場料 大人600円 高校・大学生400円 小・中学生300円 問い合わせ 佐野美術館 ☎0559-75-7278

江戸時代になると、観賞を主目的とするウメの品種が数多く作出されるようになり、江戸末期には、水戸の偕楽園を初め多くの観賞用梅林がつくられ、今日なお名所として残されているところがあります。

富士市では、昨年の秋、岩本山公園内に梅林を造成し、約5,000平方メートルに、30余品種、大小274本植栽しました。

早いものは2月から咲き始めますから、ぜひ訪ねてみてください。

ウメの花言葉「高潔」



ニイハオ 你好

2



嘉興市

▷嘉興市の工場群



活発な産業活動

◇工業

嘉興市と富士市の共通点の一つは、両市とも工業が盛んな点です。

嘉興市にある工業企業数は2,684、その労働者は33万3,000人で、1984年の総生産額32.6億元（日本円で約1400億円）は、浙江省の中で第3位です。

工業の中心は軽工業で、1,832企業に19万7,000人が働いています。生産額は、22.11億元（約940億円）で、工業生産額の67.76%を占めています。

このほか、機械・冶金・化学工業・電子・建材等の工業も発展しています。

各種工業の総生産価格の割合は、紡績26.2%、機械22.3%、食品13.9%、化学11.2%、建材10.2%、製紙2.8%となっています。

◇農業

嘉興市は自然条件にすぐれ、食糧の産出が盛んです。

農業総生産価格は20.91億元（約890億円）、稲作が主で、油菜・養蚕・豆类・蔬菜などもつくられています。農業に従事する人は111万9,300人です。



八王子神社

曾比奈の
八王子神社
二月二十一日は大洲地区曾比奈の八王子神社のお祭りです。八王子神社にはいろいろな言い伝えがありますが、今回はその中から、金の仏像のお話です。

村人を幸せにする神様

昔、大洲の曾比奈に牛や馬の商売をしている人がいました。

ある日、商いの帰りに八王子というところで金の仏像を買いました。そして、家の床の間に飾り、毎朝毎晩おがみしました。すると、なすことすべてがうまくいき、村一番の金持ちになりました。

ある晩、夢の中にその金仏が現れて「自分だけ金持ちになるのはよくない。みんなが幸せになれるようにしなさい」と戒めました。

そこで、八つの釜を重ねて仏像を入れ、上から釜でふたをして地中に埋めました。その上にモミの木を植え、村の神様として社殿を建てて八王子神社と名付けました。

それから、村中の作物もよく実り、みんなの暮らしも楽になりました。

突然の天変地異

あるとき、よその村人が「そんな

なばかなことがあるか」と、八王子神社の前を馬に乗っていばつて通りました。

すると、突然大地がグラグラと揺れ、突風が吹き、黒雲がにわか天をおおって、雷が鳴り、大雨が降りました。馬は驚いて暴れ、村人は馬から落ちて死んでしまいました。人々は、死がいを馬と一緒に神社の西に埋め、馬頭観音としてまつりました。

疱瘡神とも呼ばれたよ

八王子本町の小野栄さん（七十五歳）は、「昔は、神社に湧く水が疱瘡に効くといわれ、疱瘡神さんとも呼ばれていました。二月二十一日のお祭りでは、青年が演芸をし、そりやあにぎやかなものでした。今は、昔に比べると寂しいけど、伝統は守ってもらいたいね。」と語ってくれました。



▷小野さん

地名の由来

よ だ ばし
依 田 橋
(今泉)



昔、依田金兵衛が開拓したので依田村と呼ばれていたと言われています。慶長六年（一六〇一）、東海道が依田村の南端で和田川に橋をかけ、依田橋と呼ばれました。その後、「依田」は「よた」に通じるからというので依田橋村に改めたということです。それは寛永二十年（一六四三）依田橋村が、今泉村から分離して、吉原宿の地方村になった前後のことだったでしょう。

こちら編集室

編集室は市庁舎の八階北側にあります。ここは、富士山を頂上からすそ野まで見渡せる特等席。頭に白い雪をのせ、でんと構えた冬の富士には、心が洗われる思いがします。忙しい日々を追われ、「富士山のことなんか……」と言う人もあるかもしれませんが、時には「富士山」がいいものですよ。