

広報

ふじ

昭和62年元旦

No.448

— 主な内容 —

- 富士のギネスなんでもNo.1…2・3
- ふるさとの名所・伝説今昔…4・5
- 暮らしのたより……………6・7
- ふるさとの昔話……………8

迎春



「ふじの国」のふじっ子は

21世紀へ向けて 元気いっぱい

富士のギネス

なんでもNo.1

県下一

小・中学生の将棋名人

島田雅輝君(富士中3年)
中尾敏之君(富士南小6年)
小泉一也君()

明けましておめでとうございます。
新年の企画として「富士のギネス・なんでもNo.1」をお送りします。
ことしも編集室一同、頑張りますので「広報ふじ」をよろしくお願いいたします。

市内中島上の島田雅輝君(富士中三年)は、ことし八月に行われた「県小中学生将棋選手権大会」中学生の部で、二年連続優勝。
また、小学生高学年の部では、富士南小学校六年生の中尾敏之君(宮下)が優勝、同級生の小泉一也君(森島)が準優勝しました。
三人とも、日本将棋連盟富士支部の道場に通う大の仲よしです。
島田君は、四段の腕前。プロ棋士の登竜門である奨励会に「できたら入りたい」と、落ち着いた態度で。中尾君と小泉君は、ともに二段で「県内の大会ではほとんど決勝で当たる」という、よきライバルでもあります。

島田君



左、小泉君。右、中尾君。



富士市一

56年間、無事故無違反



加藤 重夫さん

(七十九歳) 川原宿

長寿 番付

勸進元/富士市 昭和61年12月1日現在

東(男)			西(女)		
氏名	年齢	住所	氏名	年齢	住所
鈴木 太一	99	前田	加藤 あき	100	川尻 2
鈴木 喜助	99	北滝川	池谷 たい	100	神戸 1
佐野 健次	98	中里八幡	佐野 りき	100	水戸島上
佐藤 多作	97	中里	齋藤 しげ	100	三四軒屋
佐藤 幸造	96	平垣	一ツ山志ゆう	100	依田橋
井出 兵作	96	一の宮	高橋 いま	99	浮島 1
鈴木 晋	96	富士本中	佐野 だい	99	大久保
渡辺 治造	95	宮の上	藤田 ちか	99	原田 1
石井 善蔵	94	西比奈	渡辺 りん	98	鷹岡本町3
眞澤友次郎	94	若松町	渡井 きよ	98	水の上

加藤重夫さんは、昭和六年に自動車の運転免許証を取得以来、現在まで無事故・無違反を継続中です。今も現役ドライバーの加藤さんが、常日ごろ心がけていることは、
一、飲酒運転は絶対しない。
二、運転中は、たばこを吸わない。
三、他人の車は運転しない。

四、追い越されても頭にこない。
追い越しても価値はない。
五、バスがとまれば人が出る。
といったことです。
「運よく無事できたけれど、車の運転は、一つ間違えば命にかかわる。スピード違反をする人の気が知れないね」と、加藤さんから若い世代に一言。

いつまでも
元気でね

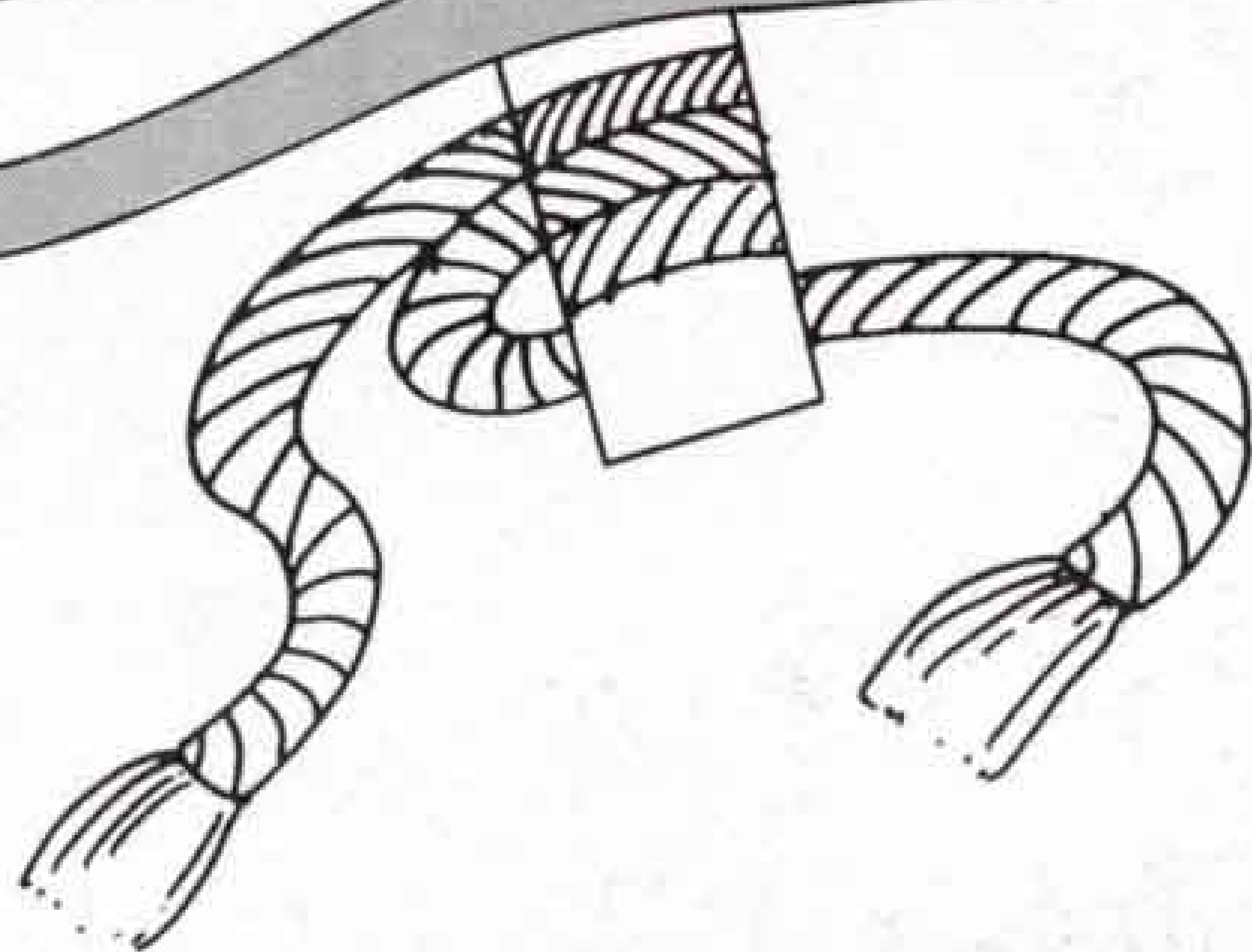



明けましておめでとうございます。

昨年は、新市施行二十周年と新総合計画のスタートの年として、市民ともども「新たな創造、確かな発展」に向けての都市づくりの誓いを新たにいたしましたところでありま

す。ことしは、ふじ二十一世紀プランの第二二次にも当たり新幹線新駅の来春開業を控えての諸事業の展開、大学誘置問題の基本的方向づけ、また中国浙江省嘉興市との都



市民の皆様、新年明けましておめでとございます。

新春を迎え、私たち議員一同、心も新たに市民の負託に応え、市政の発展に全力を注ぐことをお誓い申し上げます。

昨年は、富士市が新市施行二十周年という一つの節目の年でありました。と同時に二十一世紀を

市友好提携締結実現等、二十一世紀に向けた本市構築の基盤確立に全力を尽くしてまいります。

市民の皆さんも時代の推移と経済社会の動向に目を配り、新しい感覚と旺盛な活力をもって新しいまちづくりへの積極的参加を期待してやみません。

本年も皆様の温かいご支援ご協力をお願い申し上げます。

昭和六十二年 元旦

富士市長 渡辺彦太郎



展望した都市づくり「ふじ二十一世紀プラン」がスタートした年でもありました。

円高対策、行財政改革や税制改革が実施される内外の社会情勢を見ると、地方公共団体の財政運営はさらに厳しくなることが予測されます。

このような中で、二十年を一つのステップとして、本市の飛躍と市民の幸福を願って、議会としても四十人の英知を結集し、力いっぱい頑張る所存であります。本年もどうぞよろしくお願ひ申し上げます。

昭和六十二年 元旦

富士市議会議員 遠藤義彰

日本一

ポケットバイクのチャンピオン

秋山恵利香さん（大渕中三年）



秋山恵利香さん（大渕中学校三年）は、全日本ポケットバイク・ロードレース（年間六戦、ポイント制、体重別）で、女の子ながら見事優勝。小学校三年生のときから乗り始め、五年間連続してチャンピオンです。

「普通に走っているのは勝てないので、いかにコーナーを速く回るのが勝敗の分かれ目です」と、なかなか難しい競技です。

藤本 寛さん（四十二歳） 厚原北

昭和四十二年七月、第二回国際身体障害者競技大会がフランス・サンテチエンヌ市で開催。

市内厚原北の藤本寛さんは、日本選手団（七人）として参加し、走り高跳び、やり投げに金メダル、四〇〇リレーに銀メダル、走り幅跳びに銅メダルを獲得しました。

藤本さんは、二男一女のよきお父さんで、「今は、地区のソフトボールや駅伝に参加しています。フランスでは、障害者を見る目が



普通の人と変わらないが、日本の場合、まだ好奇心があるように感じます。障害者で家から出ない人が大勢いますが、なるべく外に出て社会との交流を深めた方がいいと思います」と話してくれました。

市内なんでも No.1

- ☆国鉄の駅の数（県下一） 富士、吉原、東田子の浦、柚木、堅堀、入山瀬、富士根の七駅。二番目は掛川市。
- ☆最年長の交通指導員（日本一） 久沢の横溝栄さん（七十七歳）は、現在も活躍中です。
- ☆かるた大会（日本一） 県立富士高校は、全国高等学校選手権で八連覇。
- ☆煙突の数（県下一） 五百以上は三百三十一本。
- ☆海岸堤防の高さ（日本一） ☆富士川にかかる水管橋の長さ（東洋一）
- ☆テトラポットの大きさ（世界一） 五十トン。
- ☆広報無線塔の数（日本一） 二百九十。
- ☆紙の生産量（日本一） ☆靴ひも、つづりひもの生産量（日本一）

世界一

身体障害者競技会



竹取塚

富士市観光協会



竹取物語

竹の切り株から生まれたかぐや姫。やがて、成長して月へ帰って行くという「竹取物語」は我が国の最も古い小説だと言われています。

この竹取物語のふるさとが、市内比奈の岡田さん方の竹やぶの中だと言われています。



昔は広大な沼だった浮島沼は、魚貝類の宝庫でした。特にウナギは、柏原の茶屋で蒲焼として売られ、旅人の舌を楽しませました。

浮島沼

私たちのふるさとは、富士山を初め、数多くの名所や伝説が残されています。江戸時代、東海道五十三次の宿場まちとして栄えた本市は、浮世絵などによって昔を知ることができます。ここでは、浮世絵と写真で時代の移り変わりを紹介します。



左富士

左富士の名は、東海道を江戸から京へ旅するとき、常に右側に見えている富士山が、このあたりで左側に見えることに由来します。右から左へと位置を変える富士山に、当時の旅人は目を奪われたことでしょう。



ふるさとの名所伝説 今昔 浮世絵と写真で見える



吉原湊(田子の浦港)

「田子の浦ゆ……」と万葉の昔からうたわれた田子浦から見る富士山は余りにも有名です。

江戸時代、吉原湊と呼ばれたこの湊は、今は田子の浦港と名を変えて、国際貿易港として生まれ変わっています。

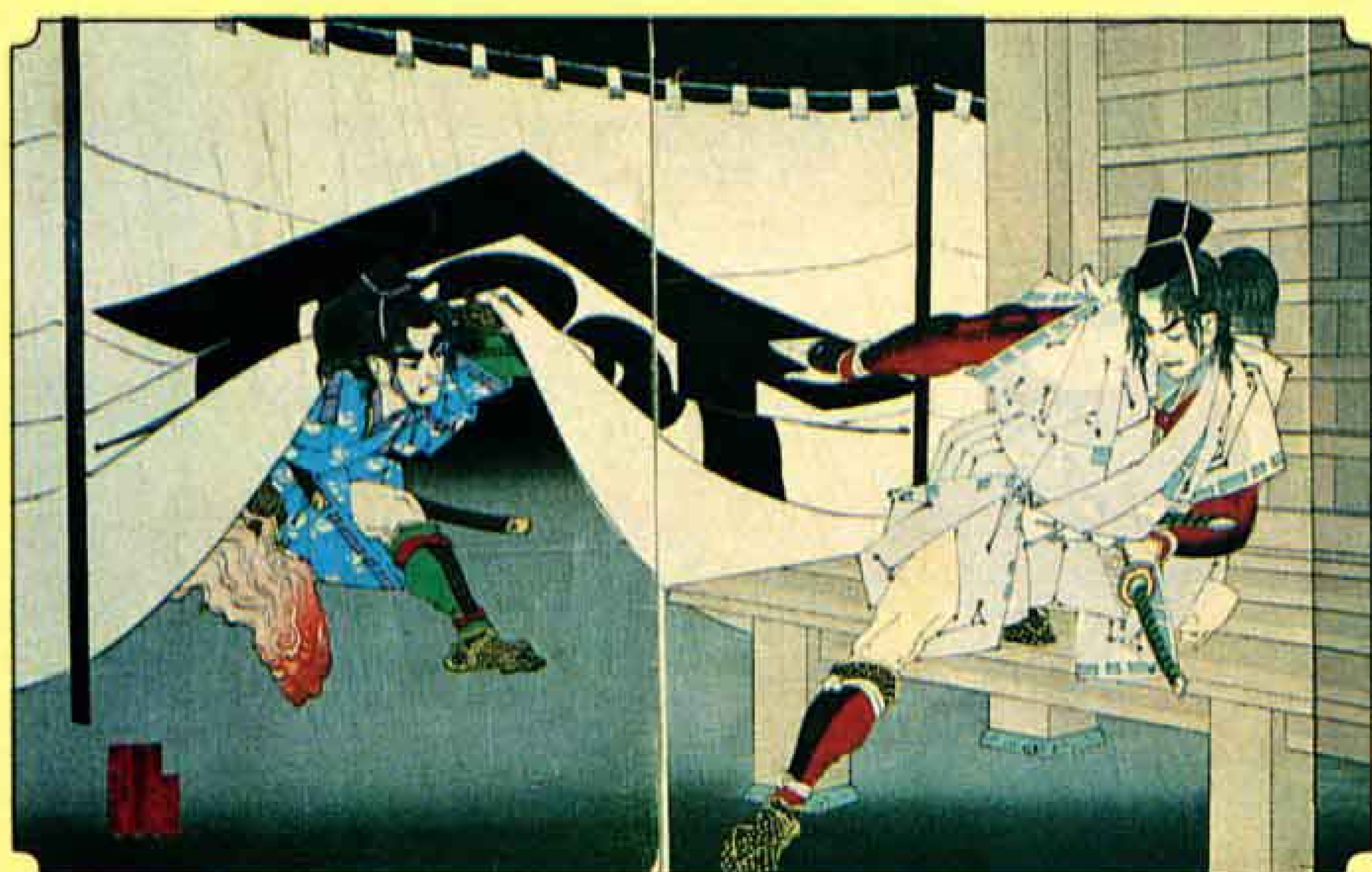

曾我寺

曾我兄弟の仇討

建久四年(一一九三年)五月二十八日の夜、父の仇、工藤祐経を討った曾我五郎、十郎。兄の十郎はその場で討たれ、弟の五郎は捕えられて翌日処刑されました。伝説では、その場所が鷹岡地区と言われています。



富士川の渡船

江戸時代、幕府は大きな川に橋をかけさせないという政策をとっていました。日本三大急流の一つ富士川は、歩いて渡るのには不向きで、旅人などは渡し船で渡っていました。

今は、橋がかけられ、東名、新幹線を初め、日本の主要な道路や鉄道が走っています。



暮らしのたより

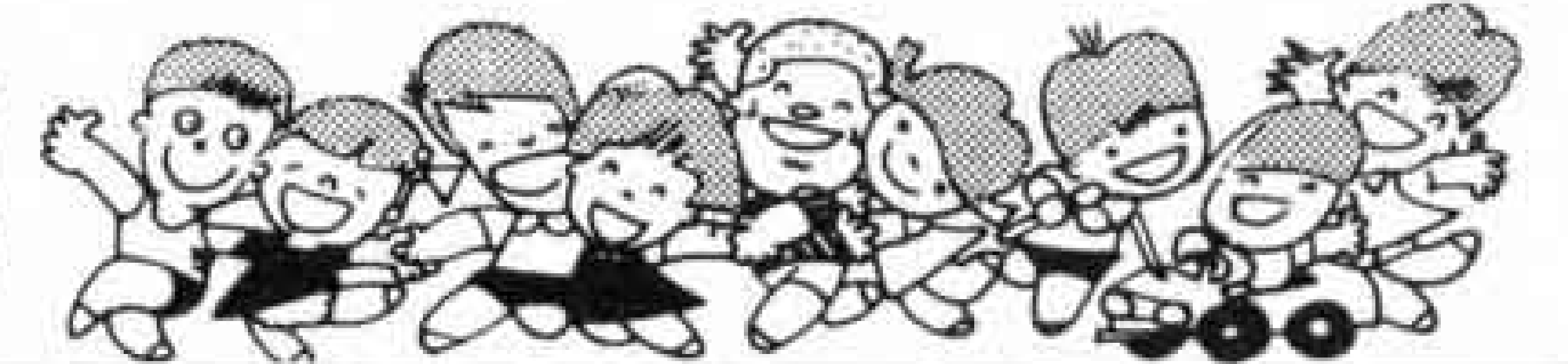

新年一般参賀

1月2日、皇居で新年一般参賀が行われます。

- 1、参賀者は、9時30分から15時までに、皇居正門から参入してください。
- 2、天皇皇后両陛下及び皇族方が、長和殿ベランダにお出ましになるのは、13時30分までのご予定です。
- 3、当日は、混雑が予想されるので、荷物などはなるべく持たないようお願いいたします。

岳南排水路事業史を頒布

岳南排水路管理組合は事業史を頒布しています。

発行部数 1,000部 頒布価格 3,500円
頒布場所、問い合わせ 岳南排水路管理組合事務局 ☎51-2623

富士山写真展

とき 1月15日(木)～2月11日(水)
ところ 市立博物館
内容 紅陽会富士支部会員による写真パネル展
問い合わせ 市立博物館 ☎21-3380



後期スポーツ教室を開催

◇高齢者健康体操教室
とき ①1月16日～3月6日 毎週金曜日 10:00～11:00 ②1月19日～3月9日 毎週月曜日 10:00～11:00
ところ ①市立体育館 ②鷹岡公民館
対象者 60歳以上の健康な人
定員 ①は100人 ②は70人

◇軽スポーツ教室
とき 1月13日～3月3日 毎週火曜日 10:00～11:30
ところ 勤労者体育センター
対象者 一般男女50人
◇リズム体操教室
とき 1月22日～3月12日 毎週木曜日 10:00～11:30
ところ 市立体育館
対象者 一般女子70人

申し込み 1月7日(水)に参加料500円を添えて文化体育課へ。電話では受け付けません。高齢者体操教室①は9:00～9:30、②は鷹岡公民館で9:00～9:30に受け付けます。

問い合わせ 文化体育課内線2723、2724

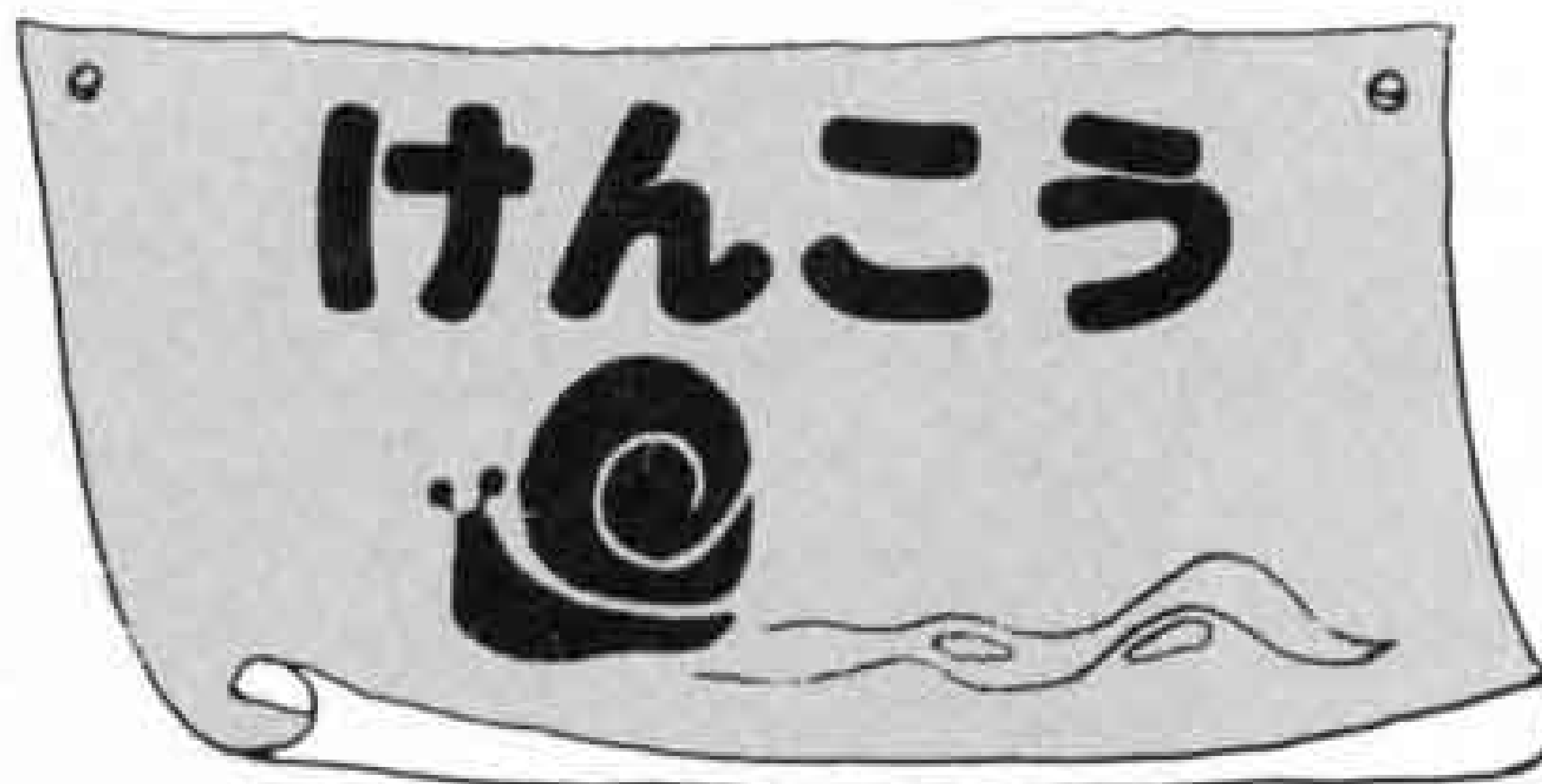

虫歯予防教室

とき 1月20日(火) 13:30～
ところ 富士公民館
対象 1歳6ヵ月児～3歳児
内容 正しい歯磨き法など
もちもの 歯ブラシ、タオル、コップ
申し込み 健康課 内線2440～2442

犬の引取日

不用犬の回収作業は各会場10分間で、時間は到着時間です。愛犬手帳をお持ちください。

- ◎1月6日(火)、20日(火)
吉永公民館9:30、富士見台公民館9:55、大淵公民館10:20、鷹岡公民館11:45、広見公民館13:10、市立体育館13:35
- ◎1月13日(火)、27日(火)
元吉原公民館9:20、田子浦公民館9:45、富士公民館10:10、岩松公民館10:35

糖尿病教室

とき 1月20日(火)、27日(火)、2月3日(火)、10日(火)、(3月以降は6月まで月に1回) 13:30～15:30
ところ 吉原公民館
内容 糖尿病の映画、医師の講義、食事診断など
受講料 無料
申し込み、問い合わせ 1月13日まで健康課へ 内線2442

保健だより

問い合わせ先
健康課 内線2440
2441



1歳6ヵ月児健康診査 (13:30～15:00)

ところ	とき	該当児
市立体育館	1月13日(火)	60年6月生まれ
"	" 21日(水)	"
勤労者会館	" 30日(金)	"
鷹岡公民館	" 23日(金)	60年5・6月生まれ

※もちもの 母子健康手帳、通知書

3歳児健康診査 (13:30～15:00)

ところ	とき	該当児
市立体育館	1月14日(水)	58年12月生まれ
保健所 (県富士総合庁舎)	" 16日(金)	"
勤労者会館	" 9日(金)	"

※もちもの 母子健康手帳、通知書

1月のお母さん教室

☆とき 8日(木)、22日(木)、29日(木)
13:00～15:30

☆ところ 市役所10階会議室

☆もちもの 母子健康手帳、筆記用具

離乳食講習会 (9:30～11:30)

ところ	とき	該当者
吉原公民館	1月8日(木)	生後2～5ヵ月の第一子をもつ母親や祖母
富士見台公民館	" 22日(木)	
田子浦公民館	" 29日(木)	

※もちもの 母子健康手帳、筆記用具

1月の水道料金納入地区 下水道使用料

(鷹岡(久沢西・南・本町1.2.3・入山瀬東・西・天王町・久保・天間南・川坂・田代・北1.2.東)、広見、田子浦、吉永、須津、駅北、吉原、元吉原、大淵(若松全町・久保町・大久保・三ッ倉南・城山))

納入期限は1月末日まで(納入はお早目に、お忘れなく)
納入は手続が簡単、便利な指定金融機関等の口座振替で

問い合わせ先 水道部業務課 内線2533、2534



暮らしのたより

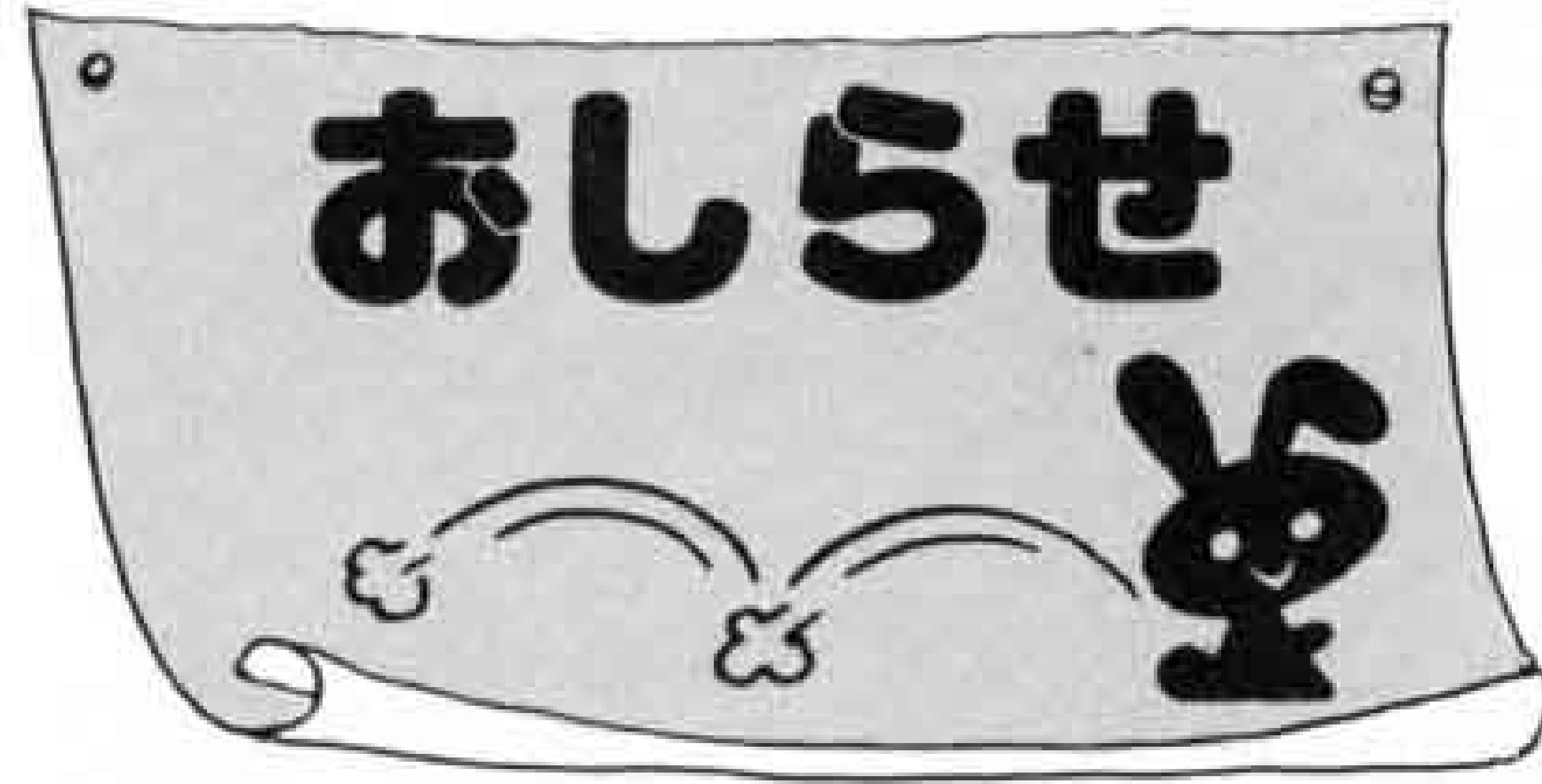

富士市消防団結成20周年記念 消防出初式

とき 1月11日(日) 8:30~12:30
(雨天の場合10:00~ 吉原市民会館)
ところ 市役所南側道路ほか
内容 部隊観閲、表彰、消防音楽隊・カラーガード隊の演技演奏、訓練礼式、ポンプ車操法、消防救助隊の総合演技、消防自動車一斉放水、吉原本町通りの行進など
写真コンクール
消防出初式の写真コンクールを行います。・作品は、62年1月11日に撮影したもの、白黒かカラーで大きさはキャビネ判の単写真・締め切りは1月31日・詳細は消防署各分署、公民館にある作品募集要領をご覧ください。
問い合わせ 消防本部管理課内線3334

成人式を開催

とき 1月15日(木)
ところ 富士文化センター 受付9:20~
吉原市民会館 受付10:20~
該当者 昭和41年4月2日~昭和42年4月1日生まれ。
※勤務の関係や大学生などで市外へ転出している人でも、家族が市内に居住し、参加を希望する人は出席できます。
問い合わせ 青少年課 ☎21-5436

中央病院職員を募集

昭和62年度採用の市立中央病院の職員を募集します。
採用職種、人員 臨床検査技師1名
受験資格 昭和62年4月1日現在25歳以下で臨床検査技師免許を有する人または、昭和62年4月末までに臨床検査技師免許取得見込みの人。
受付期間 1月19日(月)~31日(土)
受験のための必要書類
受験申込書及び受験票(病院庶務課で交付)、住民票抄本、免許証写、卒業証明書(卒業見込書)、成績証明書
試験日 2月6日(金)
試験会場 富士市立中央病院
試験科目 作文及び面接試験
申し込み、問い合わせ 必要書類を病院事務部庶務課へ直接提出 ☎52-1131 内線2217、2218

身体障害者審査更生相談

とき 1月14日(水) 14:00~15:00
ところ 富士公民館
内容 重度の障害で、専門医に診察してもらった機会がなかった人の整形外科医療相談。(通院中の方は除く)
申し込み、問い合わせ 事前に電話で福祉課へ。内線2316

肢体不自由者の 有料道路料金を割引

身体障害者が有料道路を通行する場合、従来「下肢または体幹不自由者」のみが割引(50%)されましたが、12月1日から上肢機能障害者も加えられ「肢体不自由者」に改められました。
問い合わせ 福祉課 内線2316

大学設置促進特別委員会 を設置

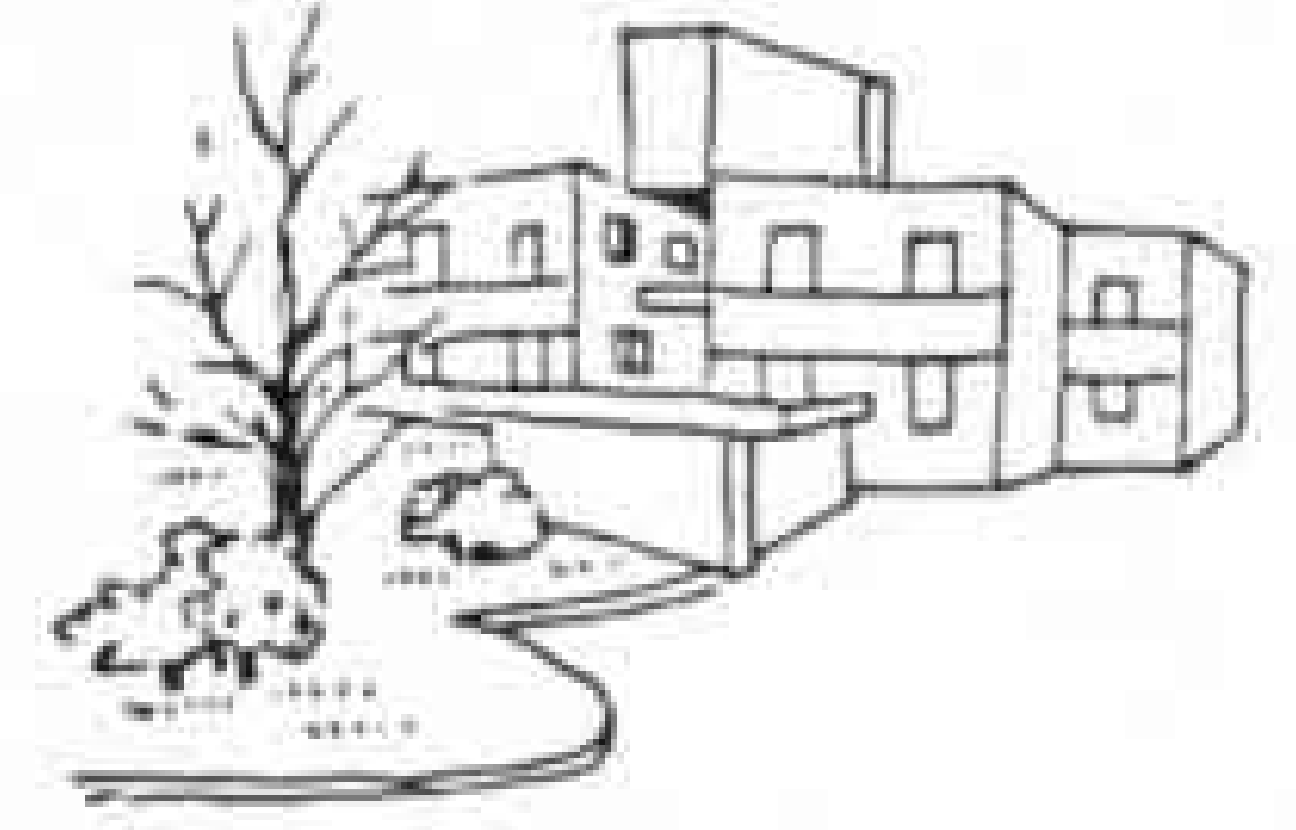

市議会11月定例会で大学設置促進特別委員会が設置され、正・副委員長が次のとおり決まりました。
委員長 浅田武博
副委員長 八木 敬

選挙管理委員会委員 を選出

市選挙管理委員会委員に次の人が選ばれました。任期は4年です。
松井勇(入山瀬)、佐野錦一(中島)、佐野眞一(伝法)、小川武好(檜新田)
なお、補充員は次のとおりです。補充順位1位 永井利夫(伝法)、2位 大石克己(水戸島本町)、3位 川口都起洋(原田)、4位 渡邊隆夫(鮫島)

教育委員会委員を任命

市教育委員会委員に次の人が任命されました。任期は4年です。
川村雅俊(中島・再任)、河野勝義(富士本町・再任)、里和 治(入山瀬・新任)

公平委員会委員を選任

市公平委員会委員に次の人が選任されました。任期は4年です。
石川和市(吉原1)

1月の 自動車文庫ふじ号の巡回日程

市立中央図書館☎52-2825 市立西図書館☎64-2110

月日	場所と貸し出し開始時刻
7日(水)	滝戸団地(10:00) 湯沢平(14:00)
8日(木)	神谷緑町公園(10:00) 富士文庫、久沢読書会(14:00)
9日(金)	鷹岡八笠(10:00) 旭ヶ丘(14:00)
10日(土)	岳鉄須津駅(10:00) 天間北(14:00)
11日(日)	砂山日産弘済会前(10:00) ポリプラ宮下アパート(14:00)
14日(水)	旭化成中、東(10:00) 旭化成第5富士寮前(14:00)
16日(金)	川成島青空会(10:00) 富子医院駐車場(14:00)

17日(土)	厚原本照寺前(10:00) 三ッ沢婦人会(14:00)
18日(日)	石坂西の原(10:00) 大昭和広見アパート、市立博物館駐車場(14:00)
21日(水)	緑町公園(10:00) 田子の浦埠頭(14:00)
22日(木)	高山団地(10:00) 本田大村アパート(14:00)
23日(金)	市役所西側(10:00) 東海電化、蓼原保育園(14:00)
24日(土)	青少年センター(10:00) 老人ホーム駿河荘(14:00)
25日(日)	間門(10:00) 岩倉学園、富士楽寿園(14:00)

・天候、図書館の都合等により、日程を変更する場合がありますのでご注意ください。
・1月の休館日は、毎週火曜日(6日、13日、20日、27日)、1日~4日(年始休館)、15日(成人の日)、31日(月末図書整理日)です。

ふるさとの昔話

下川成の 歯痛を治す地蔵

下川成の畑の片隅に、行儀よく座っているお地蔵さんがあります。このお地蔵さんは、歯が痛いときご利益があるといわれます。

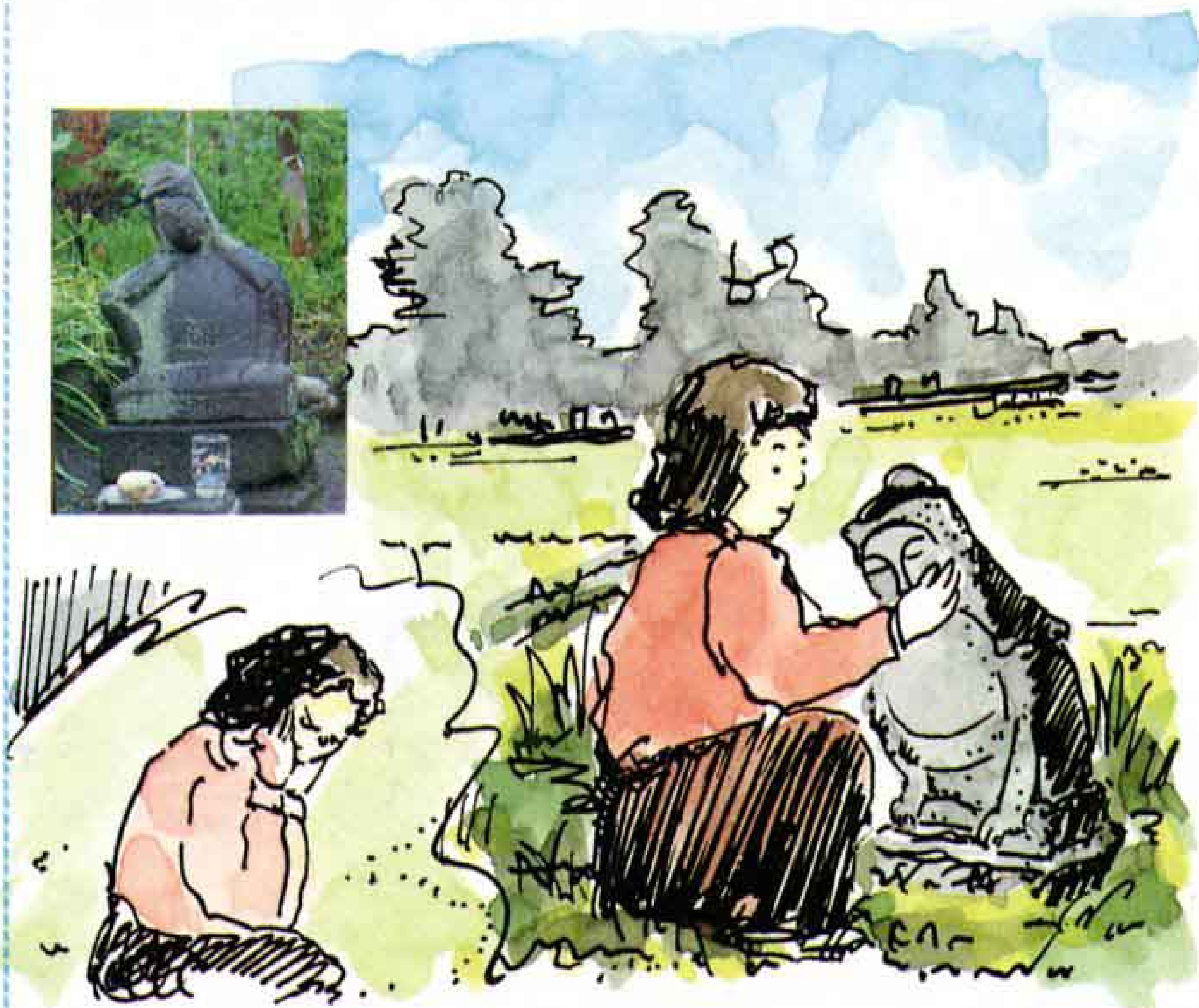

夢にあらわれた地蔵

昔、昔のことです。ある夜、米山さんのおじいさんは、お地蔵さんの夢を見ました。お地蔵さんは、「私は川成のあぜ道に埋まっています。どうぞ私を掘り出してください。」と言っているのです。翌朝、おじいさんはみんなに頼んであぜ道を掘ってみると、夢で見たお地蔵さんが出てきました。お地蔵さんの首は折れ、左手は途中で欠けていました。右手をほつぺに当てる痛そうな顔をしていました。みんなはお地蔵さんをきれいに洗い、首や左手を治してやりました。お地蔵さんは、とても優しい顔になりました。

歯痛を治す

あるとき、歯が痛くて困っている人が、ほつぺに手を当てながら通りかかりました。お地蔵さんがほつぺに手を当てているのを見て、「お地蔵さんも歯が痛いのですか？」

痛みを忘れる優しい顔

と、自分のほつぺをなでたり、お地蔵さんのほつぺをさすったりしているうちに、痛みがとれてしまいました。「ああ、ありがたい」と、手を合わせてお地蔵さんに何度も何度もお礼を言いました。それから、歯が痛くて困っている人は、お地蔵さんのほつぺをさすり、「早く治りますように」とお願いするようになりました。



△外山晃さん

お地蔵さんをまつっている外山晃さん（四十九歳）は、「昔は供えた水を飲むと治るともいわれました。優しい、ふくよかなお顔を見てみると、本当に歯痛が治りそうな気がします。」と語ってくれました。

地名の由来

源太坂 (石坂)



寿永三年（二公年）一月、木曾義仲追討の頼朝の軍勢が、富士川の洪水でここにたむろしました。一説では、このとき、頼朝から名馬磨墨をもらってきた梶原源太景季が、ここで馬の自慢をしたので、源太坂と呼んだと言います。

また、別の話では、源太という農民が、あるときこの坂で急死したので、いつしか源太坂と呼ぶようになったともいいます。

こちら編集室

新年あけましておめでとうございます。

昨年は、新市発足二十周年、また、二十一世紀へ向けての始動と記念すべき年でした。

編集室一同、ことしも

ういういしさを忘れず

さわやかに

きん河系宇宙のような広い心をもって、がんばります。

ニイハオ 你好

嘉興市

嘉興市の概況



▷嘉興市の市街地

21世紀に向けた課題の一つに、国際文化交流が上げられます。現在、富士市は中国浙江省嘉興市と友好交流を深めています。市民からも「嘉興市ってどんなところ」との声が聞かれます。そこで、嘉興市とはどんなところか、今回からシリーズで紹介します。

嘉興市は揚子江の河口、上海の南に位置する浙江省にあります。大阪空港から上海まで飛行機で2時間15分、上海からは南西に約100%の距離です。嘉興市は市部と郊区、嘉興・平湖・海寧・海塩・桐郷の5県からなり、総面積は3,915平方%（静岡県約半分）、市部の人口は約20万人で総人口は約300万人です。

地形は平地が88%で、ほぼ平坦。海岸線は124%あります。気候は温和で、年平均気温15.5℃～15.8℃、最も暑い月（7月）は平均気温28.1℃～28.4℃、最も寒い月（1月）は平均気温2.7℃～3.3℃です。降水量は、年平均1,100～1,200%です。四季は明瞭で、気候はおおむね富士市と同じと言えます。