

広報 **ふじ**

61.10.20

No.444

主な内容

保健婦人センター.....	2・3
新幹線駅舎デザイン決定.....	4
肝臓機能検査をうけましょう.....	5
富士市産業まつり開催.....	6
カメラルポ.....	7
暮らしのたより.....	8~11
富士の今と昔.....	12



プロの説明に納得

恒例の「緑と花の百科展」で、植木の手入れの講習会が開かれ、ハサミの持ち方から、枝の剪定まで職人さんの説明に参加者は納得顔でした。



保健婦人センター完成予想図

21世紀を展望した複合施設

保健婦人センターの 基本計画まとまる

昭和62年着工

昭和63年完成予定

市民だれもが、いつでも、気軽に健康相談や健康
教育・健康診査等を受けられ、婦人活動や消費者
運動、ボランティア活動の拠点となる施設。保健
婦人センターは、健康で安全な市民生活と、明
るくふれあいのあるまちづくりを進めるための施
設です。センターの建設場所は、市内本市場の県総
合庁舎跡地で、時和六十三年完成を予定してい
ます。今回、保健婦人センターの基本計画がまと
まりましたので、その概要を紹介します。

保健婦人センターは、婦人を
中心とする自主的活動の拠点とし
て、相乗効果が図られるよう、複
合的な施設とします。また、保健
行政と消費者行政の部門を担当す
る行政機関をセンター内に配置し
行政と婦人の自主的な諸活動の連
携を強めます。

このため、保健婦人センター
内に次の部門施設を置きます。

保健センター

到来する21世紀の高齢化社会の
中で、市民一人ひとりが健康を維
持・増進していくためには、単に
病気の早期発見・早期治療にとど
まらず、乳幼児から老人までのす
べての人を対象とした健康づくり
活動を推進していくことが大切です。
このため、健康づくりに関す
る必要な知識や情報を市民に提供
し、健康相談・健康教育・健康診
査・機能回復訓練などの保健事業
や予防接種などの普及促進、食生

活改善や体力づくり、あるいは保
健学習など、市民みずからの健康
づくりの実践活動を進める施設と
します。

婦人センター

婦人の社会活動への参加や学習
活動は、年々、活発になっていま
す。婦人のもつ生活に根ざした発
言や行動を地域に、また広く市政
に反映させることも必要です。富
士市の婦人活動は、婦人会を初め
とする各団体が婦人問題や生活
課題についての学習、文化・ボラ
ンティア活動などへの参加を活
発に行っています。

このため、婦人センターは、婦
人の社会的、文化的活動の拠点と
します。

消費生活センター

これからの消費者行政は、苦情
や相談の対応ばかりでなく、消費



▲健康増進ホールでは、体力測定や健康体操ができます

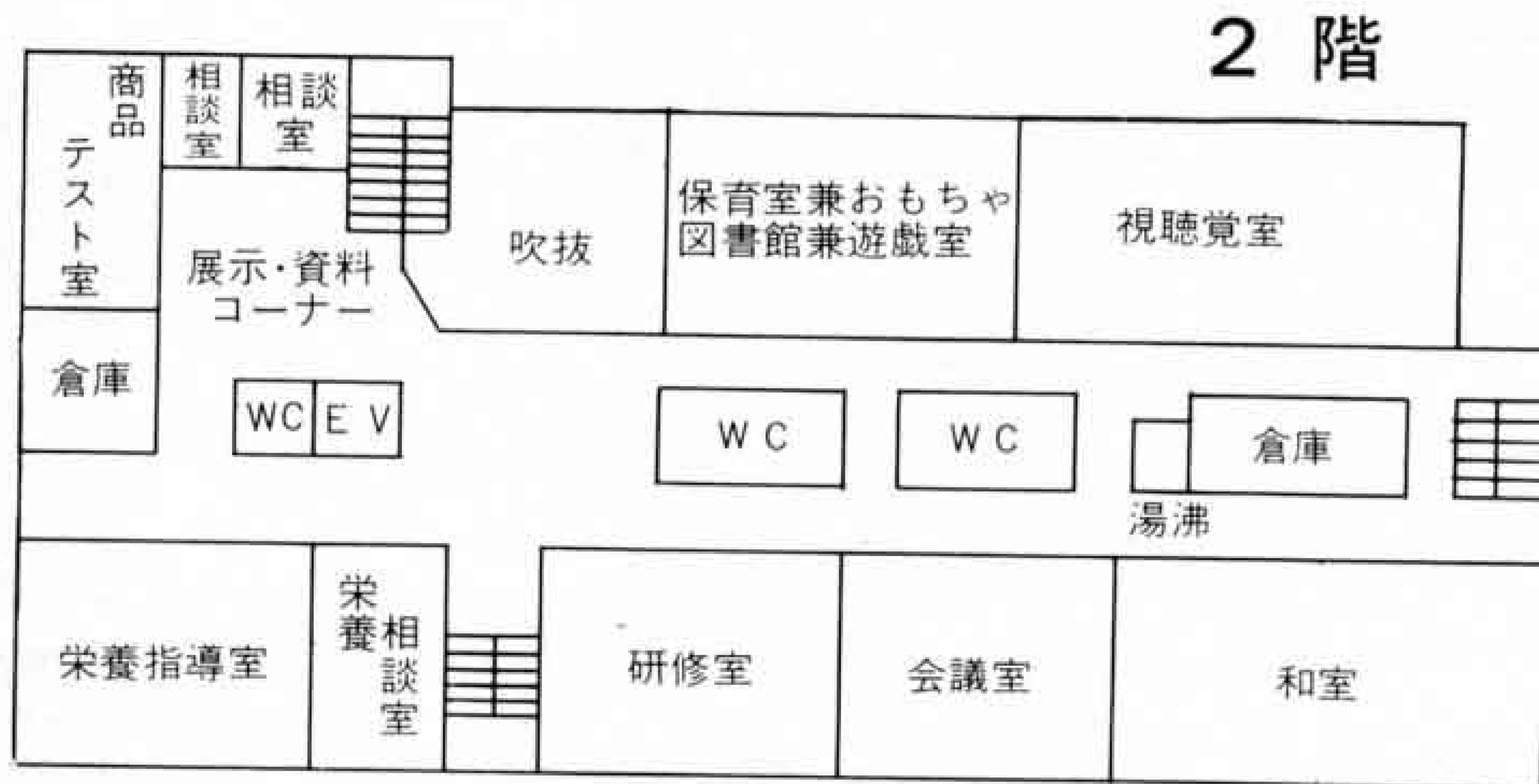
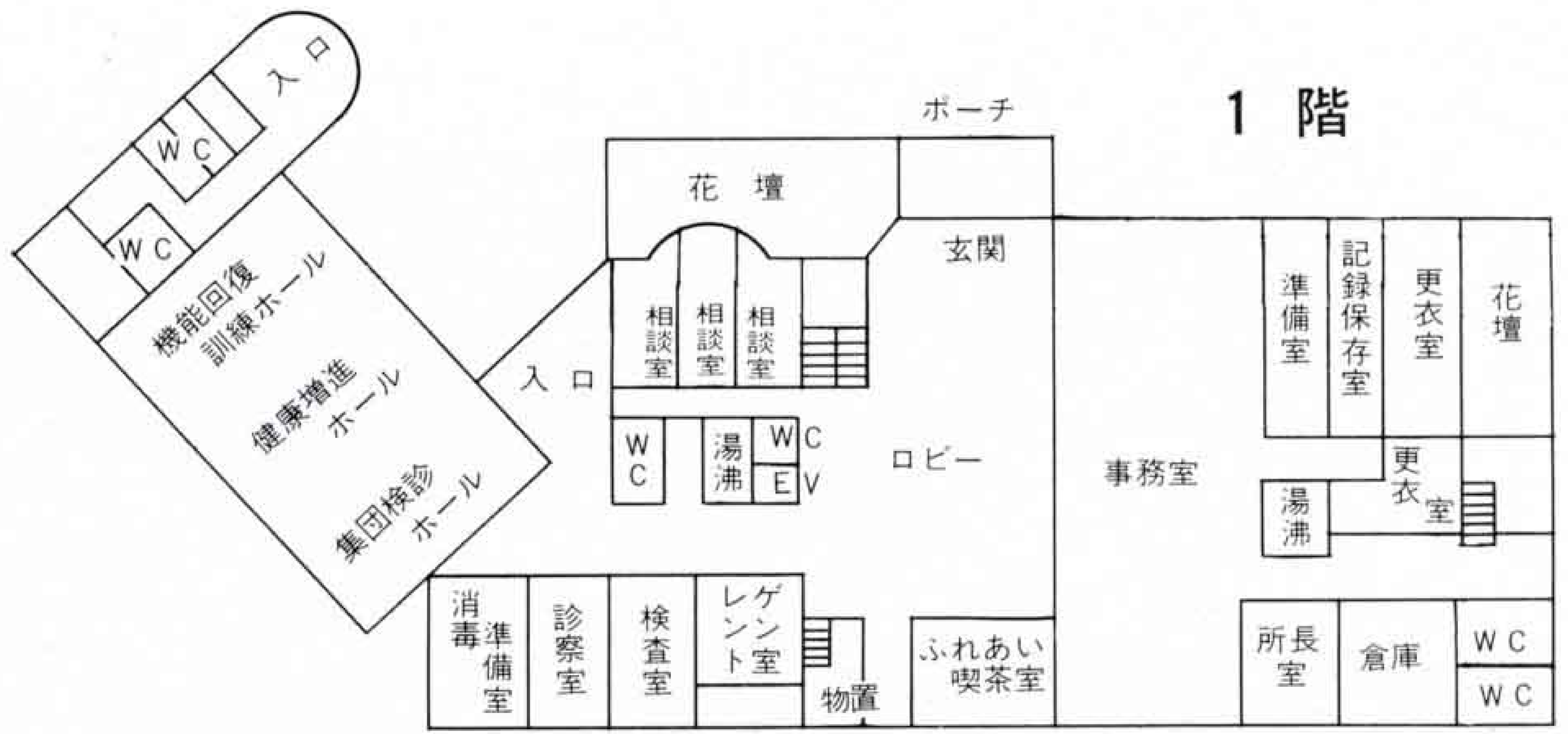

▲商品テスト室では、簡単な食品テストもできます

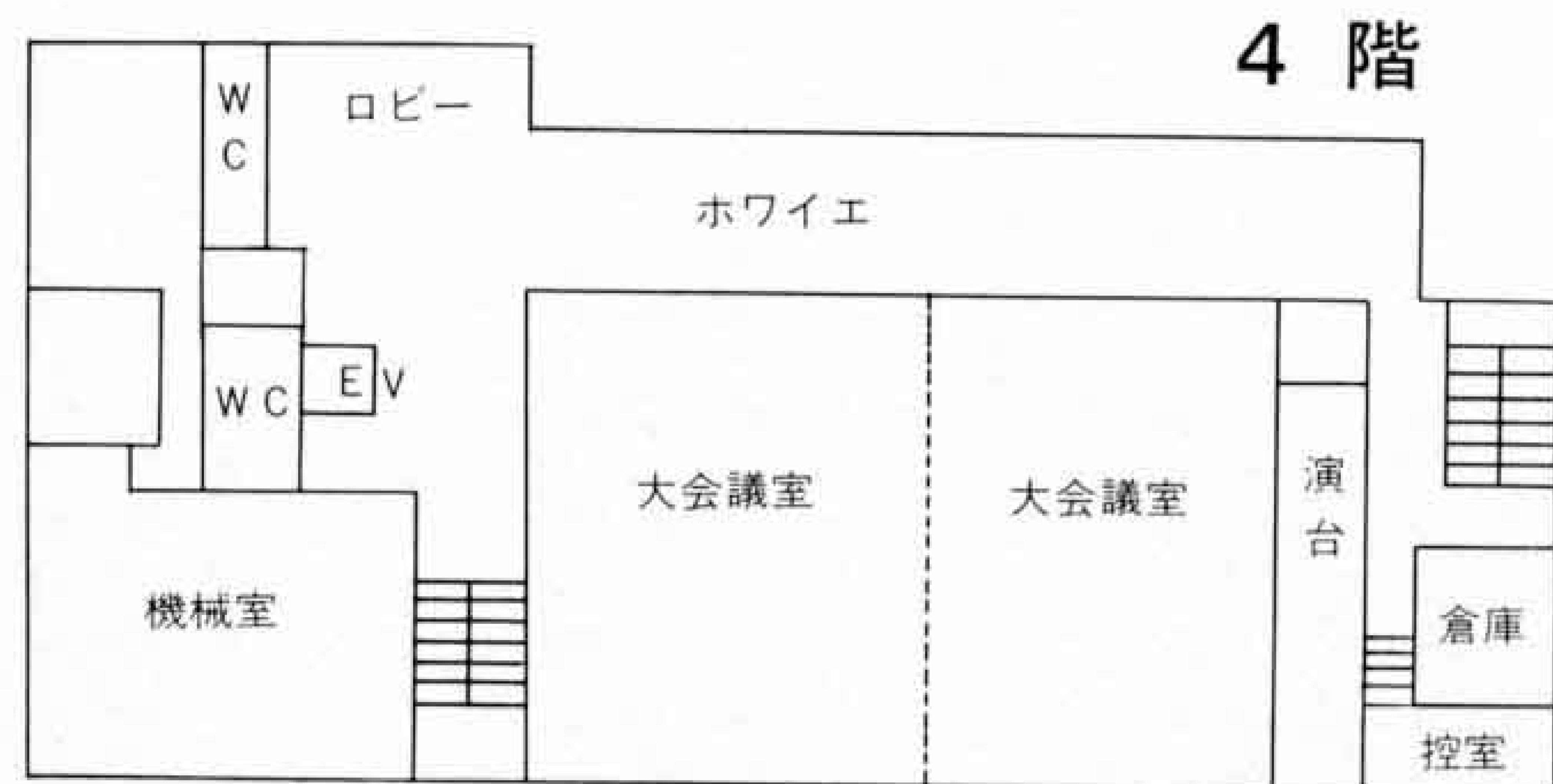
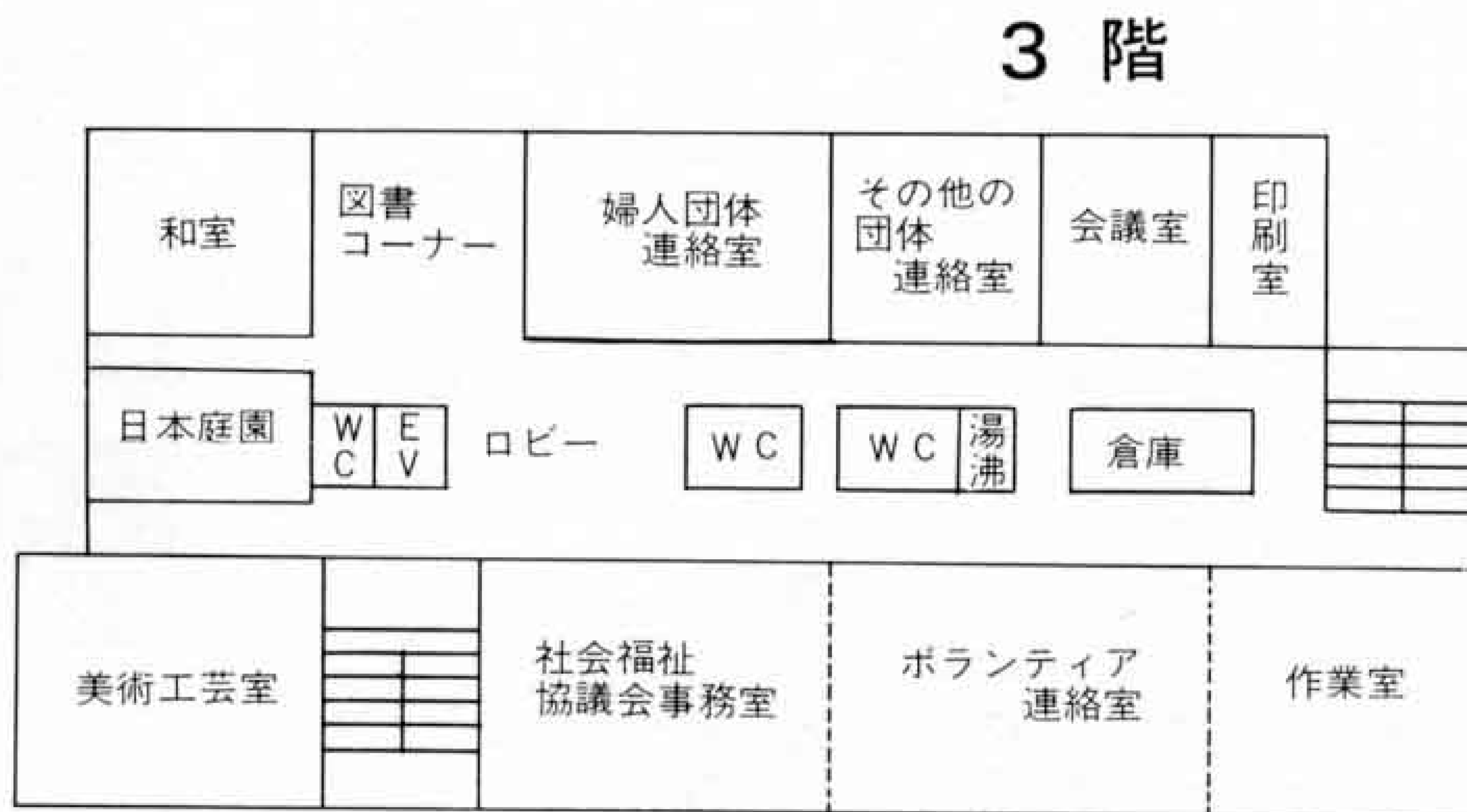

ボランティアセンター

者に適切な情報の提供や消費者教育を行う必要があります。このため、消費生活センターは、消費者団体の活性化、生活と権利を守る活動の拠点施設とします。

物の豊かさから心の豊かさへ、また、施設福祉から在宅福祉へと、福祉施策は大きく転換しています。すぐ手の届く近隣の助け合いが、これからの社会には、より強く求

められます。地域福祉を確立するためには、地域の人々の深い理解と支援が必要です。地域におけるボランティア活動とボランティア団体、グループ、サークルなどとのネットワークづくりが重要な課題となります。現在、ボランティアセンター「ほのほの広場」が活動の拠点となっていますが、より多くの市民のなかにボランティア活動の輪を広げるために、各市民団体、特に婦人団体との交流を容易にすることのできる施設を、新たにボランティアセンターとして整備します。

社会福祉協議会

社会福祉協議会は、民間福祉活動を推進する団体であり、行政との協働活動を進める役割も担いながら、ボランティア活動を初め、社会福祉活動の推進母体としての機能を果たしています。

現在、市庁舎内にある社会福祉協議会事務所を移行し、社会福祉活動の拠点とします。

保健婦人センターに期待します



厚原東一 田村百合子さん (健康づくり推進員)

健康づくり推進員を昭和五十七年からやっていますが、保健婦さんや栄養士さんのように、質問に十分お答えできないときがあります。保健婦人センターなら気軽にいきやすいので、勉強に行きたいと思っています。



南町 大橋千代さん (婦人会)

「婦人会館を建設しよう」というのは、婦人会の長年の夢でした。私も婦人会の役員の一員ですが、保健婦人センターは、将来、婦人にとって重要な施設になると思います。完成したときの感激を今から期待しています。

近代的で親しみ易い駅

新幹線駅舎デザイン決まる



▶富士市にふさわしい駅として決定されたデザイン案

二十一世紀へのかけ橋となる新幹線富士駅の建設が、順調に進んでいます。

来年度からは、いよいよ駅舎の建築の工事に入ります。

これに伴い、市民の代表である駅舎デザイン検討懇談会や、市議会等と協議を重ねてきた駅舎外観のデザインがこの程決まりました。駅舎は、美しい富士山を世界の人人に、を基本テーマとして、自然環境との調和がとれた駅。近代的で親しみ易い駅。をデザインしました。

二十一世紀を目指した駅に

新幹線富士駅が開設されると、富士市の産業、流通、観光など経済的側面の発展ばかりでなく、人々や情報の交流を通じて学問、ファッションなど文化的側面の普及にも大きな効果があり、市民一人ひとりの利便性の向上と、明るく豊かな街づくりに大きな影響を与えます。

駅舎のデザインについては、市民代表を含めた駅舎デザイン検討懇談会が、富士市のシンボルである富士山を中心とした自然環境と駅周辺の景観との調和を考慮に入れた中で、駅のイメージを描き、市としての提言を国鉄にしてきた経過があります。

国鉄は提言をより多く反映した外観図を三案提示し、それと同時に市職員によるデザインも三案作成しましたので、市は六案を庁舎市民ギャラリーに展示してみなさんに見ていただきました。

今回、六案のうちから決定されたデザイン案は、市議会や駅舎デザイン検討懇談会等とも十分協議をし意見を聞いた中で、近代的なデザインで二十一世紀を目指した富士市にふさわしい駅であるとの一致を見ました。

デザイン案のこまかなところは、今後も国鉄と十分検討し煮詰めを行って、実施設計に移ります。

駅舎外観の基本テーマ

富士山の海と山を表現することをテーマにしました。海は駿河湾であり、山は前面の富士山です。ここでの山の表現は山の形ではなく、裾野のやわらかさやふところの深さ、何もかも包み込むような広がりなど、富士山のイメージを建物に表わしました。

駅舎の具体的イメージ

駿河湾の湾形を屋上のフレーム

ワークの形状にイメージし、バツクの防風スクリーンのブルーペンミラーガラスは、海と空の青さを表現しています。また各所の曲線部は、湾形と同時に富士の裾野のやわらかさ、広がりイメージしている。

全体には、近代的でスマートさ、清潔さを感じさせる外装とし、ミラーガラスと磁器タイル壁面の構成の中に市側施設の曲線テラス、駅の玄関となるコンコース（自由通路）の吹抜部のサッシ等をリズムカルに変化させ、駅舎の正面として特徴づけています。

曲線、直線のポリームをバランスよくまとめ、単調になりがちな幹線外装に変化をつけます。

小さいながらも街並を造り、新しい街並みの出発点とします。明るく清潔感ある内部空間を外からも感じさせるため、内部と外部をできる限り一体化させます。

都市側施設も検討

駅舎の都市側施設については、レストラン、多目的ギャラリー、やすらぎ広場、産業・観光・物産展示場、喫茶コーナーなどの設置を前提にして、具体的な検討に入っています。

都市側施設は、新幹線に乗らなくても市民が利用できる施設ですから、機能的で親しみ易く、暖かさや清潔感があるもの。富士市の個性があり市民が行ってみたいような施設も考えています。

健康強調月間

肝臓機能検査をうけてみましょう！

富士市に多い
肝硬変・肝臓がん

富士市の肝硬変等による死亡率は、人口十万人に対して、国、県の十四人に比べると、二四・五人と大きく上回っています。

肝臓がん死も全国を一〇〇とした場合、男性一二四と異常に高くなっています。(昭和五十七年) 病気になるためには、早期発見、早期治療が大切です。

慢性肝疾患及び肝硬変死亡率 (人口10万人対比)

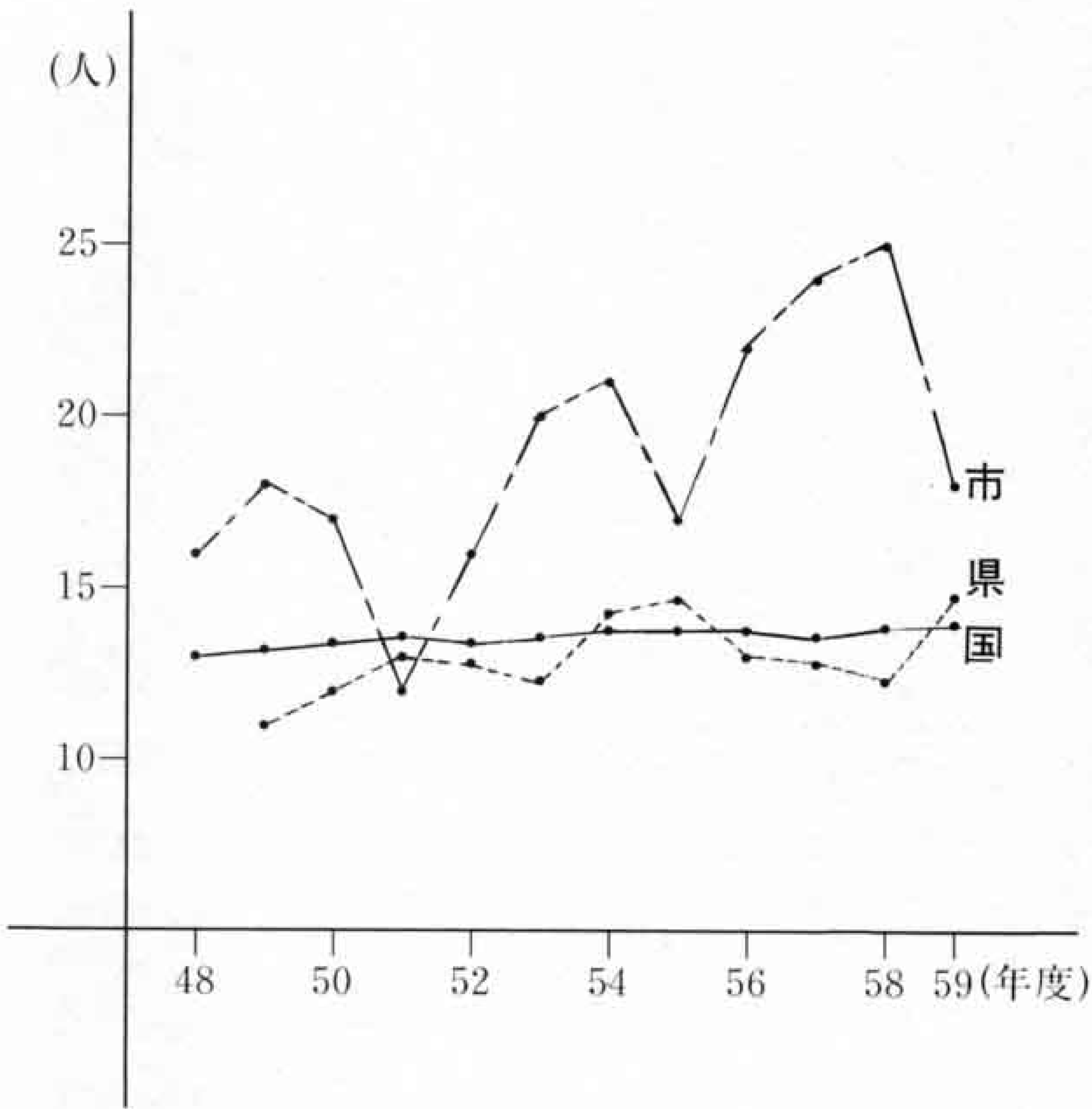

肝臓病の予防には

- 一、B型肝炎ウイルスは血液から感染します。カミソリ、歯ブラシなどの共用はさけましょう。
- 一、お酒を飲み過ぎないようにしましょう。
- 一、薬の乱用はやめましょう。
- 一、バランスのとれた食生活に心がけ、特にたんぱく質やビタミン・ミネラルが不足しないようにしましょう。
- 一、疲れをためないことが大切です。肉体的にも精神的にも過労は禁物です。
- 一、自覚症状がなくても年に一回の血液検査で早期発見を!

肝臓機能検査が無料で受けられます

肝臓病は、十年から二十年の間に肝炎↓肝硬変↓肝臓がんと移行する場合があります。自覚症状がでにくいので年に一回は検査を受け早期発見に心がけましょう。今年から一般診査の中で肝臓機能検査が無料で受けられます。各病院に申し込んでください。



肝臓機能検査

GOT・GPTについて

肝臓の中には非常にたくさんアルコールがあり、GOT・GPTは一般にトランスアミナーゼと称しています。

ウイルス感染等により肝臓が障害をおこすと、肝細胞がやられてつぶれます。すると肝細胞の中にあつたトランスアミラーゼが、血液の中にあふれ出るわけです。

そのふえ方で、肝臓の障害がどの程度かということ判断するわけです。

一般診査のお知らせ

- ・検査内容
 - 一、血液検査(肝臓機能、総コレステロール)
 - 二、血圧、検尿、医師の聴打診など。
- ・料金 無料
- ・実施場所
 - 市内のすべての病・医院(市立中央病院は除く)
- ・実施期間
 - 昭和六十二年三月三十一日まで(年間を通して)
- ・対象者
 - 市内に住む四十歳以上の方(ことしすでにこの検診を受けた人は除きます)
- ・問い合わせ先
 - 市健康課 市内線二四四五





新たな創造

確かな発展

みんなあつまれ！産業ひろば！

十一月二日・三日に卸売市場で産業まつり

新市二十周年を記念して、十一月二日（九時～十六時）、三日（九時～十一時三十分）に、公設地方卸売市場で「富士市産業まつり」を開催します。

ふるさとの名産・特産品から伝統品まで勢ぞろいし、実演、即売など盛りだくさんのコーナーを設けます。
市民のみなさんのご来場をお待ちしています。

家族そろって楽しめます

新市二十周年を記念して富士市発展の原動力である産業への認識を新たにし、来るべき二十一世紀へ向けて「活力ある産業のまちづくり」を進めるため、商業、工業、農業、林業、水産の各団体などの協賛を得て「富士市産業まつり」を開催します。

会場の地方卸売市場では商業・観光コーナー、工業コーナー、農業コーナー、水産コーナーなどを設け、各産業品の展示、即売を行います。

お楽しみコーナーは、参加者による抽選会や食べ歩きのできる模擬店、投げもちなどが行われ、家族そろって楽しめられます。

商業・観光コーナー

- 記念バザール
食料品、衣料品、日用雑貨、輸入品、ほか
- 土産品展示即売
銘菓、茶、水産加工品、ほか
- 観光写真コンクール入選作品展
観光協会

工業コーナー

- 展示
紙・紙加工品(製品)、家庭用電気機器、薬品、食料品、家庭用厨房機器、家庭紙、ほか
- 即売
家庭紙ほか

お楽しみコーナー

- 抽選会
- 模擬店
- 投げもち
- サービスコーナー
- 展示即売
電気温水器、ガス器具、たばこ、ほか

林業コーナー

- 展示
ミニ森林、木製品、集成材、素材丸太(杉・桧)、林業機械器材
- 小径木間伐材利用コーナー
- 富士桧銘柄製品
- 即売 銘木、木製品、しいたけ

農業・水産コーナー

- 農産物品評会 450点
- 即売
地場物野菜、ハチミツ、農用刃物、しらす ほか
- 実演即売
コンニャク、大福もち、ポン菓子、茶手もみ
- 茶無料接待(茶娘)

市場コーナー

- 即売
青果、水産、農水産加工品、雑貨ほか
- 実演即売
ハンペン ほか
- 展示
消費拡大パネル展

十六ミリフィルム ビデオお貸しします

「核戦争後の地球」

富士市は、平和の象徴である富士山を仰ぐまちとして、昨年十一月「核兵器廃絶平和都市」を宣言しました。

でも残念なことに、世界の情勢を見ると、中近東など各地において戦火の絶え間のない状況にあります。

一方、超大国による核兵器軍備拡大競争も依然として続いています。

核兵器のおそろしきは市民のみなさんがご存知のとおりですが、今回市が購入したNHK制作「核戦争後の地球」の十六ミリフィルム・ビデオテープをご覧いただき、市民一人ひとりが平和への歩みを重ね、人間尊重のまちを築いていきたいものです。

借用を希望される人は申し込んでください。

◆貸し出しするもの

核戦争後の地球

第一部

地球炎上 カラー三〇分

第二部

地球凍結 カラー三〇分

十六ミリフィルム各一本

ビデオテープ 各一本

◆対象者

町内会、グループ、個人など、どなたでもお貸しします。

◆申し込み、問い合わせ先

市広報広聴課 ☎内線二八三二

秋です！スポーツです！ 体力づくり市民大会に5,000人参加

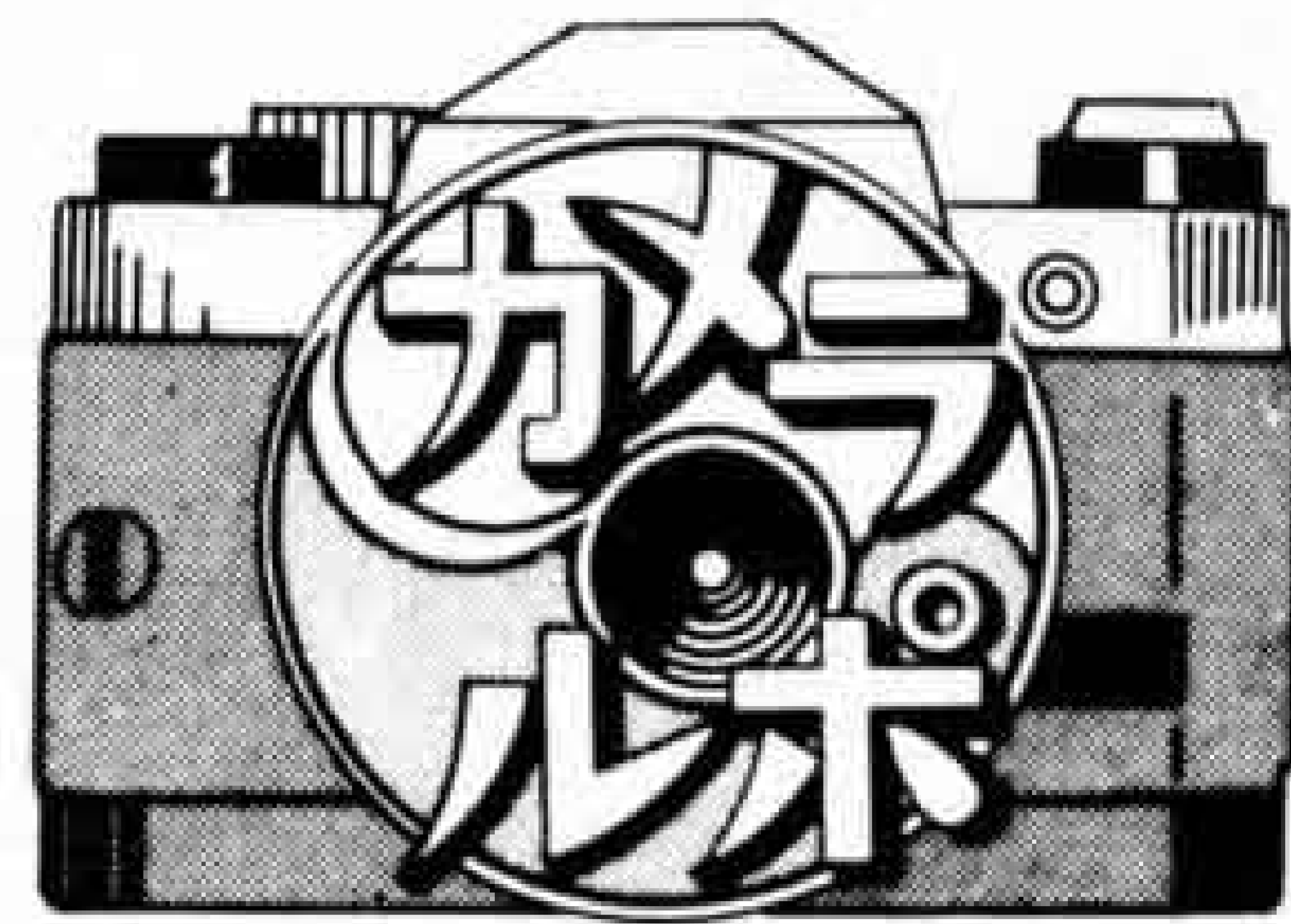

▲準備体操を兼ねて全員でトリム体操

体育の日の十月十日、総合運動公園で行われた体力づくり市民大会に五千人の市民が参加しました。
スポーツを楽しむには絶好の日和に恵まれ、全員でのトリムで始まり、バレーボール、テニス、弓道教室などでみんな汗を流しました。なかでも第一回綱引選手権大会は、掛け声にもぎやかに選手たちも一生懸命綱を引き、八人制の部ではアスレチッククリエーション、二十人制では江尾が優勝しました。



▲倉沢淳美さん(かなえちゃん)も応援



◀みんなの息があっているでしょう！



▶見事なバックハンドストローク



暮らしのたより

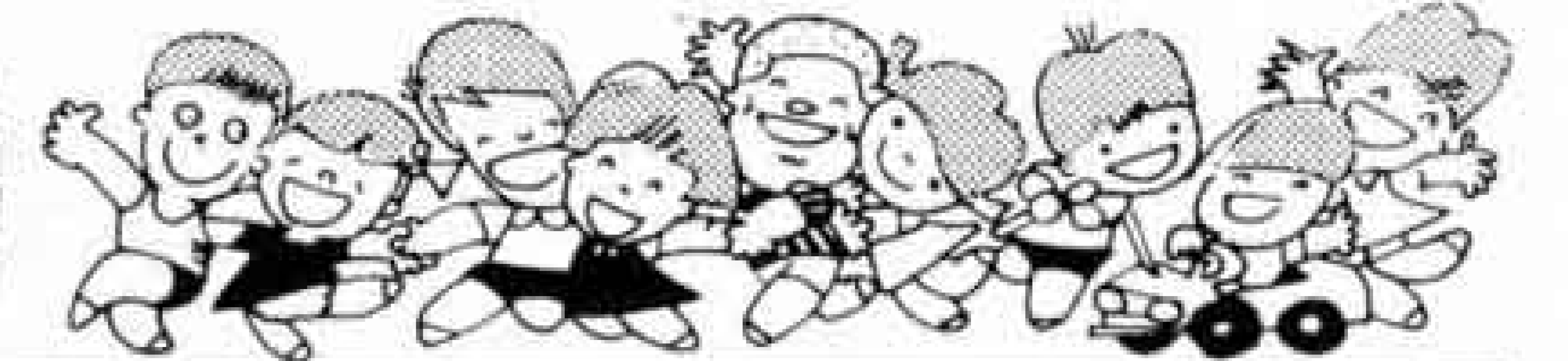

生けがき作りに補助金

市は、緑豊かな住みよい街づくりを推進するため「生けがき作り補助金制度」を設けています。

補助金を受けるには 補助金交付申請書(みどりの課に用意してあります)を提出してください。

補助金の額 最高限度額50,000円(生けがき作りに要する経費の1/2以内)

※申請書の提出は着手の10日前まで。
問い合わせ先 みどりの課 内線2417

民事介入暴力の法律相談

- ・暴力団などから違法に取り立て請求されている。
- ・倒産に関連し、暴力団などが介入し、不当な行為を受けている。
- ・その他、違法に暴力団などから脅迫を受けている。

これらのことでお困りの方のために、無料法律相談を行います。

とき 10月30日(木) 10:00~15:00
ところ 富士文化センター第1会議室
開催者 富士地区弁護士会・富士警察署・富士市・富士宮市

年賀はがきの発売

11月5日(木)からお年玉つき年賀はがきが郵便局で発売されます。種類は、寄附金つきお年玉年賀はがき(45円)3種類「寒牡丹」「うさぎと梅」「富士朝陽」とお年玉つき年賀はがき(40円)の計4種類です。

コミュニティ広報活動 コンクール

県コミュニティづくり推進協議会は、地域で発行している「情報紙」、コミュニティ活動をとらえた「写真」を募集しています。

☆情報紙の部
活字部門と手書き部門があります。

年1回以上発行しているもの。

☆写真の部
白黒写真は、四ッ切で。カラー写真は、キャビネ版以上で。

応募締め切り 11月30日
問い合わせ先 総務課 内線2764
※応募用紙は、市総務課にあります。

「浮島青空市」を開設

富士地域農産物活用食生活推進会議では、新鮮な野菜や花等を販売します。

とき 毎週土曜日 16:00~雨天実施
ところ 沼津線沿い、船津石油(浮島1丁目)の西側の広場
問い合わせ先 農政課 内線2564

ふれあい教養セミナー

とき 11月22日(土) 14:00~
ところ 静岡商工会議所(静岡市)
テーマ ぼくの滲つくし時代
講師 ジェームス三木さん(作家)
申し込み先 ふれあい教養セミナー事務局 ☎0543-34-2385

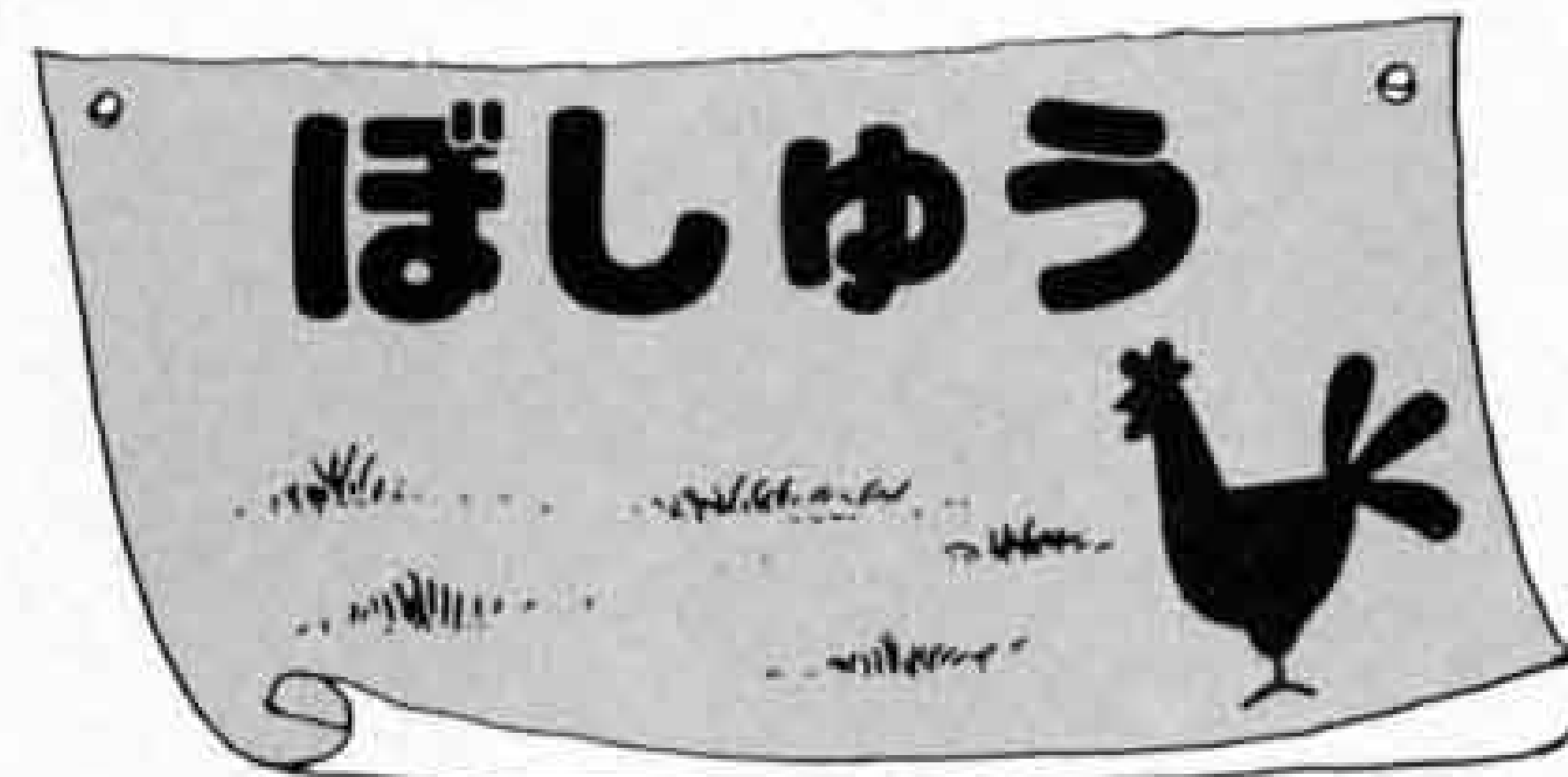

文学講座受講生募集

現代文学を語る

- ☆第1回「啄木とその妻節子」
11月15日(土) 13:30~ 吉原公民館
 - ☆第2回「尾崎紅葉の金色夜叉」
11月24日(月) 13:30~ 市民会館
 - ☆第3回「樋口一葉の十三夜」
12月6日(土) 13:30~ 吉原公民館
 - ☆第4回「若山牧水を語る」
1月31日(土) 13:30~ 吉原公民館
 - ☆第5回「女流歌人の生き方をめぐって」
2月7日(土) 13:30~ 吉原公民館
- 申し込み 10月31日までに、中央図書

館または吉原公民館へ、受講料1,000円を添えて、直接申し込んでください。定員になり次第締め切ります。

製本技術講習会

とき 11月15日(土) 13:30~
ところ 市立中央図書館
内容 和とじ、合冊製本のしかた
申し込み 10月31日までに、電話またははがきで中央図書館へ。(☎52-2825)
定員になり次第締め切ります。

在宅療養者の 訪問看護婦を募集

募集人員 2人
募集期間 11月1日~11月10日
応募資格 保健婦・看護婦・准看護婦のいずれかの資格を有し、市内居住の30歳~60歳までの人
申し込み先 健康課 内線2440

看護学生募集

国立東静岡病院附属看護学校は、昭和62年度の入学生を募集します。
願書受付 昭和62年1月5日~昭和62年1月24日
試験日 昭和62年2月4日(木)
試験科目 数学I、国語IとII、生物または化学(いずれも理科Iを含む)のどちらかを選択、面接、健康診断
問い合わせ先 返信用封筒(23.5㍉×12㍉)に70円切手を貼付し、〒411 駿東郡清水町長沢762の1 国立東静岡病院附属看護学校へ。

交通事故の相談はお気軽に無料で相談に応じます

- 9:30~16:40(土曜日は12時まで)
 - 弁護士相談は木曜日13:00~16:00
- (社)日本損害保険協会、静岡自動車保険請求相談センター
☎0542-52-3334

11月の水道料金納入地区 下水道使用料

(鷹岡(久沢西・南・本町1.2.3・入山瀬東・西・天王町・久保・天間南・川坂・田代・北1.2.東)・広見・田子浦・吉永・須津・駅北・吉原・元吉原・大淵(若松全町・久保町・大久保・三ッ倉南・城山))

納入期限は11月末日まで(納入はお早目に、お忘れなく)
納入は手続が簡単、便利な指定金融機関等の口座振替で

問い合わせ先 水道部業務課 内線2533、2534



暮らしのたより

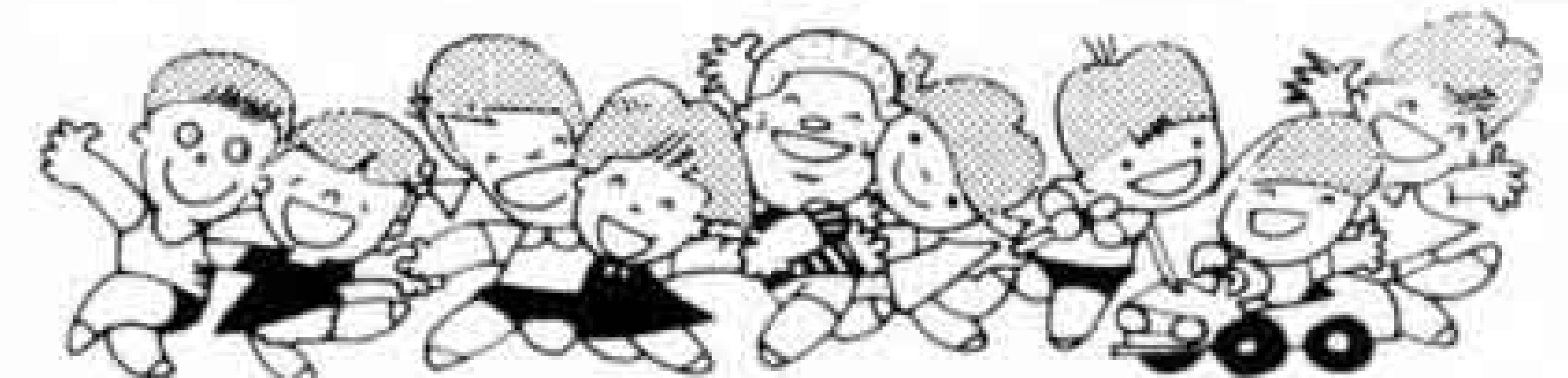

第3回ふるさと芸能祭

とき 11月16日(日) 開演13:00～
 ところ 吉原市民会館ホール
 出演芸能 獅子舞、大龍の舞、和太鼓、
 祇園ばやし、民謡、祝い木遣りと梯子
 乗り
 入場料 無料。ただし入場整理券が必
 要。文化センター、市民会館、各公民
 館にあります。
 主管 富士市民俗芸能連絡協議会
 問い合わせ先 文化体育課 内線2722

新市20周年記念

「わが家の家宝と
 写真に見る 富士の今昔」展
 とき 10月21日～12月7日
 ところ 市立博物館・歴史民俗資料館
 (旧松永家住宅)
 主催 博物館、駿河郷土史研究会

税を知る週間

国税庁は、ことしも11月11日から17
 日までを「税を知る週間」とし、この
 期間中「正しい申告と納税は、市民社
 会のルールです」をメインテーマに、
 広く国民の皆さんに税の意義や役割を

正しく理解し認識していただけるよう、
 各種の行事を行います。

☆フェスタZEI

- ・とき 11月6日(木)～9日(日)
- ・ところ 富士駅前パピー4階
- ・内容 目で見える税金展、小学生の
書道・ポスターの展示、税金クイズ
(景品があります)、無料税務相談
- ☆税金教室 (暮らしと税金あれこれ)
- ・とき 11月13日 13:30～15:30
- ・ところ 吉原市民会館
- ・講師 高橋貞延氏(税理士)

愛鷹連峰は注意が必要

愛鷹連峰は、年々
 姿を変えています。
 特に西斜面(富士市
 側)は、山体の浸食
 が進み岩盤がもろく
 なっているので十分
 な注意が必要です。大雨や台風の後
 はルートも荒れてわかりにくく危険な
 ため、登山は避けた方が安全です。
 ※割石沢出合⇔割石峠のルートは崩壊
 箇所があり、登山や下山はできません。
 問い合わせ先 県山岳遭難防止対策協
 議会富士支部 市総務課 内線2765



11月15日から16日の同時刻。

問い合わせ先 日本道路公団御殿場管
 理事務所 ☎0550-2-3100

小型はかり集合定期検査

商取引または証明に使用しているは
 かり(1,000kg以下)は、受検してくだ
 さい。

もちもの はかり(新しく購入したも
 のも含む)、受検票、検査手数料
 問い合わせ先 商業労政課 内線2593

とき	検査会場	時間
11月10日(月)	富士市農協大淵支所	10:30～15:00
" 11日(火)	富士市農協元吉原支所	10:00～15:00
" 12日(水)	須津公民館	10:00～15:00
" 13日(木)	富士市農協吉永支所	10:00～15:00
" 14日(金)	富士見台公民館	10:00～15:00
" 17日(月)	原田公民館	10:30～15:00
" 18日(火)	富士市農協今泉支所	10:00～15:00
" 19日(水)	市立体育館	10:00～15:00
" 20日(木)	市立体育館	10:00～15:00
" 21日(金)	伝法公民館	10:00～15:00
" 25日(火)	市立体育館	10:30～15:00
" 26日(水)	田子浦公民館	10:00～15:00
" 27日(木)	富士西農協駅南支店	10:00～15:00
" 28日(金)	鷹岡公民館	10:00～15:00
12月1日(月)	岩松公民館	10:30～15:00
" 2日(火)	岩松公民館	10:00～12:00
" 3日(水)	西凶書館	10:00～15:00
" 4日(木)	西凶書館	10:00～15:00
" 10日(水)	西凶書館	10:00～15:00
" 11日(木)	西凶書館	10:00～15:00

民話テレホン☎52-1111

10/27～11/9 「浮島沼のぼんばあ」東中
 11/10～11/24 「富士山麓の次郎長開墾」
 岳陽中
 11/25～12/7 「江尾のおしゃごつしゃん」
 須津中
 12/8～12/21 「松本の観音さん」富士南中
 12/22～1/4 「小鳥が救った木の宮さん」
 吉原二中

東名高速道路の交通規制

東名高速道路は工事のため、次のよ
 うに上下線全面通行どめとなります。
 規制区間 大井松田IC～沼津IC
 通行どめの期間 11月8日(土)18時から
 9日(日)7時まで。ただし、雨天の場合は、

11月



市立中央図書館☎52-2825 市立西図書館☎64-2110

月日	場所と貸し出し開始時刻
1日(土)	中丸第1グループ(10:00) 城山町公会堂前(14:00)
2日(日)	富士見台7丁目(10:00) 富士見台市営住宅第1集会所前(14:00)
5日(水)	滝戸団地(10:00) 湯沢平(14:00)
6日(木)	芙蓉会(14:00)
7日(金)	大淵第二小学校(10:00) 東中学校、東小学校(14:00)
8日(土)	岳鉄須津駅(10:00) 天間北(14:00)
9日(日)	砂山日産弘済会前(10:00) ポリプラ宮下アパート(14:00)
12日(水)	吉永第二小学校(14:45)
13日(木)	神谷緑町公園(10:00) 富士文庫、久沢読書会(14:00)

月日	場所と貸し出し開始時間
14日(金)	鷹岡八笠(10:00) 旭ヶ丘(14:00)
15日(土)	厚原本照寺前(10:00) 三ッ沢婦人会(14:00)
16日(日)	石坂西の原(10:00) 大昭和広見アパート、 市立博物館駐車場(14:00)
19日(水)	旭化成中、東(10:00) 旭化成第5富士寮前(14:00)
20日(木)	自由ヶ丘県営住宅駐車場、ポリプラ早川アパート (14:00)
21日(金)	川成島青空会(10:00) 富子医院駐車場(14:00)
26日(水)	緑町公園(10:00) 田子の浦埠頭(14:00)
27日(木)	高山団地(10:00) 本田大村アパート(14:00)
28日(金)	市役所西側(10:00) 東海電化、蓼原保育園(14:00)

・天候、図書館の都合等により、日程を変更する場合がありますのでご注意ください。
 ・今月の休館日は、毎週火曜日(4日、11日、18日、25日)3日(文化の日)23日(勤労感謝の日)30日(月末図書整理日)です。

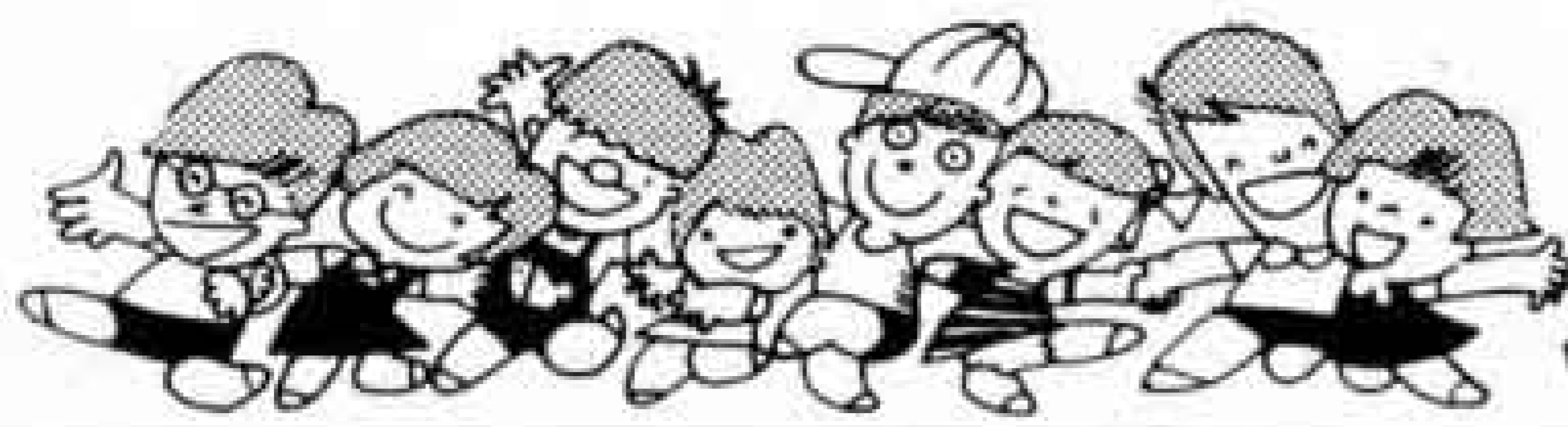

暮らしのたより

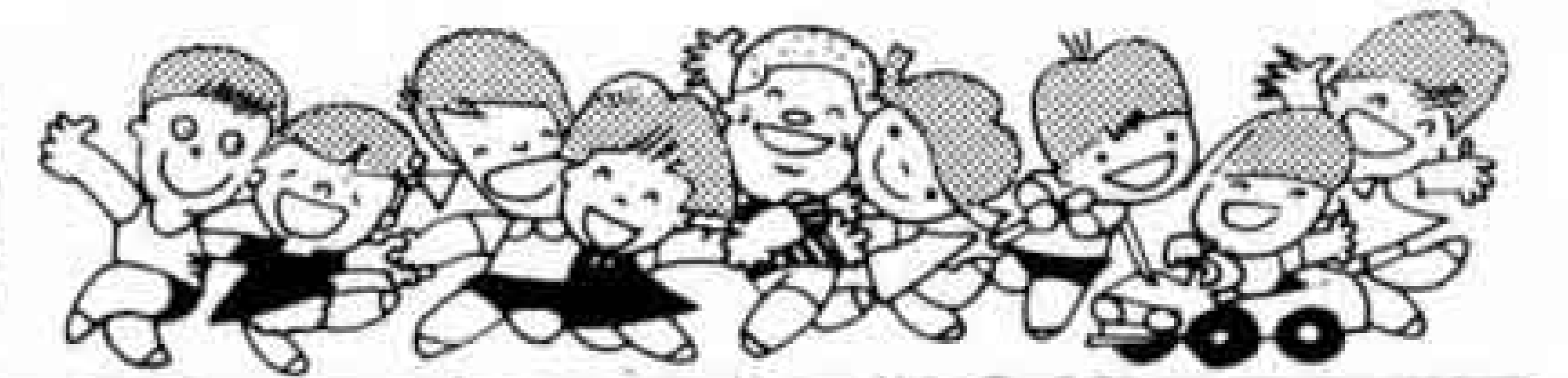

新市20周年記念

NHK・富士市ふれあい広場

12月2日～10日

市は、NHKと共催で新市20周年を記念して「NHK・富士市ふれあい広場」を、12月2日(火)から10日(水)まで行います。富士文化センターでの「加山雄三ショー」を初め、市内のいくつかの会場に、市民のみなさんの参加を得て展開します。



NHK公開セミナー 「中学生日記」

とき 12月2日(火) 14:00～16:00
ところ 富士商工会議所大会議室
テーマ 「中学生はいま、映像を通しての中学生」
講師 野里元士氏 (NHK名古屋放送局チーフプロデューサー)

加山雄三ショー

テレビ公開録画

とき 12月5日(金) 18:00 開場
ところ 富士文化センター
出演 加山雄三ほか
応募方法 往復はがきに住所・氏名・年齢・職業・電話番号のほか、入場希望と明記し、〒420 静岡市西草深町1-21 NHK静岡放送局「加山雄三ショー」係へ。
締め切り 11月15日(土)当日消印有効
(応募者多数の場合は、抽せん)



テレビふれあい保育

とき 12月9日(火) 9:00～14:00
ところ 市立田子浦幼稚園
内容 テレビを利用して、生き生きとした保育をお母さん方に見ていただき、幼児教育について考えます。
講演 岡部多寿子氏(南伊豆幼稚園)

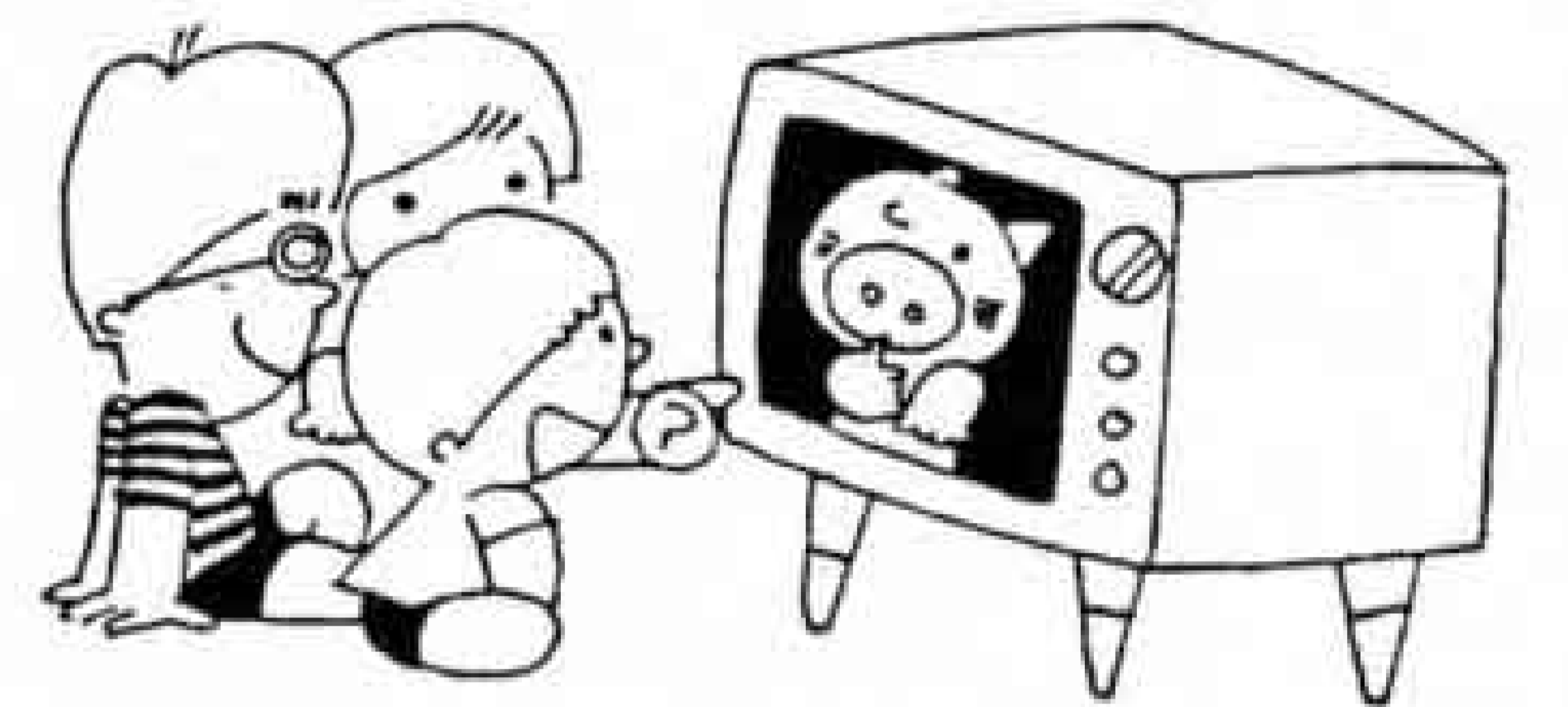

NHK公開セミナー 「大黄河を語る」

とき 12月10日(水) 18:30～21:00
ところ 吉原公民館
内容 映像と講演
講師 高橋堯昭氏(身延山大学教授)

我が家のアイドル

応募写真が多いため、掲載がお待ちください。し



石川雄太 S60.2.12生
父・史郎 母・公代(東宮島)
「緑がいっぱい!あー気持ちいい」



風間春香 S60.4.12生
父・典仁 母・博子(宮下)
「あんよが上手になった春香ちゃん」

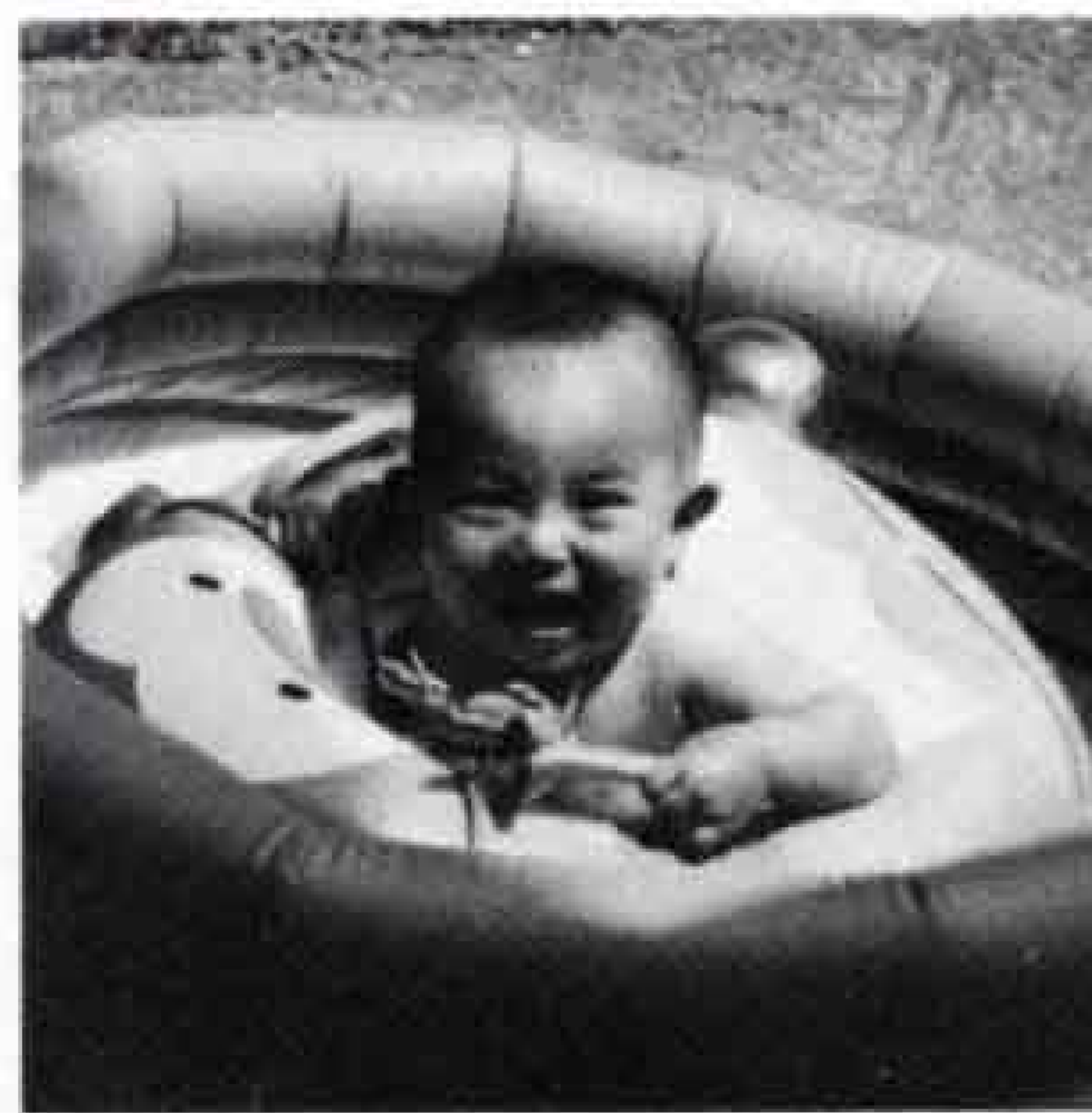

後藤知也 S60.11.8生
父・友彦 母・美千子(比奈)
「暑い日はプールが一番。ほく、プール大好き!」



山谷尋子 S60.2.16生
父・繁 母・妃佐子(国久保)
「我が家のじゃじゃ馬です」



吉田陽彦 S60.4.12生
父・潤一郎 母・陽子(御幸町)
「家のチビ丸、こんなにわんぱくになりました」



望月洋佑 S60.12.6生
父・正規 母・憲子(平垣町)
「ほくは、ハイハイができます」



秋津愛 S60.8.29生
父・安伸 母・まい子(石坂)
「歯みがきだって、上手だよ」



渡辺英一 S58.11.1生
渡辺雄樹 S61.2.21生
父・紳一郎 母・真由美(松岡)
「わが家の英雄たち」

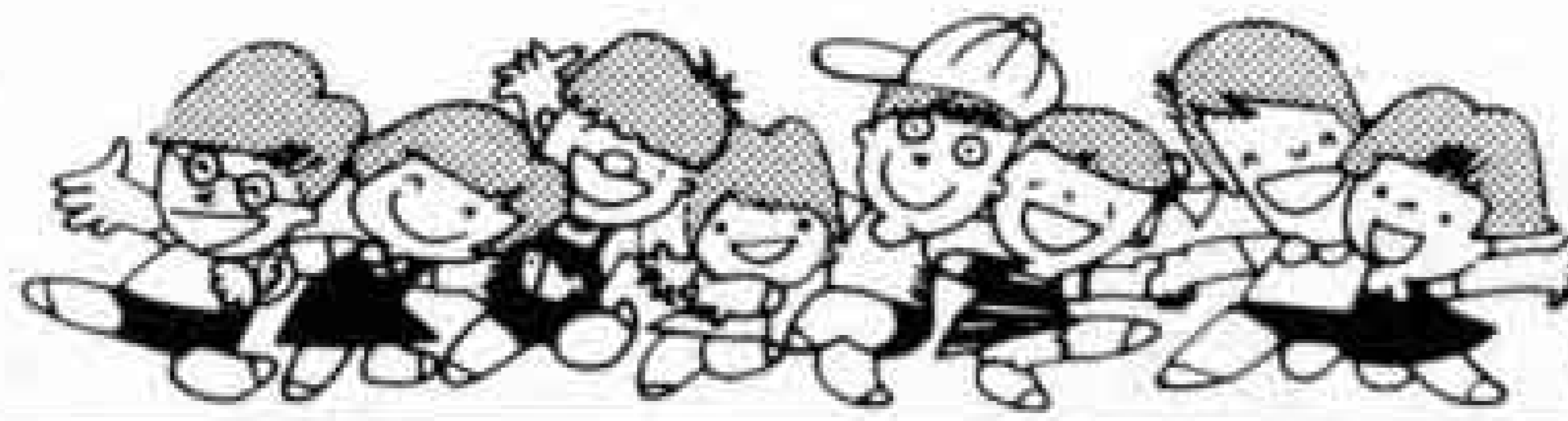

暮らしのたより

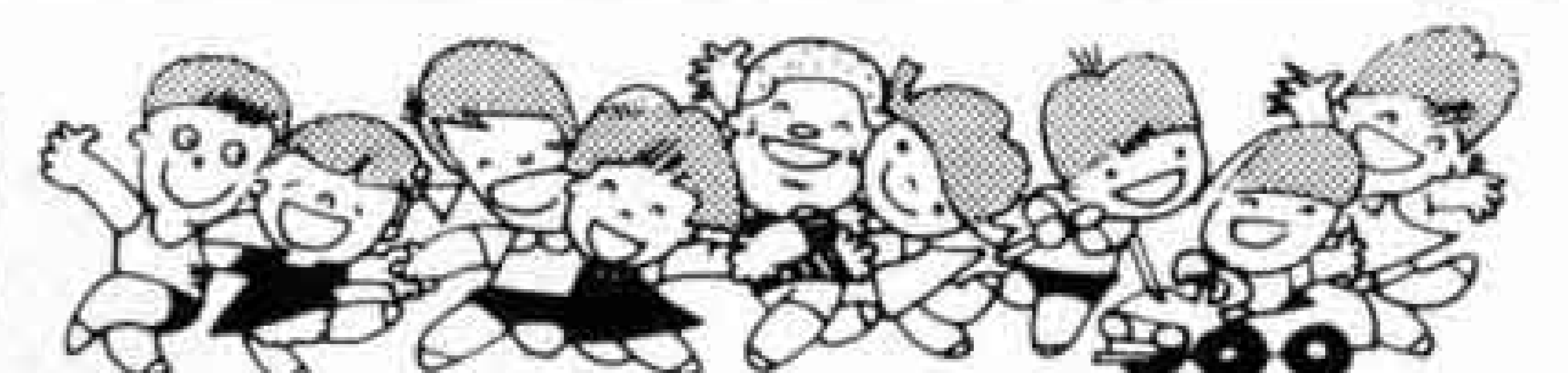

保健だより

問い合わせ先
市健康課 内線2440
2441

1歳6ヵ月児健康診査(13:30~15:00)

ところ	とき	該当児
市立体育館	11月7日(金)	昭和60年4月生まれ
"	11月27日(木)	"
勤労者会館	11月28日(金)	昭和60年"
鷹岡公民館	11月11日(火)	3・4月生まれ

※もちもの 母子健康手帳、通知書

3歳児健康診査 (13:30~15:00)

ところ	とき	該当児
市立体育館	11月12日(木)	昭和58年10月生まれ
吉原公民館	11月21日(金)	"
勤労者会館	11月14日(金)	"
鷹岡公民館	11月6日(木)	昭和58年 8・9・10月生まれ

※もちもの 母子健康手帳、通知書

11月のお母さん教室

☆とき 13日(木)、20日(木)、27日(木)
13:00~15:30

☆ところ 市役所10階会議室

☆もちもの 母子健康手帳、筆記用具

離乳食講習会 (9:30~11:30)

ところ	とき	該当者
駅南公民館	11月20日(木)	生後2~5ヵ月の
吉原公民館	11月13日(木)	第一子をもつ母親
鷹岡公民館	11月27日(木)	や祖母

☆もちもの 母子健康手帳、筆記用具

健康コーナー

眼の屈折異常



以前は物が見にくいときは、近視と考えられていましたが、最近では学校検診で視力検査を重視するようになり、種々の屈折異常(近視、遠視、乱視及びこれらの混合型)が検出されるようになり、視力が悪いのは近視のためと考えて、処置が遅れたこともあります。最近では遠視の強い場合も検出されるようになり、適切な処置がとられるようになりました。

乱視または乱視が合併している場合には、単なる近視や遠視だけのときよ

犬の引取日

不用犬の回収作業は各会場10分間です。時間は到着時間です。愛犬手帳をお持ちください。

◎11月4日(火)、18日(火)

吉永公民館9:30、富士見台公民館9:55、大淵公民館10:20、鷹岡公民館11:45、広見公民館13:10、市立体育館13:35

◎11月11日(火)、25日(火)

元吉原公民館9:20、田子浦公民館9:45、富士公民館10:10、岩松公民館10:35

11月の献血

とき	ところ	時間
1日(土)	駅南公民館	9:30~15:30
8日(土)	南公民館	"
15日(土)	天間公民館	"
20日(木)	市役所西口	"
29日(土)	富士駅前	10:00~16:00

身体障害者審査更生相談

とき 11月20日(木) 14:00~15:00

ところ 鷹岡公民館

内容 重度の障害で、専門医に診察してもらう機会がなかった人の医療相談。(整形外科) 現在、通院中の方はご遠慮ください。

申し込み方法 事前に電話で福祉課へ。内線2316

りも目の疲れがひどくなり、時には肩凝りや頭痛を伴うこともあります。このようなとき、多くの人は内科を受診しますが、内科的原因がなく、眼科に回されることもよくあります。目を細めないで物がはっきり見えないときには、何らかの屈折異常があると考えたほうがいいでしょう。

老眼も屈折異常とされていますが、老眼は眼球の中にある凸レンズ(水晶体)が、遠くや近くをみる時に薄くなったり、厚くなったりする力(調節力)が弱まり、30cm以内の点にピントが合わない状態で、遠視と同じ凸レンズで矯正しますが、調節力の低下による屈折の障害です。

人は多くの知識をほとんどが目と耳

看護職再就職講習会受講生募集

とき	ところ
11月17日~11月28日	静岡赤十字病院
11月20日~12月1日	遠州総合病院
11月26日~12月4日	国立東静岡病院

※各会場とも7日間、9:30~15:40
受講資格 在宅の保健婦・助産婦・看護婦(士)准看護婦(士)で、年齢問わず。
申し込み、問い合わせ先 静岡県ナースバンク ☎0542-53-0713

11月の歩く会

とき 11月9日(日) 雨天は23日(日)
ところ 三保の松原(清水)

集合場所と時間 富士駅改札口8:10
コース 富士駅(8:27)→清水駅~三保の松原~清水駅(解散)

持ち物 弁当、水筒、タオル、雨具

問い合わせ先 桑原吉平 ☎52-2764
佐野信雄 ☎61-6473

静岡県統計グラフコンクール結果

県統計協会 会長賞	?年ご先生になったら	高橋有香 (広見小4年)
県教育研究会 会長賞	大切にしよう! 親子のふれあい	高橋有紀 (岳陽中1年)

市民らんらく版 ☆富士子ども劇場「ブンナよ木からおりてこい」 11月2日(日)18:00~ 吉原市民会館 問い合わせは子ども劇場 ☎53-3597 ☆ジ・プラス・バンド公演 12月4日(木) 18:30~ 沼津市民文化センター ☎0559-32-6111

から脳に伝えて記録させますが、視力の低下は難聴と同じと考えてもらいたいものです。子供が難聴のときは、親はその克服に懸命に努力されますが、視力低下のときは、眼鏡をかけさせたくないと言われる親が多いのに驚きます。必ず眼鏡かコンタクトレンズで矯正し、多くの知識と社会的常識を身につけさせて育ててあげましょう。

〈富士市医師会〉

レター通信

気候もよくなり、夏かぜの流行も一段落したようです。伝染性膿痂疹(トビヒ)の流行だけが、夏から横ばい状態で続いています。

富士の今と昔

21



昭和61年10月のすその橋。歩道もついています。



鷹岡本町の凡夫川にか
かる「すその橋」。
十八歳のときからカメ
ラのとりこという鈴木要
さん（八十三歳、厚原中）
が昭和の初めに撮ったものです。鈴木さん
は「リリー2号というカメラで撮りました。
当時の鷹岡本町通りは、今に比べればのど
かなものでしたが、これでも鷹岡のメイン
ストリートでした。」と語ってくれました。

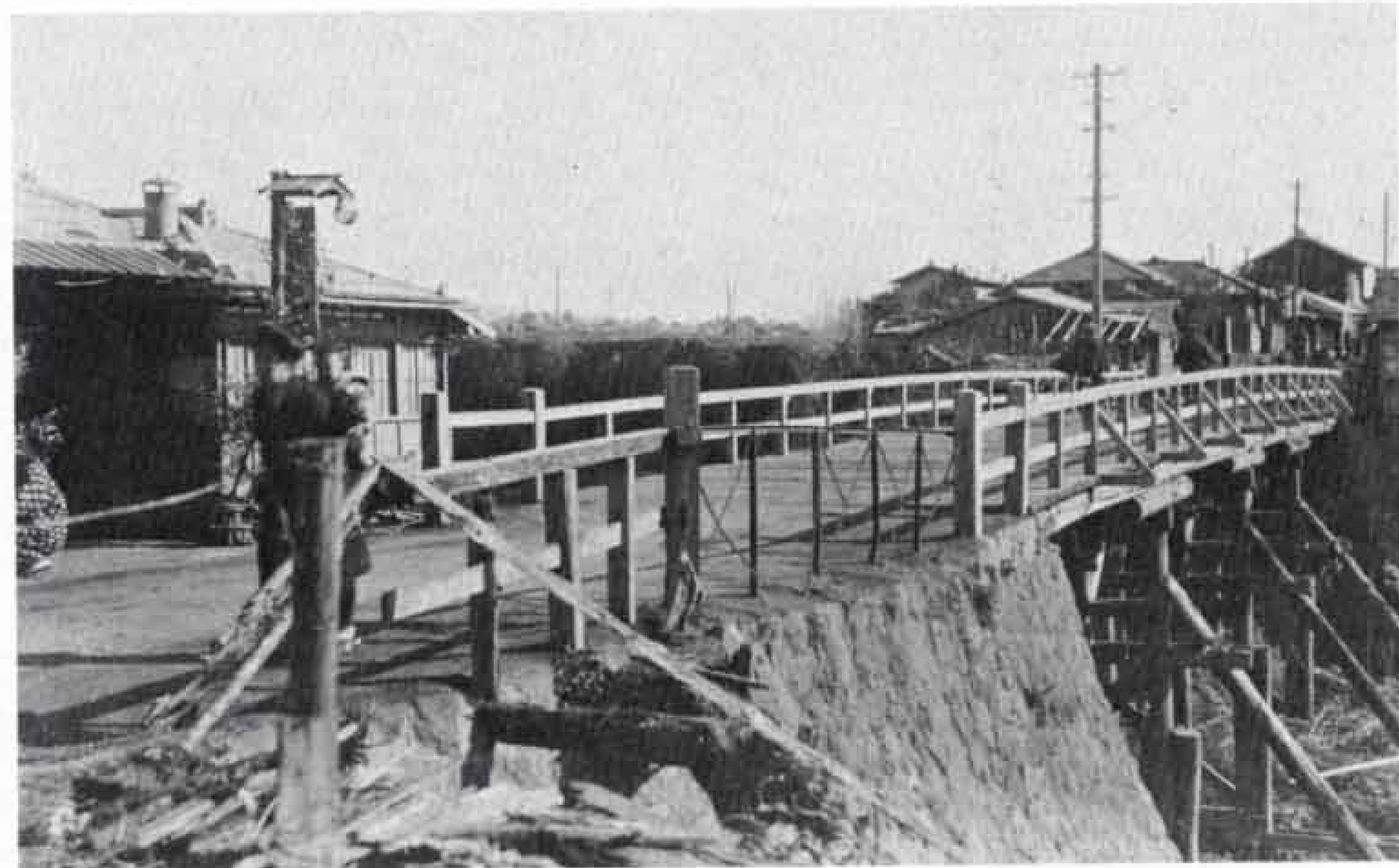

音

昭和初め頃のすその橋
(写真提供 鈴木要氏)

キヤプレン 登場

12

富士見高等学校

アーチエリー部

部長 中西恵美

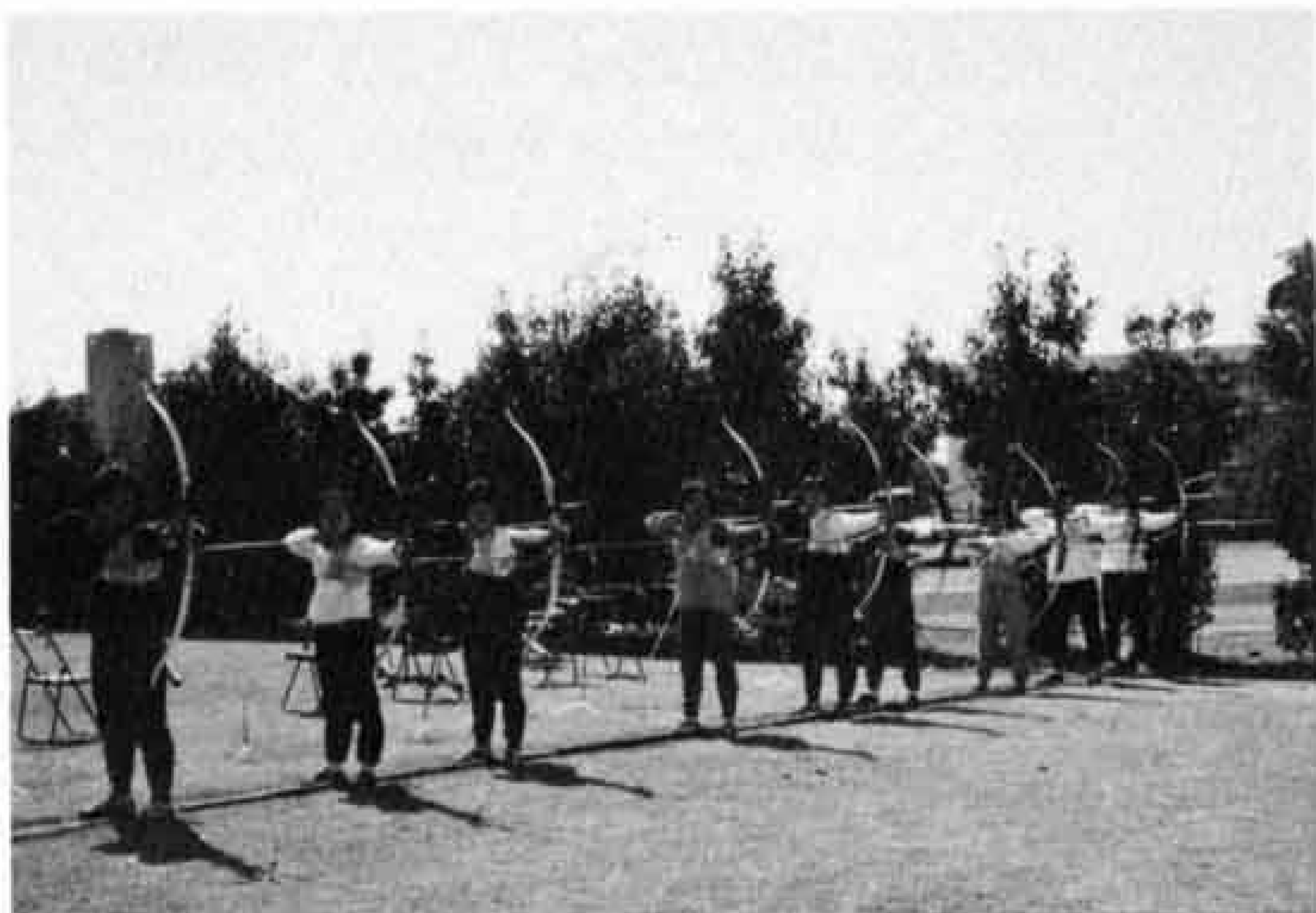

私たちが富士見高校アーチエリー部は、県大会、東海大会で個人、団体ともに優勝を独占し、七月に沖繩で行われたインターハイでは、個人五位、団体六位という成績をあげました。

現在は二年生五人、一年生九人の計十四人で活動しています。富士市(東部)で唯一のアーチエリー部のある高校で、近くに同じ活動をやる高校がないのが、少しさびしい気がします。

直径80センチの中心から4センチ幅で10、9、8、7、：0と点数がつけられます。その的を、50センチ

30センチ離れたところから36射ずつ射って72射の合計点で競います。

競技中は無心であるだけに集中力が必要とされます。また、一日中競技をしますのでその集中力の持続も大切です。体力とともに精神力も鍛えなければなりません。

陸上やバレーと違って、高校から始めた人が多く上達するには練習次第です。私も始めて一年半ですが、技術面や精神統一も難しいですし、まだまだわからないことが多い奥行き深いスポーツです。

これからは先生方のご指導をもとに、来年のインターハイ、国体



浜保育園のお友達の作品を紹介します。
子供たちは動物が大好きです。

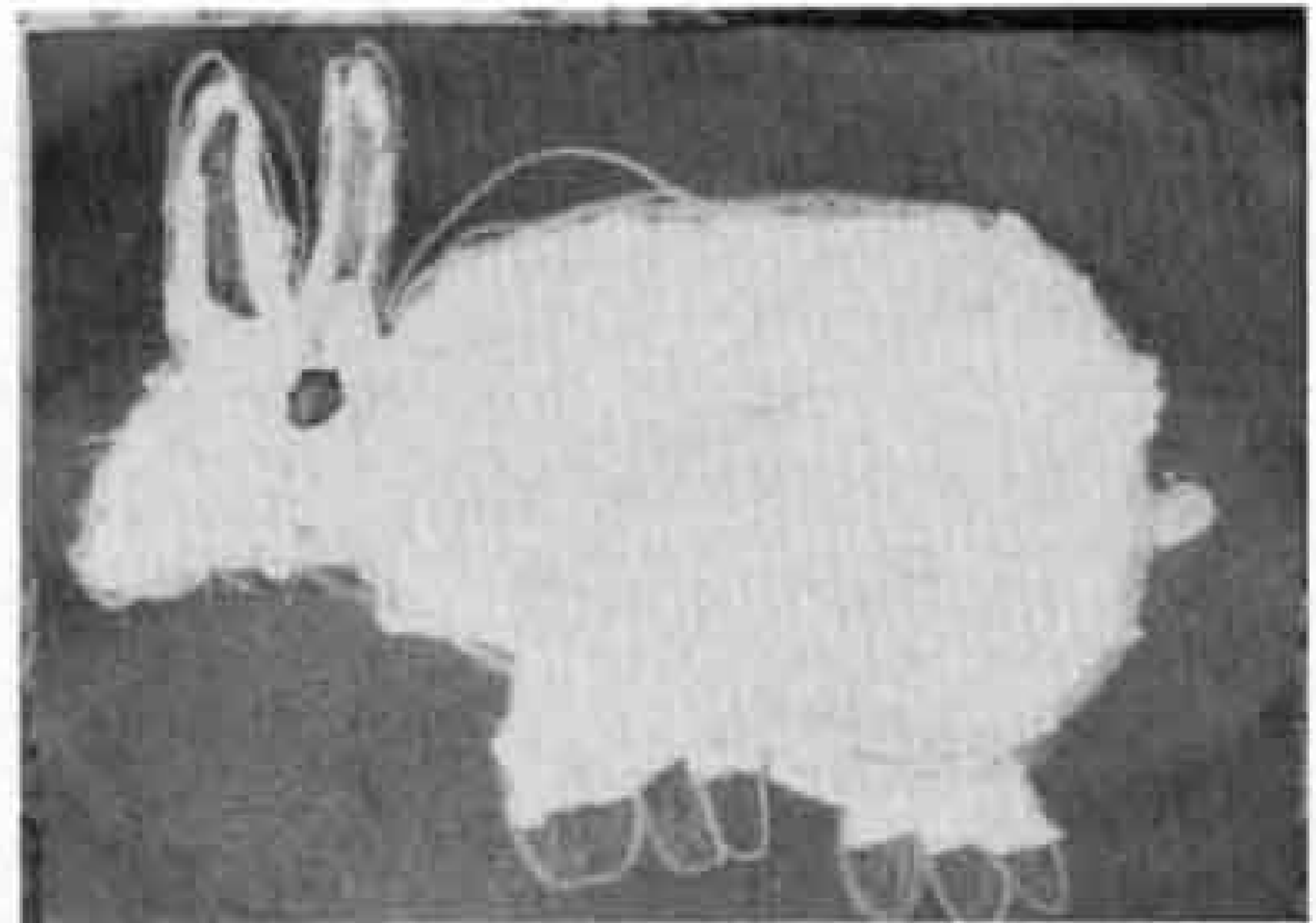

えんどうひろみ

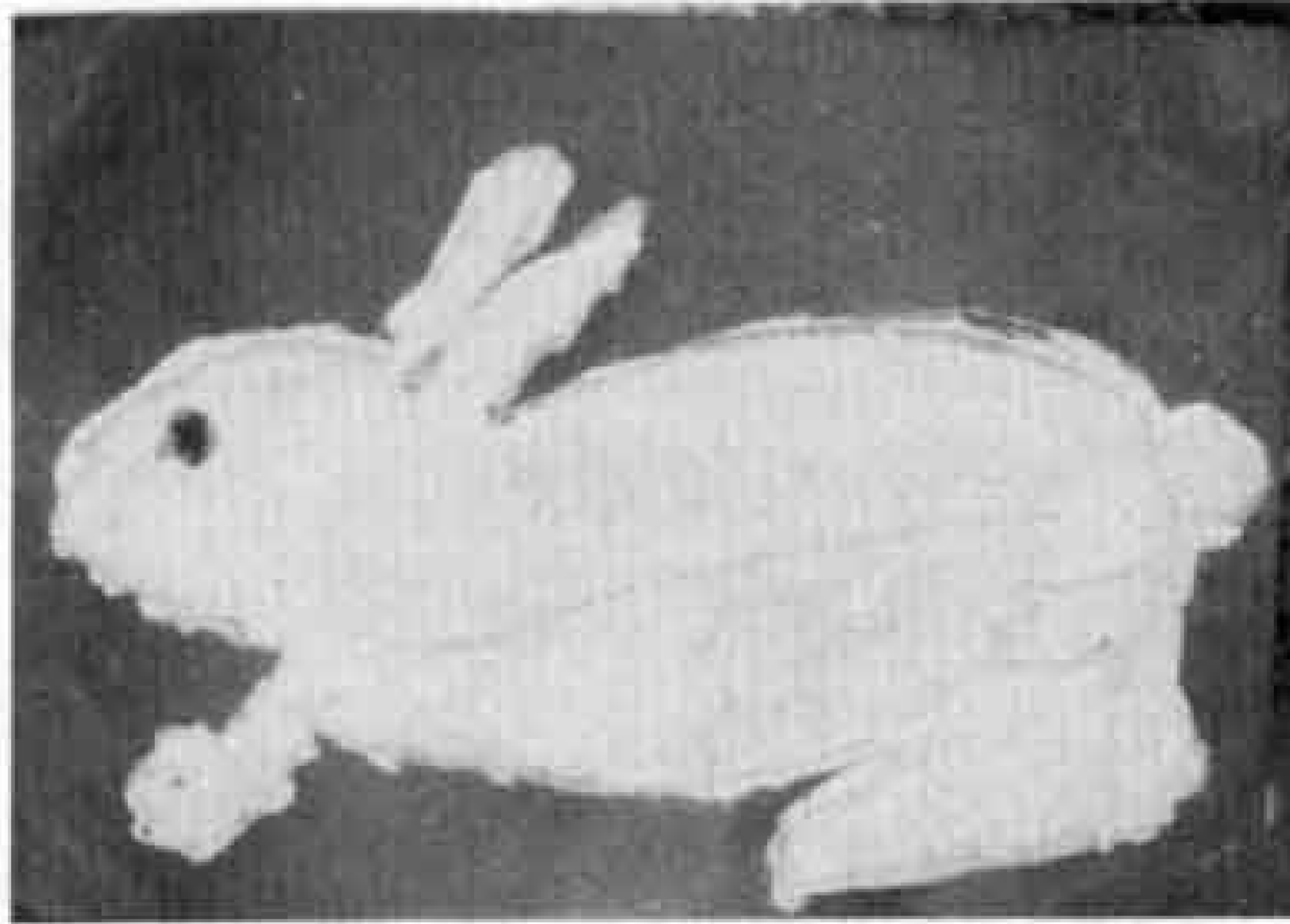

たまだちか



ことし五月から保育園で飼っているうさぎをかきました。

お当番をきめ、みんなで世話をしているのよ。えさをやったり、小屋のおそうじをしたり、一緒に遊んだり、好きな物はキャベツ、人参、りんごです。

とてもかわいいよ。



出場を目指して活気のある部活にしていきたいと思えます。

こちら編集室

朝夕めっきり涼しくなり、寒い冬が来るのも間近、そんな気がします。秋はあつという間に過ぎてしまいます。

今からジョギング等スポーツで体を鍛え、冬に備えましょう。