

主な内容

川の掃除屋さん草魚を放流…	2・3
まちづくり会議……………	4
いつまでもお元気で……………	5
カメラルポ……………	6・7
暮らしのたより……………	8~11
富士の今と昔……………	12



洋上で貴重な体験

「行ってきます」「元気で研修してこいよ」と見送られて、青少年の船参加者は7月24日田子の浦港を出港、伊豆三宅島まで2泊3日の洋上研修を終えて26日に帰ってきました。研修期間中は、お互いの友情を深め合ったり、講師の話を聞いたり、みんな、一段とたくましくなりました。

河川美化運動

川の掃除屋さん 草魚を放流

魚に草を食べてもらおう初の試み

市は、「河川美化運動」の一環として、初めての試みである草類を主食とする草魚一〇〇匹と雑食性の近鯛二〇〇〇匹を、市内の田宿川など九河川に放流しました。

いままでは人の作業によつて川を清掃してきましたが、今回は魚に水中の藻類などを食べてもらい、川をきれいにしようというものです。

七月三十日に放流された草魚と近鯛を、みんな早く大きくなるようにかわいがつてやっってください。

毎日こつこつ清掃する
魚に期待

毎年、春先から夏にかけて、市内の河川、農業用水路は、都市化の影響を受け、富栄養化が進み、用水中に藻類が異常に繁って通水が悪くなり困っています。

市民のみなさんの協力を得て、春掘りによる河川の清掃や地域清掃で川をきれいにする努力をしています。藻類の伸びは早く、刈り採り作業を行っても、すぐに元どおりの長さに伸びて通水をさまたげるほどです。

そこで、埼玉県下で試験的に放流し、よい結果が出ている、草を食べ、しかも強食性の草魚を市内の藻類が繁茂している九河川に放流してみました。

草魚は、成長が早く、しかも大きくなるのが特長の魚ですから効果が期待されます。

近鯛は、家庭の台所から流れ出る食べカスなども食べることから草魚と一緒に放流しました。

他市の試験結果では 大成功

草魚は、四月上旬から十月上旬が一番成長する時期であり、この期間が最も餌をたくさん食べます。除草役としての効果も、当然この期間が大きくなります。

グラムの子魚が、一年で五〇〇グラム、五年以降成魚となって、体長は一メートルを超え、二十キログラムの大物に成長したという例もあります。

成長最盛期の二年子が三〇〇グラム程度で、草摂食量試算では一日当たり、体重の一・三倍もの強食性を発揮した結果が出ています。この食欲旺盛な二年子の活用が除草能率の関係から最適といわれ

ています。

実験例をみると、平均体重五二〇グラムの草魚二八八匹を藻類の多い川に放流した結果、一カ月を経過しないうちに少しずつ効果が出現し、二カ月ぐらいで藻類は皆無状態になり、無放流箇所と比べると驚くほどの差になりました。増水時、川の側面雑草もことごとく食べ尽くされ、川幅が広く見えました。

適量の草魚を放流 することが重要

藻類が繁茂する川や用水路に除草を目的として、草魚を放流しましたが、草魚の食べ方の特徴は、水上に抜け出た茎や葉は横かじりができないので食べられません。除草役としての草魚を活用するには、まず第一に草魚が成育できる環境条件、水深、草類の発生状況、増水時の状況などを検討しておく必要があります。

また、除草効果は大型の草魚ほど高いわけですが、草魚の成育に支障を起こさない大きさと、数量を考慮しなければなりません。

一〇〇グラム以上の草魚ならば、一〇〇平方メートルに一匹ぐらいで、藻類の繁茂をかなり抑圧できます。

放流時期は、藻類の新芽が出る春先以前が最も効果が上がります。市は、今回の試みを調査しながら来年度も放流していきます。

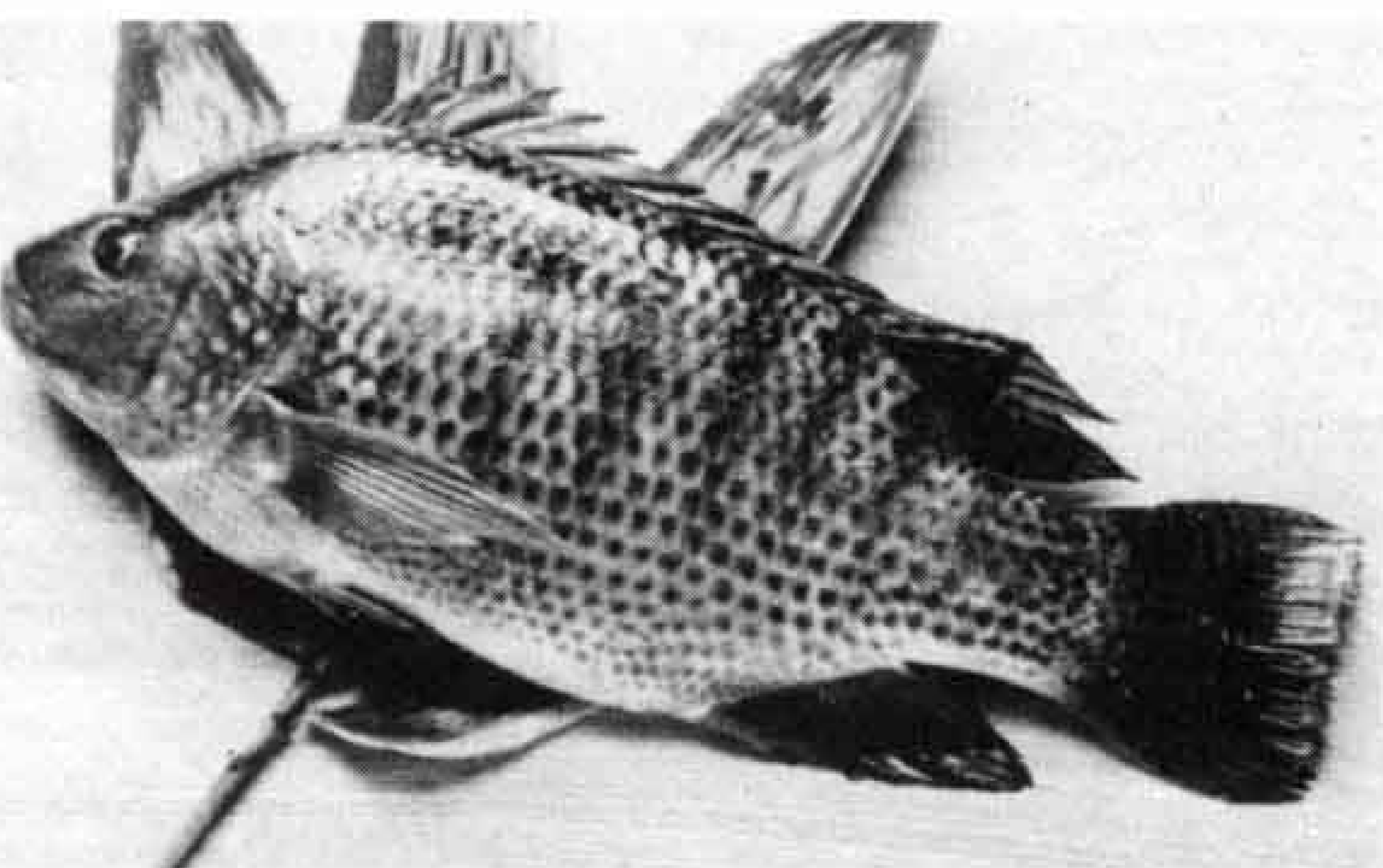

草魚

原産地はアジア大陸東部。四十年ほど前に中国揚子江産のものを全国の河川に移殖したが、天然繁殖したのは利根川だけ。その名の通り、草食性の魚だが、全長は一メートル以上、二〇キログラムにも及ぶ。産卵は六、七月の増水時期。卵は浮かんで流されながら仔魚になる。そのため、流程の長い川でしか繁殖できない。壮絶な食欲に目をつけられ、河川や水田の「掃除屋」の名前は世界的である。

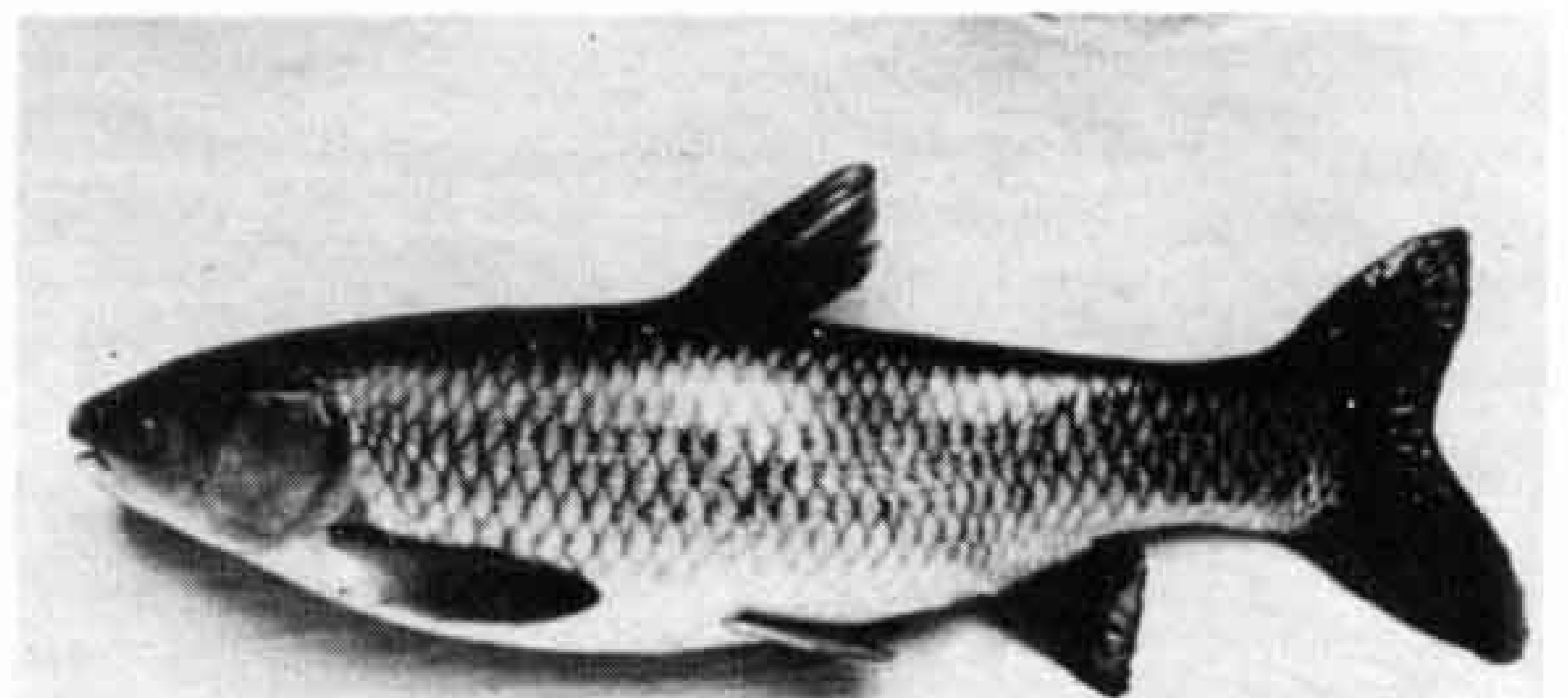

近鯛

アフリカ東・南部原産の淡水魚である。体長は二〇〜三〇センチに達する。体色は黄褐色から暗褐色で、体形は長楕円形である。口は小さく、鼻の穴が左右に一つずつある。食性は雑食性である。産卵期は夏で、産卵期になると、雄が池底に穴を掘り、そこへ雌が産卵する。産卵直後、雌は卵を口の中に含みふ化させる。ふ化後も幼魚は、しばらくは雌の口の中で育つ。子供を口の中で育てるので、英名ではマウスブリーダーという。

快適で住みよい

「まちづくり」を目指して

まちづくり会議の再開

富士市は、「市政の主人公は市民である」という考えに基づき、市民の皆さんの意向を市政に反映するため、かねてから市長への手紙を初め、市民相談、市政モニター、各種懇談会を開催してきました。しかし、市民の利害が対立する問題や都市が抱えている様々の矛盾は、個々の市民や行政との個別の相談で解決することは困難です、こうした錯綜した問題は、地域のいろいろな立場の人たちが、地域全体の問題として話し合い、解決策を見出し出していくことが必要です。

なコミュニティ活動の確立など、市民と行政が一体となって、新しい富士市の創造を図っていくためのものです。

まちづくり会議の展開

計画的市政運営の指針として、「ふじ21世紀プラン」がこのほど策定されました。この計画に対しては、町内会連合会を単位に二十地区の「まちづくり会議」を開催し、地区を中心とした生活課題を取り上げ、地区別計画として計画へ反映させました。まちづくり会議参加者からも、このような市民相互の話し合いの場を継続してほしいという声寄せられています。また、一部の地区では既に「まちづくり推進会」が発足しています。こうした市民のエネルギーを生かすため、まちづくり会議を再開し、市民のための市民によるまちづくりを推進していきます。

まちづくり会議は、このような地域の問題解決と、それぞれの地域における課題の掘り起こしから将来の地区のあり方、また、活発



まちづくりの方向

21世紀プラン策定時に提案され



た諸活動、例えば、吉原地区のサロンコンサート、原田・吉永地区のほたるの里づくり、今泉地区の三世代ふれあい運動など、これからのまちづくりは、生活に密着した地区課題を話し合い、活動に結びつけていく実践的な内容であることが望まれます。

まちづくりの組織

まちづくりを進めるため、各地区ごとに住民の発意によるまちづくり推進のための会の設置が望まれます。

①まちづくり推進のための会

自主的なまちづくり活動を行う地区内の組織であり、また、まちづくり実践活動の中心的な会です。例えば各団体リーダー、知識経験者、一般の公募者の参加など、広く人材を集めることが必要です。

また、市では、地域の皆さんと

ともにまちづくりを進めていくため地区担当班を設置します。

②まちづくり地区担当班

地区住民と行政とを結ぶパイプ役として、また住民の要望を行政の課題としていくオピニオンリーダー（専門的指導者）としての役割をもつもので、住民のまちづくり組織の構成員として、まちづくりに参加していきます。この構成は、地区内に居住する市職員を班長・班員に、公民館を事務局としていきます。

③まちづくり推進大会

各地区にまちづくり推進組織が結成されますと、的確な運営が図られるようにリーダーの養成や情報交換の場が必要になってきます。このため、講演会や各地区のまちづくり体験発表等を行う場として、さらにまちづくりの機運の醸成を高める場として、「まちづくり推進大会」を開きます。



このように、まちづくりは、市民、行政が一体となって推進していくことが必要であり、実践的なまちづくりを進めていく組織を確立していく必要があります。快適で住みよい「まち」をつくるために、市民の皆さんの積極的な参加をお願いします。

「富士市の石造文化財」

(第二集)の発刊

市内大淵、伝法、吉原の石造文化財調査の概要報告書を頒布します。内容 調査基数六百八十七基 B5版八十三ページ 価格 一冊三百円 販売は、市教育委員会文化体育課(庁舎七階)へ、現金と引き換えで。先着順。

富士市上水道の届け出

水道工事をするとき

水道を新設、増設、改造、移設、撤去などをするとき、水道部工務課または市の指定水道工事店に申し込みをしてください。それ以外で水道工事を行うと、市の給水条例によって水をとめられたり、過料を科せられるのでご注意ください。新築、引っ越し、名義変更等をするとき

- ・引っ越しをするときは、使用料の精算が必要です。
- ・引っ越しをしてきたときは、使用開始の届けが必要です。
- ・使用者または所有者の名義が変わるときは、変更届けが必要です。
- ・水道を使用しなくなったときは、廃止の届けが必要です。
- ・水道をしばらくの間使用しないときは、休止の届けが必要です。

いつまでもお元気で

長い間社会のために尽くしてきたお年寄りを敬愛し、長寿を祝う敬老会が、ことしも九月九日から十五日まで各地区二十五会場で行われます。

九月十五日の敬老の日から一週間は老人福祉週間であります。お年寄りが明るく、楽しい生活ができるよう生きがいについても考えてあげましょう。

市内の最高齢者は

加藤あきさん

市内の最高齢者は、百歳を迎えた神谷一七九番地にお住まいの加藤あきさんです。

あきさんは、円満な家族に恵まれ、朝五時ごろ起きて食事は一日三回規則正しくとり、毎回ご飯を茶碗一杯位食べているそうです。以前、転んで足を痛めてから寝たり、起きたりの生活で、週に一

度主治医に往診してもらっていましたが、耳が少し遠くなった以外は昔のこともよく記憶しているし元気に生活しています。

あきさんのほか、今年度百歳を迎える人が市内には六人います。この六人のお年寄りには百歳の誕生日に、市長から長寿祝金が贈られます。



△百歳の祝い金を贈られた加藤あきさん

百歳を迎えるおじいさん、おばあさん



池谷 たいさん (神戸477)

いまでも自分の身のまわりのこと、洗濯、掃除などもしている。

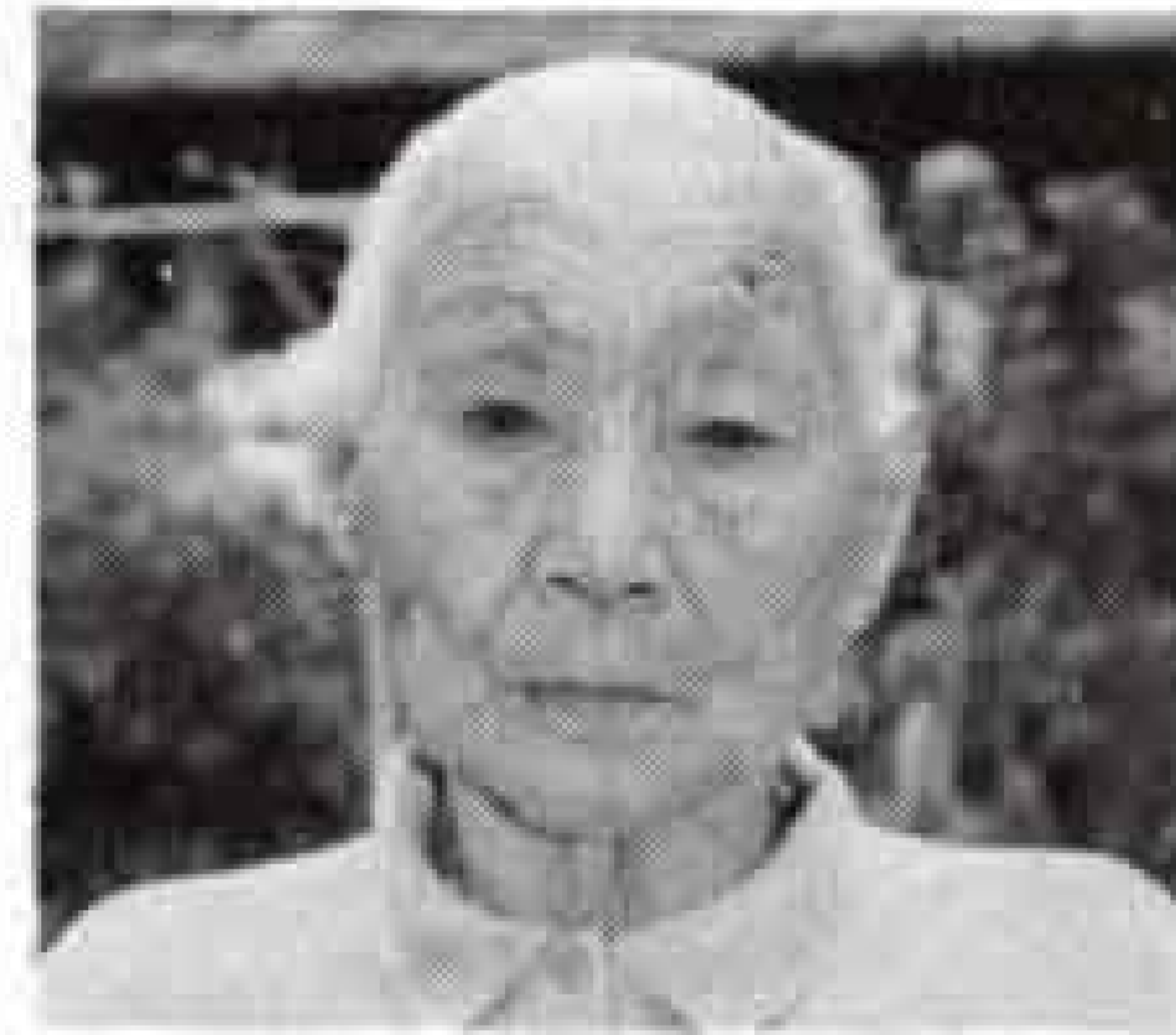

佐野 りきさん (元町2-3)

朝8時ごろ起きて、庭の掃除や草取りを日課にしている。

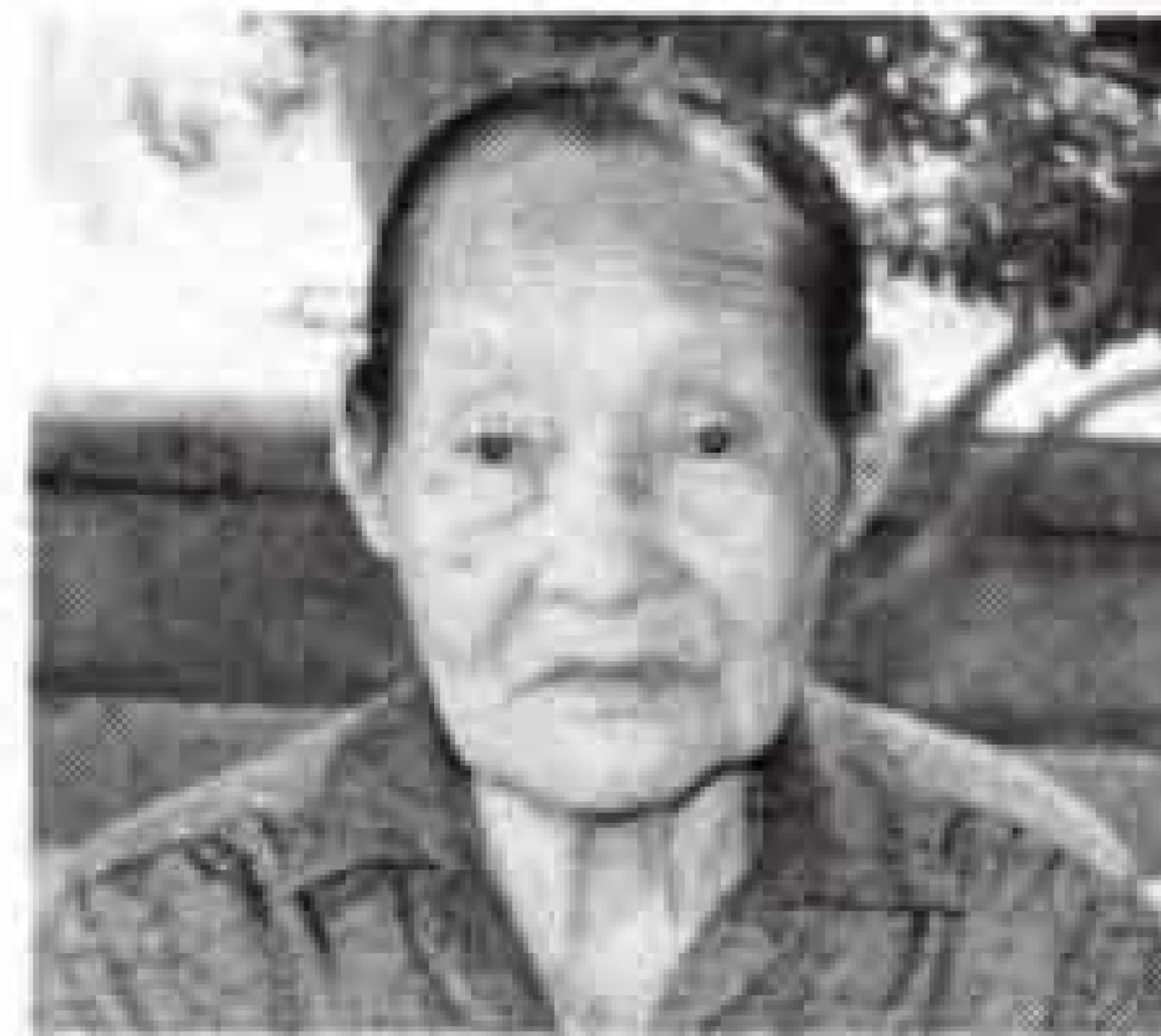

斉藤 しげさん (宮島921-16)

庭の掃除や好きな針仕事で、エプロンや雑巾をつくっている。



一ツ山志ゆうさん (依田橋町11-15)

好きな編物をして毎日を過ごしている。3日に1回位スーパーへも行く。



鈴木 太一さん (前田26-1)

梅、みかんなどを使つた果実酒をつくり尋ねてくる人に振る舞っている。



高橋 いまさん (境208-2)

庭続きの畑を散歩したり、鶏の世話を日課にし、元気に生活している。

敬老会招待者は 九、七八五人

ことしの敬老会招待者は、大正三年九月十五日以前に生まれた七十二歳以上のお年寄りです。市内には九、七八五人います。

これを年代別、性別にみると七十二歳から七十九歳までが男性、二、七九六六人、女性四、〇五七八人、合計六、八五三四人。八十歳から八十九歳までが男性九、六九五人、女性一、六九五五人、合計二、六六四四人。九十歳以上は男性六、九八八人、女性一、九八八人、合計二、九八八人となっています。

この中で、人生の苦楽を相携え、ともに味わってきた結婚五十周年の金婚式を迎えるご夫婦は、伝法二丁目の富士萬作さん(八十三歳)、くまさん(七十五歳)ご夫婦を初め六十七組あります。

なお寝たきりのお年寄り二、五八八人には、地区担当民生委員から渡辺市長の色紙を添えて慰問品を贈ります。

各地区敬老会の日程表

実施日	開始時刻	地区	会場
9月9日(火)	10:00	浮島	太洋観光
9月10日(水)	10:00	神戸	太洋観光
	10:30	鑑石園	特別養護老人ホーム「鑑石園」
9月11日(木)	10:00	今泉	太洋観光
9月12日(金)	13:30	天間荘	特別養護老人ホーム「天間荘」
9月13日(土)	10:00	元吉原	太洋観光
9月14日(日)	9:30	大淵	大淵中学校体育館
	9:30	鷹岡	鷹岡小学校体育館
	10:00	岩松	岩松中学校体育館
	10:00	伝法	伝法小学校体育館
	10:00	吉永第一	吉永第一小学校体育館
	10:00	丘	社会福祉センター「広見荘」

9月14日(日)	10:00	富士駅北	富士第一小学校体育館
	10:00	富士楽寿園	特別養護老人ホーム「富士楽寿園」
	10:00	富士見台	富士市立老人ホーム「駿河荘」
	10:30	岩本園	特別養護老人ホーム「岩本園」
9月15日(月)	9:30	須津	須津中学校体育館
	10:00	広見	社会福祉センター「広見荘」
	10:00	吉永第二	桑崎公会堂
	10:00	富士駅南	富士第二小学校体育館
	10:00	吉原	吉原小学校体育館
	10:00	天間	天間小学校体育館
	10:00	原田	原田小学校体育館
	10:00	田子浦	田子浦小学校体育館
10:00	富士南	富士南小学校体育館	

新市20周年記念

祝った・踊った・歌った 富士まつり

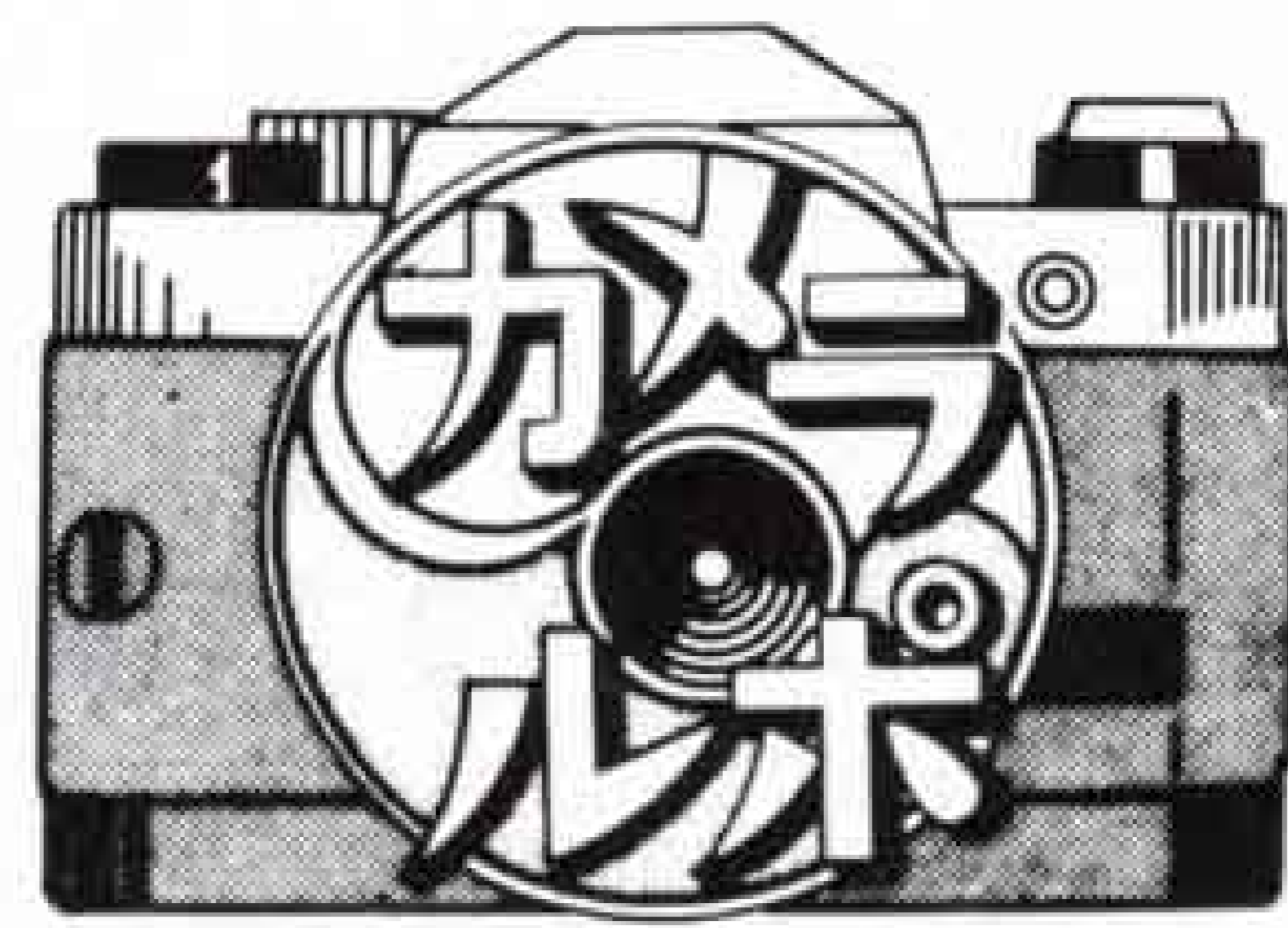

新市二十周年を祝う「富士まつり」が、七月二十六・二十七日、賑やかに行われました。ことしは横綱千代の富士、大関北勝海チャリティーサイン会やミスかくや姫コンテスト、カラオケ大会も新たに行われ、ミスかくや姫に市内天間の杉山みさきさんが、カラオケ優勝者には市内岩本の宮本美恵子さんがそれぞれ選ばれました。



△夜空を彩る大輪の花火



△千代の富士、北勝海も富士まつりを応援



△現代のミスかくや姫、杉山さん



△会場いっぱい踊り行進

円内 私も踊っちゃった!

1、富士山のように 強く 正しく きまりを守り 平和で安全な社会をつくります



▷土のう積みもあざやかに



△仕上げは俺にまかせろ



▷スピーディーに仕上がりました(川倉工法)

水害防止はわれらの手で

台風シーズンを前に、七月二十日浮島工業団地東側の沼川右岸で、市水防団五百人が参加して「水防訓練」が行われました。

訓練は、台風接近による記録的な豪雨で、沼川の水位が急激に上昇し、堤防に亀裂が生じたことを想定して展開されました。

団員は、土のう作りや土のう積みほか、木流し、竹流し、シート張り、それに川倉などの工法にトライし、水防団員の意気込みを示しました。

新市二十周年記念

みどりと花の 市民会議開催

「みどりと花の市民会議」が、七月二十日富士文化センターに大勢の市民が参加して行われました。

参加者は、元環境庁長官の大石武一氏の講演やパネルディスカッションに耳を傾け、まちのみどりについて真剣に考えました。また、花壇と作文コンクールの表彰を行い、優秀者に会場から盛んな拍手が送られました。参加者からのアンケート調査でも富士市のみどりについては、十分であると答えた人は約十パーセントであり、もっとみどりがほしい人が多いことがわかりました。

▽優秀花壇を表彰



▷熱弁をふるった大石講師



暮らしのたより



新市20周年記念

NHK交響楽団演奏会

とき 10月29日(水) 18:30～

ところ 富士文化センター

入場料 (全席指定) S席5,000円

A席4,000円

演奏曲目 ウェーバー「魔弾の射手序曲」、メンデルスゾーン「バイオリン協奏曲」、ベートーベン「交響曲第5番」 指揮 森 正

入場券 9月10日(水)から文化センター、市民会館、市内各プレイガイドで。

問い合わせ先 富士文化センター

☎61-6262

富士文化センター自主文化事業

「竜童組」コンサート

和太鼓、宇崎竜童はみずからの魂のすべてをそこに凝縮させる。ハープとバイオリン、一見ロックとは無関係に思われる楽器。そしてサクソ、トランペットのプラスセッションに、ロック本来のギターやドラムによって展開される竜童組の音楽は、一般的ロックとは、その趣きを異にしている。

とき 9月5日(金) 18:30～

ところ 富士文化センター

入場料 S席3,000円、A席2,500円

問い合わせ先

富士文化センター ☎61-6262

第2回 シネマ・フェスティバル

「11ぴきのねことあほうどり」

とき 9月14日(日) ①10:30～12:15

②13:30～15:15

ところ 吉原市民会館ホール

主催 シネマ・フェスティバル実行

委員会 富士市施設利用振興公社

申し込み・問い合わせ先

吉原市民会館 ☎52-0740

新增改築家屋の 評価調査にご協力を

ことし、新たに家屋を建築、増築、改築されたお宅へ、昭和62年度の固定資産税、都市計画税の課税資料にするため、8月下旬から家屋の評価調査に伺いますのでご協力をお願いします。

(留守のお宅は連絡票を配り、ご都合のよい日を申し出により決めさせていただきます)

また、課税対象となっている家屋を取り壊した場合は、必ず市税務室資産税家屋担当へ、ご連絡ください。

☎内線2383、2386

技能功労者の推せんを

市は60歳以上の人で30年以上同一職種に従事し、その技能が極めて優れた人を「技能功労者」として毎年表彰しています。あなたの近くに、このような人がいましたら推せんしてください。

推せん手続、問い合わせ先

10月15日までに、推せん届け書を商業労政課(市役所5階)へ提出してください。☎内線2591

第20回 市展書道展の結果

☆毛筆一般の部

市長賞	鈴木 昭
議長賞	岩淵わか子
教育委員長賞	井出幸子
教育長賞	斎藤千枝子

☆毛筆高校の部

市長賞	新舟郁美
議長賞	岩間秀子
教育委員長賞	神尾貴子

☆硬筆一般の部

市長賞	高橋富枝
議長賞	味岡濠子
教育委員長賞	山嶋和子
教育長賞	平沢信子

☆硬筆高校の部

議長賞	佐藤千春
教育委員長賞	串田尚子
教育長賞	竹之下由香

お年寄りや障害者の 住宅整備資金を貸し付け

市は、60歳以上のお年寄りや障害者(身体障害者手帳1・2級、または療育手帳の総合判定A)の専用居室等を増改築、または改造するための資金をお貸しします。

受付期間 9月2日(火)～27日(土)

貸付限度額 150万円

貸付利率 年3パーセント

償還期限・償還方法

10年以内の元利均等月賦償還

申し込み、問い合わせ先

市福祉課 内線2320

国民健康保険

被保険者証の更新

10月1日から被保険者証が新しくなりますので、次の要領で交付します。保険税を滞納している場合は、更新手続が煩雑になりますので、早急に完納しましょう。

保険税完納世帯 9月下旬に、世帯主あて郵送します。

保険税滞納世帯 納付され次第交付しますが、納付が困難な特別の理由がある場合には、納税相談に応じます。

納税相談 税務室納税担当 内線2361
問い合わせ先 国保年金課 内線2338

9月の歩く会

とき 9月14日(日) 雨天は28日(日)

ところ 本城山(沼津)

集合場所と時間

富士駅改札口前 8:20

コース 富士駅■沼津駅～本城山～沼津駅(解散)

もちもの 弁当、水筒、タオル、雨具

問い合わせ先(歩く会) 桑原吉平☎52-2764 佐野信雄☎61-6473

新市20周年記念

ビデオコンクール

募集要項は、各公民館、広報広聴課にあります。締め切りは12月1日(月)。

9月の水道料金納入地区 下水道使用料

(鷹岡東部(厚原全町・久沢北・久沢東、厚原東1、2、3) 富士見台、駅南、岩松、原田、大淵、今泉、伝法)

納入期限 9月末日まで(納入はお早目に、お忘れなく)

納入は手続が簡単、便利な銀行口座振替で

問い合わせ先 水道部業務課 内線2533、2534



暮らしのたより

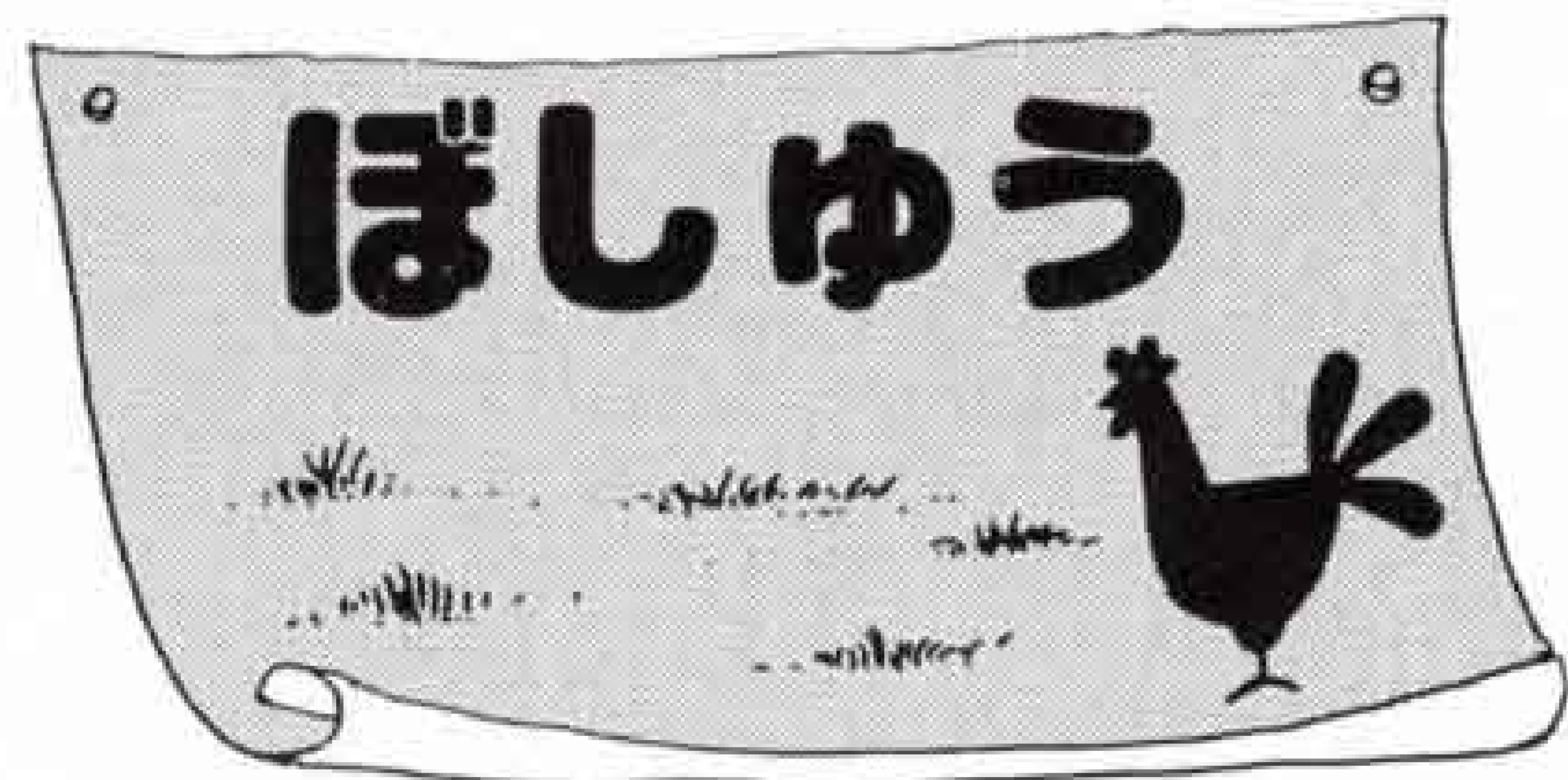
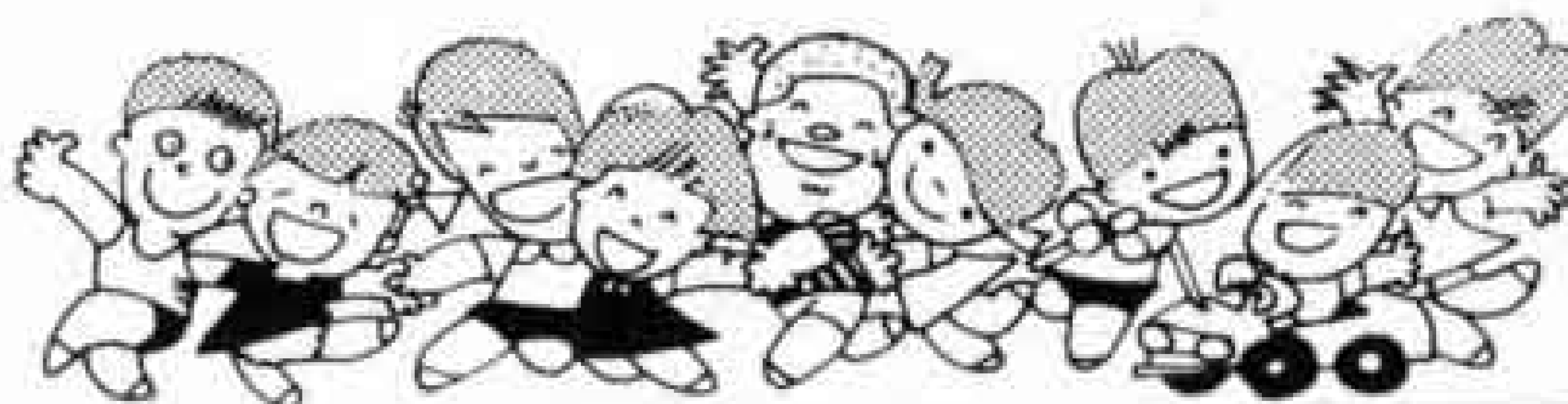

第25回 花壇コンクール

募集部門 ①学校花壇の部 ②一般花壇の部 (家庭の花壇は対象とせず、公共的花壇)

参加申し込み 9月6日(土)までに、みどりの課にある申し込み票に記入の上、提出してください。

審査日 事前審査9月9日(火) 本審査9月11日(木)

申し込み、問い合わせ先 みどりの課 内線2418

くらしの中の富士の型染展と体験学習

型染展 9月9日(火)~10月10日(金) 市立博物館

体験学習 9月19日(金)9:00~16:00、ブックカバー・紙入れの製作

応募方法 9月12日、13日の両日電話で直接、博物館へ申し込みください。☎21-3380 先着20人

赤十字救急法夜間講習会

とき 9月9日(火)~14日(日)、1日おいて16日(火) 18:00~21:00

ところ 沼津市社会福祉会館2階講堂

申し込み先 日赤静岡県支部☎0542-52-8131

奥さま防災博士募集

(社)日本損害保険協会は、地域の防災に対する関心を高めるため、全国の主婦を対象に奥さま防災博士を募集します。

募集締め切り 9月30日(火)

問い合わせ先 市消防本部予防課 ☎内線3212

市職員を募集します

昭和62年度採用の富士市職員を募集します。

受付期間 8月25日(月)~9月18日(木)

受験手続(必要書類) 受験申込書と受験票(人事課で交付) 及び最終学校の卒業証明書、または卒業見込書。

申し込み方法 必要書類を〒417 富士市永田町1-100 富士市総務部人事課(庁舎8階)へ提出

試験日 10月5日(日)

試験会場 市立吉原第一中学校

問い合わせ先 市人事課 ☎51-0123 内線2844

採用職種・予定人員及び受験資格

採用職種	採用予定人員	試験区分	受験資格
一般事務職	10人	大学卒程度試験	昭和35年4月2日から昭和40年4月1日までに生まれた者
土木技術職	2人	短大卒程度試験	昭和40年4月2日から昭和42年4月1日までに生まれた者
消防職(男子)	2人	高校卒程度試験	昭和42年4月2日から昭和44年4月1日までに生まれた者
保健婦	1人	短大卒程度試験	昭和37年4月2日から昭和41年4月1日までに生まれた者で、保健婦の免許を有する者(昭和62年4月末までに取得見込みを含む)
総合育精施設保母	2人	短大卒程度試験	昭和38年4月2日から昭和42年4月1日までに生まれた者で、保母の資格を有する者(昭和62年3月末までに取得見込みを含む)
幼稚園教諭	2人	短大卒程度試験	昭和38年4月2日から昭和42年4月1日までに生まれた者で、幼稚園教諭普通免許を有する者(昭和62年3月末までに取得見込みを含む)

☆消防職には職務上必要な身体的条件があります。

9月 自動車文庫ふじ号の巡回日程

市立中央図書館☎52-2825 市立西図書館☎64-2110

月日	場所と貸し出し開始時刻
3日(水)	滝戸団地(10:00) 湯沢平(14:00)
4日(木)	芙蓉会(14:00)
5日(金)	大淵第二小学校(10:00)東中学校、東小学校(14:00)
6日(土)	中丸第1グループ(10:00)城山町公会堂(14:00)
7日(日)	富士見台7丁目(10:00) 富士見台市営住宅駐車場(14:00)
10日(水)	吉永第二小学校(14:00)
11日(木)	神谷緑町公園(10:00) 富士文庫、久沢読書会(14:00)
12日(金)	鷹岡八笠(10:00) 旭ヶ丘(14:00)
13日(土)	岳鉄須津駅(10:00) 天間北(14:00)

14日(日)	砂山日産弘済会前(10:00) ポリプラ宮下アパート(14:00)
17日(水)	旭化成中、東(10:00)旭化成第5富士寮前(14:00)
18日(木)	自由ヶ丘県営住宅駐車場、ポリプラ早川アパート(14:00)
19日(金)	川成島青空会(10:00)富子医院駐車場(14:00)
20日(土)	厚原本照寺(10:00)三ッ沢婦人会(14:00)
21日(日)	石坂西の原(10:00) 大昭和広見アパート、市立博物館駐車場(14:00)
25日(木)	高山団地(10:00) 本田大村アパート(14:00)
26日(金)	市役所西側(10:00)東海電化、蓼原保育園(14:00)
28日(日)	間門(10:00) 岩倉学園、富士楽寿園(14:00)

- 天候、図書館の都合等により、日程を変更する場合がありますのでご注意ください。
- 今月の休館日は、毎週火曜日(2日、9日、16日、23日、30日)、図書整理日(1日、29日)、敬老の日(15日)、秋分の日代替(24日)



暮らしのたより



第20回 市スポーツ祭

参加資格 市内に在住、在勤または在学している人ならだれでも参加できます。
 問い合わせ先 各競技団体事務所または文化体育課 ☎内線2723

大会名	期日	会場	申込先(事務所)	対象及び種目	申し込み期限
相撲	9月14日	総合運動公園 相撲場	宮島125 漆畑光雄方 ☎61-7780	幼、小、中、高、一般	9月10日
ボウリング	9月28日	富士アストロボウル	中里大坪新田2608-52 三協化学内 ☎32-0128	年代別・男女別個人戦	9月20日
バドミントン	9月28日	勤労者体育センターほか	大淵95-33 笠井好美方 ☎36-0596	一般・壮年	9月13日
野球	9月7日~11月16日	富士球場ほか	水戸島本町12-11 八木彬方 ☎63-2144	小、中、高、一般	——
軟式庭球	10月5日、12日	総合運動公園 庭球場ほか	松岡565 パピーテニスクラブ内 ☎63-8575	中、高、一般	9月25日、9月30日
テニス	10月5日、19日	総合運動公園 庭球場ほか	入山瀬752-1 富士岳南テニスクラブ内 ☎71-2385	高、壮年、一般	9月19日
バスケットボール	10月5日、12日、19日	勤労者体育センターほか	依田原町8-7 小林泰方 ☎51-2350	中、高、一般	9月20日
サッカー	10月12日	富士東高校	天間1547 東洋インキ社宅 中村邦介方 ☎71-2600	小、中、高、一般	9月19日
バレーボール	10月12日	大昭和吉永体育館ほか	今泉5丁目6-45 小沢進方 ☎52-5299	小、中、高、一般	9月26日
剣道	10月19日	市立体育館	松岡1193-2 佐藤弘幸方 ☎61-3047	中、高、一般	9月15日
陸上競技	10月12日	総合運動公園 陸上競技場	今泉5-10-4 井出幸夫方 ☎52-2093	小、中、高、一般	9月26日

※これ以外の競技については、9月5日号でお知らせします。

我が家のアイドル

応募先

富士市永田町一〇〇
市広報広聴課



佐野達也 S61.3.12生
父・寿美雄 母・かすみ(上横割)
「パパのおなかは、気持ちイイゾ!!」

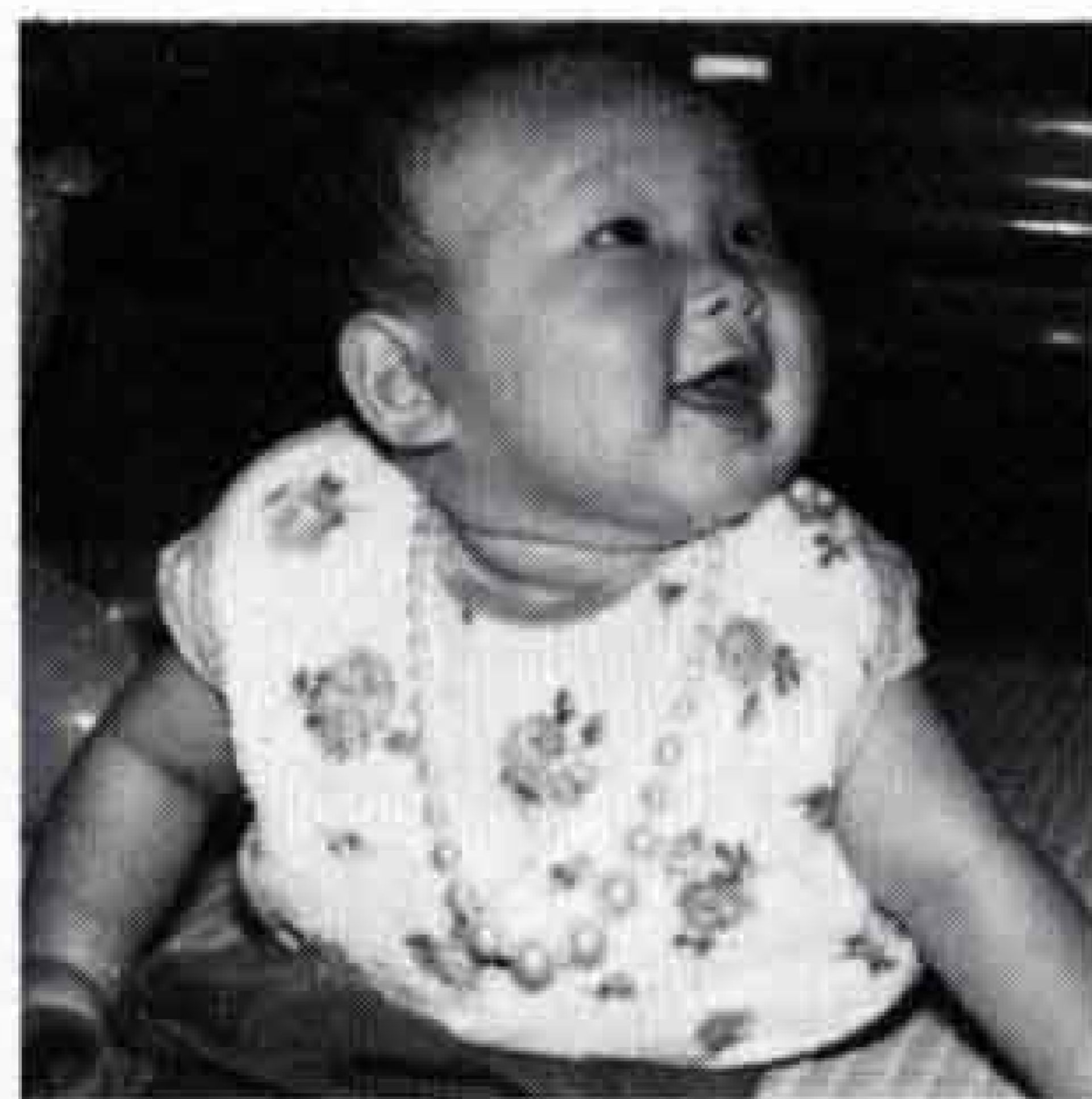

いおり
渡辺伊織 S60.12.4生
父・芳雄 母・美里(五味島)
「かあさんのネックレス似合う?でも僕は男です」

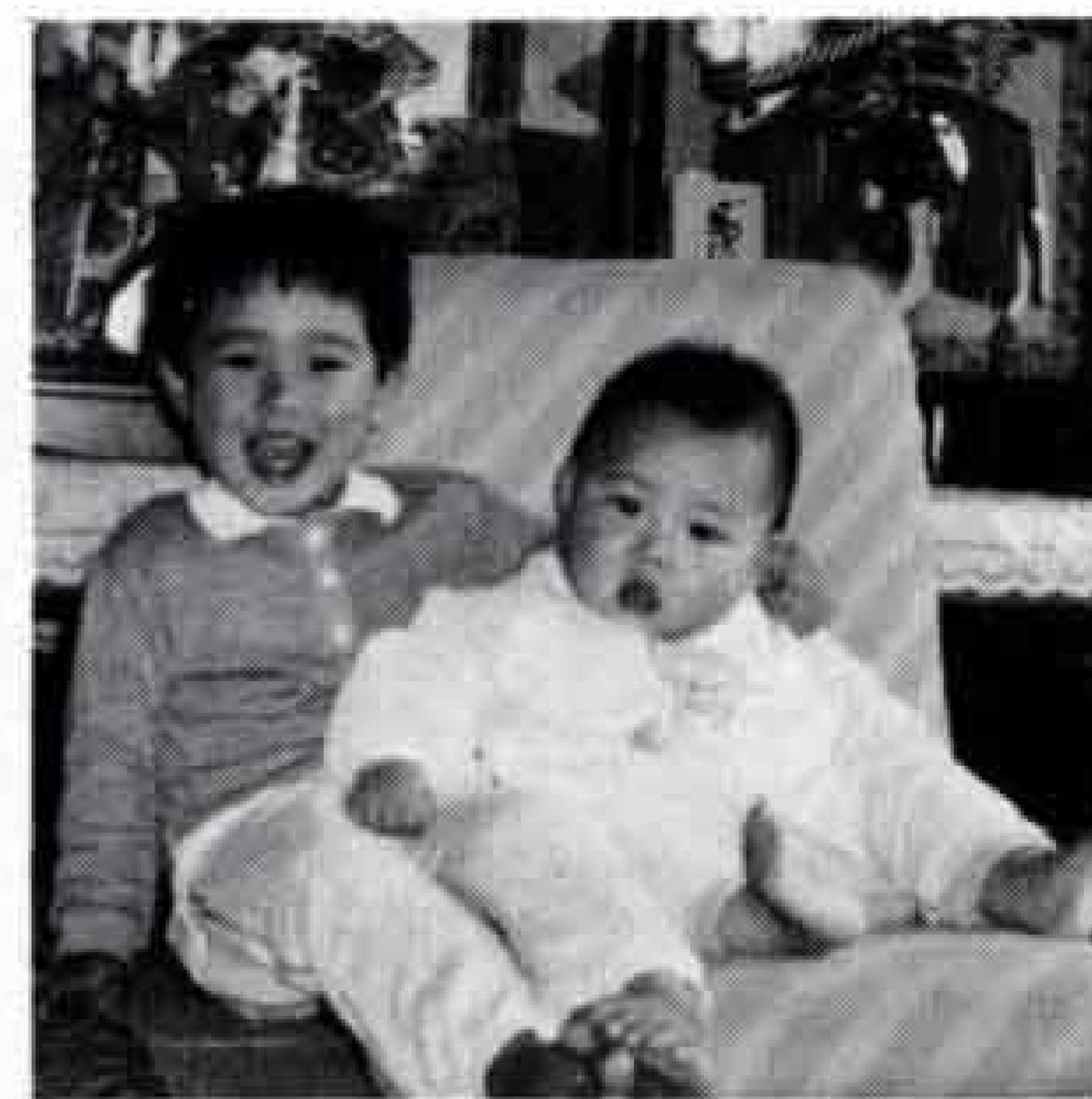

しいば わたる
椎葉 猛 S58.9.29生
椎葉 辰 S60.9.9生
父・明 母・理恵子(川成島)
「仲よし兄弟です」



まい
渡辺 舞 S59.4.19生
父・健一 母・裕子(水戸島)
「私、鳥さんに負けないぐらい速いんだゾー!」

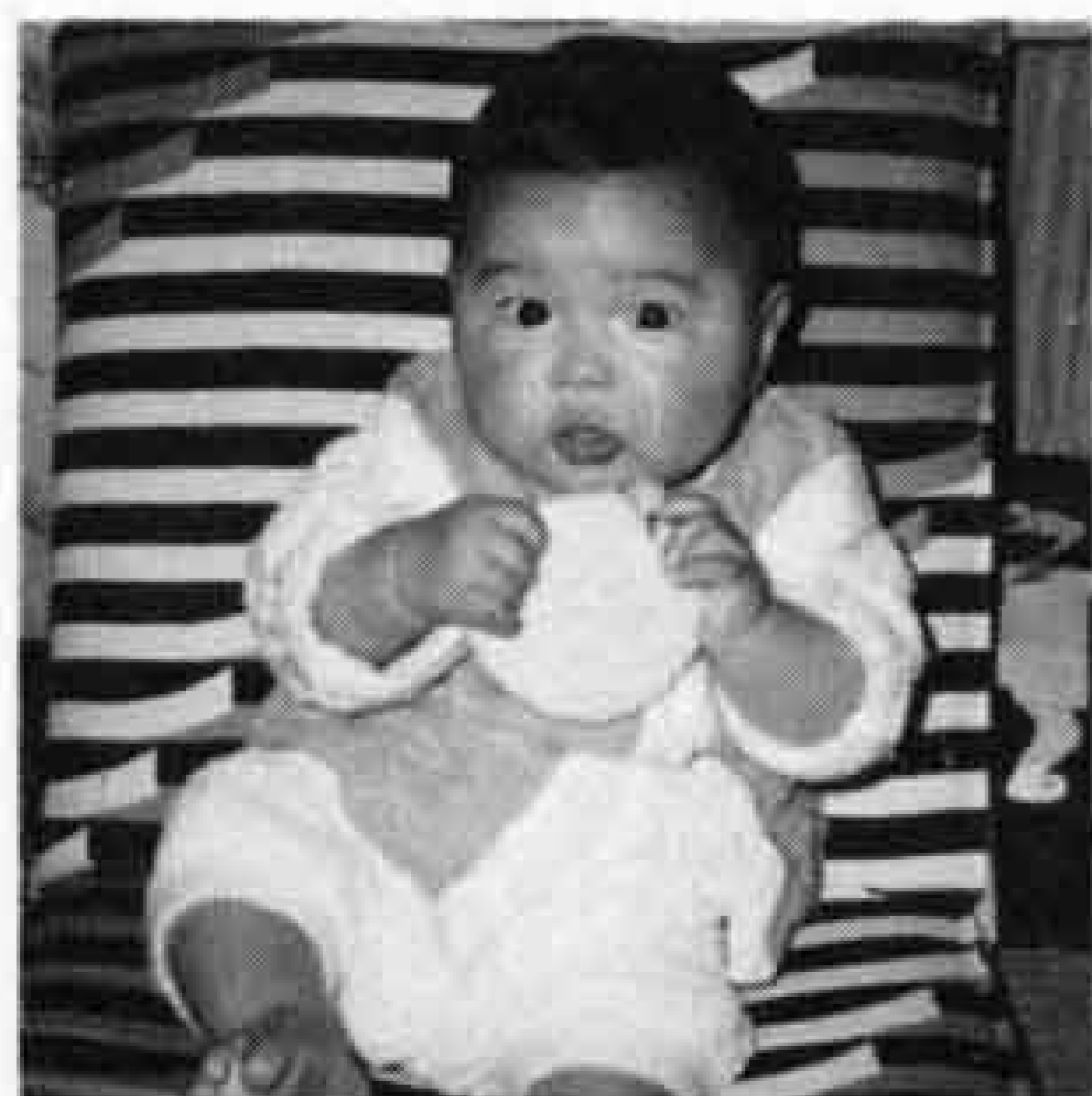

たかや
望月貴哉 S60.12.11生
父・保宣 母・淑美(厚原)
「ぼくのおせんべいだもーん」



かなえ
菊池奏愛 S60.7.12生
父・一夫 母・由美(水戸島)
「小笠原の海は暑いけど、本土の夏はこれから?」



ゆうすけ
長谷川雄亮 S59.9.5生
長谷川実穂 S60.11.15生
父・宗利 母・和美(江尾)
「ユーちゃんとホーちゃん」



なおみ
山口尚美 S60.12.9生
父・良三 母・真理子(石坂)
「お父さんのおなかは、座り心地がいいな〜」



暮らしのたより

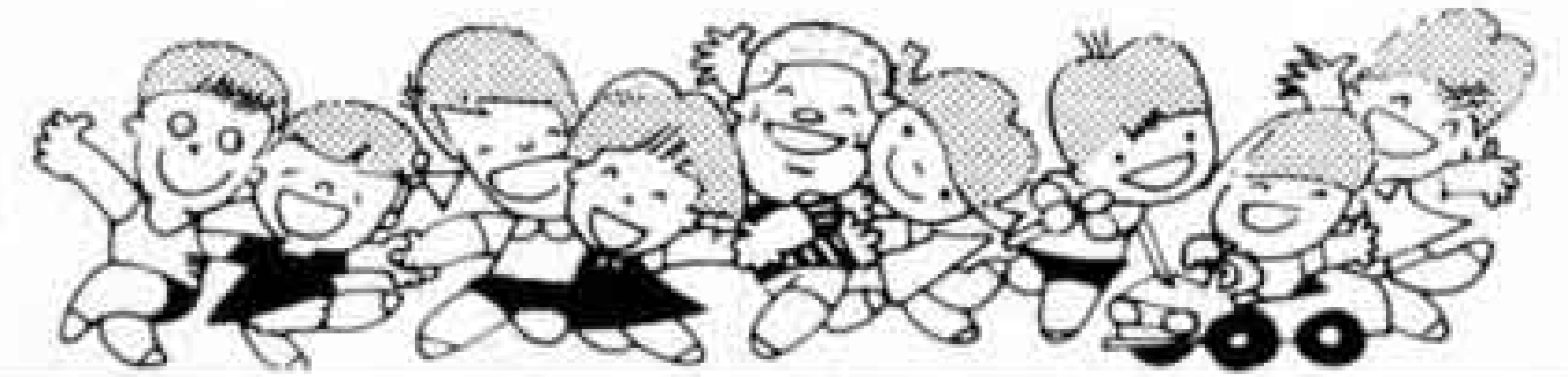

保健だより



問い合わせ先
市健康課 内線2440
2441

1歳6ヵ月児健康診査 (13:30~15:00)

ところ	とき	該当児
市立体育館	9月9日(火)	昭和60年2月生まれ
"	" 30日(火)	"
勤労者会館	" 26日(金)	"
鷹岡公民館	" 8日(月)	"

※もちもの 母子健康手帳、通知書

3歳児健康診査 (13:30~15:00)

ところ	とき	該当児
市立体育館	9月10日(水)	昭和58年8月生まれ
富士保健所	" 19日(金)	"
勤労者会館	" 12日(金)	"

※もちもの 母子健康手帳、通知書

9月のお母さん教室

☆とき 11日(木)、18日(木)、25日(木)
13:00~15:30

☆ところ 市役所10階会議室

☆もちもの 母子健康手帳、筆記用具

離乳食講習会 (9:30~11:30)

ところ	とき	該当者
田子浦公民館	9月26日(金)	生後2~5ヵ月の
吉原公民館	" 11日(木)	第一子をもつ母親
今泉公民館	" 18日(木)	や祖母

※もちもの 母子健康手帳、筆記用具

犬の引取日

不要犬の回収作業は各会場10分間で
す。時間は到着時間です。愛犬手帳を
お持ちください。

◎9月2日(火)、16日(火)

吉永公民館9:30、富士見台公民館
9:55、大淵公民館10:20、鷹岡公民館
11:45、広見公民館13:10、市立体育
館13:35

◎9月9日(火)、30日(火)

元吉原公民館9:20、田子浦公民館
9:45、富士公民館10:10、岩松公民館
10:35

いっせい防疫

月日	午前	午後
9月8日(月)	天間東	天間北1 天間北2
9月9日(火)	天間田代 天間川坂	天間南
9月10日(水)	傘木 厚原東1 厚原東3	厚原東2 厚原中
9月11日(木)	片宿 厚原南	厚原北 末広町
9月12日(金)	三ッ倉町 桜ヶ丘 美原町	三ッ倉南町 百合ヶ丘 久保町
9月16日(火)	石坂1 石坂4	石坂2 石坂3
9月17日(水)	広見町1~3 6・7	広見町4・5 8・9 広見新町
9月18日(木)	若松町1~3 高山	一色 荻の原
9月19日(金)	中野町1 落合町	中野町2 大久保町

子犬をゆずる会

「子犬をゆずる会」は、動物愛護の立
場から、県が引き取った子犬を飼養希
望者に譲る会です。

とき 10月26日(日) 雨天決行

ところ 市役所

申し込み締め切り 10月17日(金)

申し込み方法 市健康課・富士保健所
の窓口にて、申し込み往復はがきがあり
ますので、必要事項を記入して投函し
てください。

譲渡料 1頭につき2,500円

持ち物 印鑑、案内はがき

その他 ・1頭に希望者が重なった場
合は抽選になります。・メス犬は県獣
医師会の協力を得て避妊手術が受けら
れます。

問い合わせ先 市健康課 ☎内線2436
富士保健所食品衛生課 ☎52-5010



☆レニングラード・キ
ーロフ・バレエ団公演
10/10(金)14:00~沼津

市民文化センター ☎0559-32-6111

☆私のアイデア貯金箱コンクール 郵政
省は楽しいアイデアの貯金箱を募集しま
す。詳しくは富士郵便局☎61-0092へ、
9月12日までに。☆北狩野荘のご案内

修善寺町にある、障害者のための温泉使
用の保養施設です。県立の施設ですから
どなたでも利用できます。☎0558-72

-4751 ☆土曜日の通話料金を値下げ
日本電信電話株は7月19日から、60%を
超える地域を対象に「土曜日の昼間ダイ
ヤル通話料等」を平日の料金の約4割に
値下げしています。

健康コーナー

前立腺肥大症



いつからともなく夜間、小便に起き
るようになり、それも朝までに何回も
目が覚めるようになってきた場合(こ
の状態が全部病気というわけではない
のですが)60歳代を中心とした実年の
男性では、前立腺肥大症が原因してい
ることが多いようです。前立腺は、膀
胱のすぐ前方下であって、大きめの栗
の実のような形をしたもので、その中
心部を尿道が通っており、精液の大部
分を作っています。この前立腺にコブ

ができて前立腺全体が大きくなってき
た状態を、前立腺肥大といいます。肥
大した前立腺は、初めは膀胱の敏感な
部分を刺激して小便が近くなり(特に
夜間頻尿)、やがて前立腺の中を通っ
ている尿道を絞めつけて尿の通りを悪く
しますので、排尿困難が生じ、ついには
出し切れない尿が膀胱に残るようにな
ります。そしてこの残尿が増加すると、
腎臓の働きも低下して来たり、のどが
渇きやすくなったり、さらに進むと尿
が膀胱にいっぱいたまってきたりしま
す。

前立腺のがんでも同様な症状が出ま
すが、肥大症の場合は、がんのように
飛び火しないので、尿が詰まって尿毒
症にならない限りは、命をとられるこ

とはありません。最近治療法も進歩
して、手術をしなくても治る例が多
くなってきているのが強みです。詳しい
ことは専門医にご相談ください。

〈富士市医師会〉

レター通信

小児の夏かぜの一種であるヘルパン
ギーナが流行しています。1~3日間の
発熱とのどに小水疱をつくるのが特徴
です。また、夏のはやり目と言われてい
る流行性角結膜炎もふえてきています。
まぶたがはれて赤くなり、結膜にブツ
ブツしたものが発生し、目やにが出ま
す。いずれもウィルス性の伝染病です。
外出した後は、うがいと手洗いをして
予防しましょう。



中里八幡町に住む、田中しづ江さん(六十一歳)は昭和八年ごろの須津橋近くの様子を、次のように話してくれました。

「私が小学生のころだけど、家の裏側も橋の南側も、ずっと林でした。今、須津中学校のある場所は、桃の林やお茶畑だったね。須津小学校は、昔から今の場所になりました。須津川の川幅は、昔は今の半分くらいで、家もふえたし、だいふ変わっちゃったね」

富士の今と昔 ①9

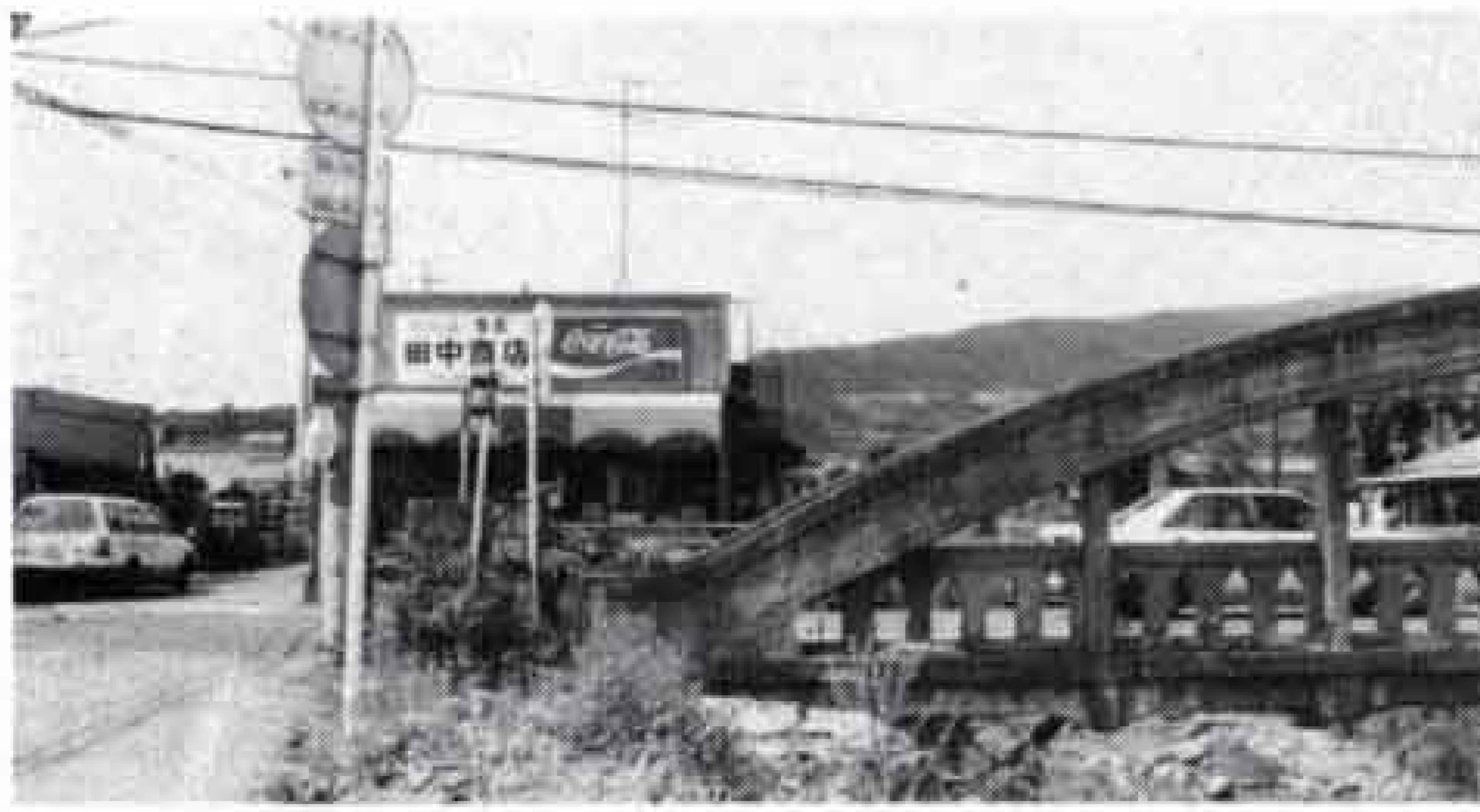

老朽化した現在の須津橋は、本年度中に架け替えられる予定です

昔 昭和8年ごろの須津橋

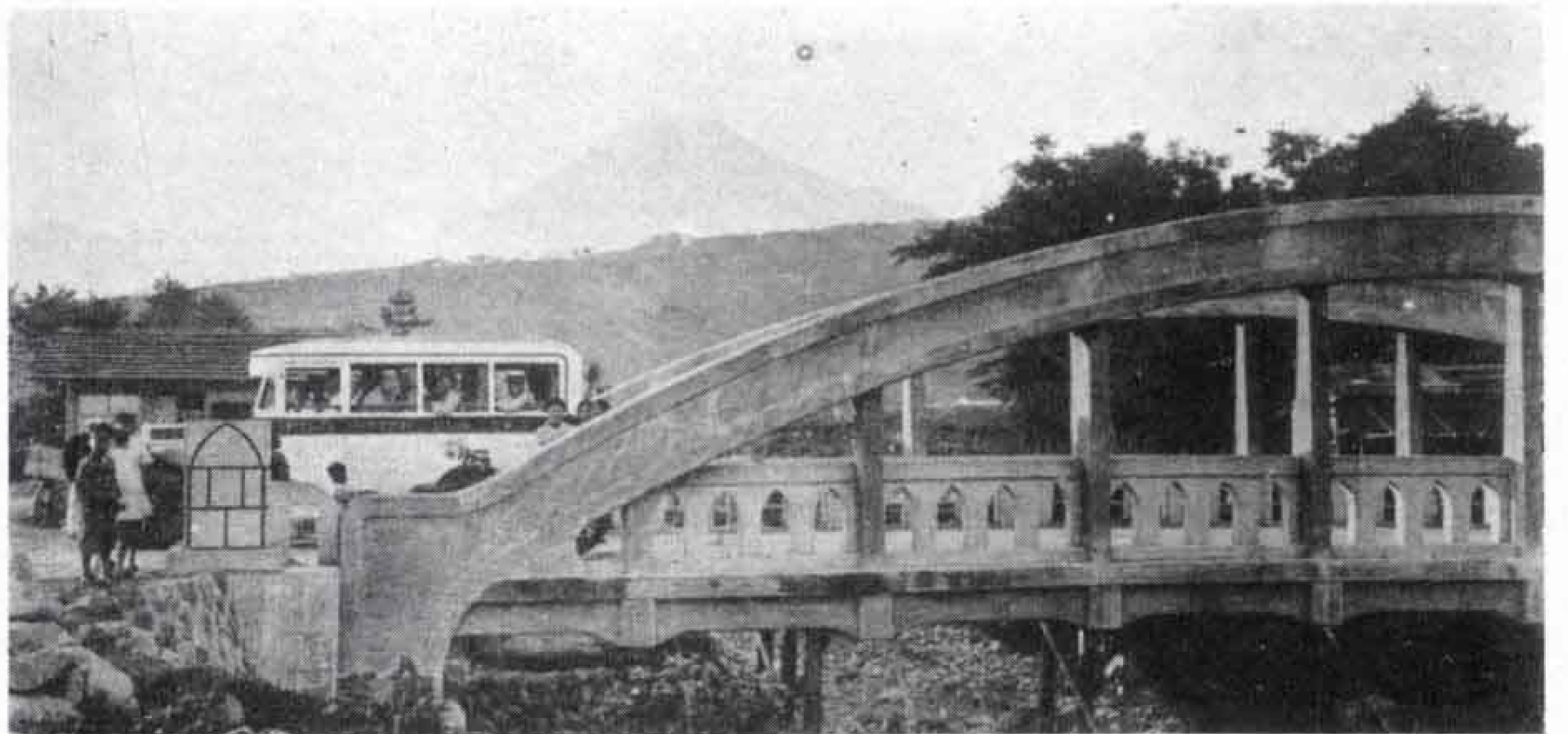

宮の上保育園のお友達の作品を紹介いたします。子供たちの大好きなザリガニの絵です。



ひがやけい ちろう

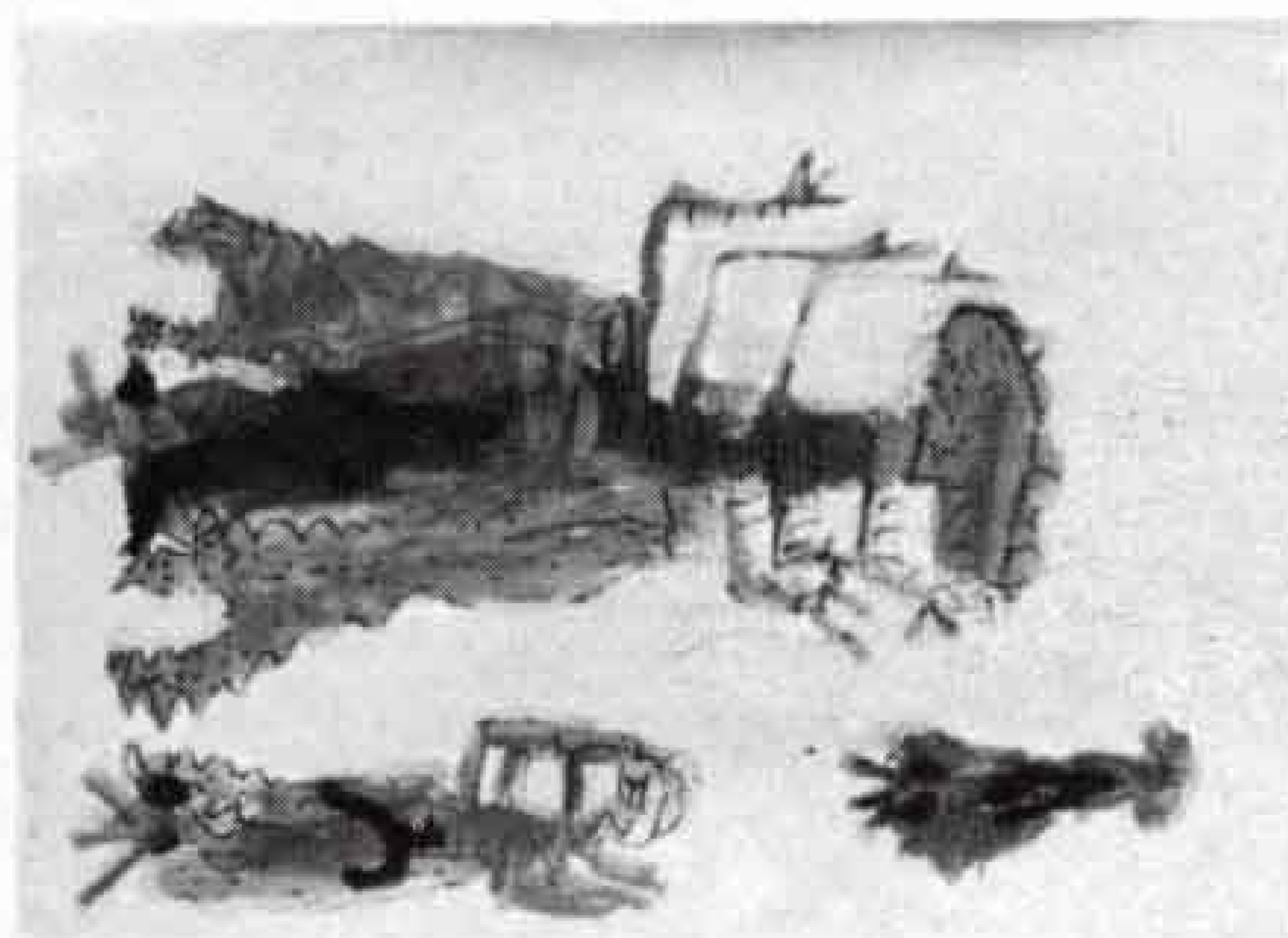

さとうな おひろ



先生が、保育園に持って来てくれたザリガニをかきました。さわると水の中でピヨンとはねてはさみをふり上げるんだ。

はさみのぎざぎざをかくところが、一番むずかしかったよ。絵をかいたあと、かわいそうだから、みんなで川にはなしてやっただ。



信じ合える本当の友達をつくるためにも、今後とも努力したいと思います。(八月二日、富士高は見事八連覇を果たしました)

こちら編集室

富士の今と昔も回を重ねて十九回目。そろそろタネも尽きてきました。風景でなくても結構です。古い写真がありましたらご一報を。

キャプテン 登場

⑩

富士高等学校

かるた部

部長・久保倉利和



我が富士高かるた部は、正式名称「富士高等学校高嶺会」といい、昭和四十五年に創立され、ことしで十七年になります。全国の高等学校のかるた部の中ではかなり古い方です。これまでに卒業生一六九人、うち一四八人の有段者を持つ全国的に見てもレベルの高い部活です。現在部員は三年生一九人、二年生八人、一年生一八人です。春夏二度の学生から社会人まで入りまじって争われる職域かるた大会及びことしで第八回を迎え、今

までのところ我が校が七連覇を果たしている全国高等学校小倉百人一首かるた選手権大会を目標に毎日の練習に励んでいます。今年で八回目を迎える大会になぜ今まで七連覇もできたのか、その理由の一つは生活館という広い練習場に恵まれているからです。もう一つは十七年間受け継がれてきた先輩方からの伝統のおかげです。でも僕たちは、ただ勝つためだけにかるたをやっているのではありません。かるたを通し、心から