

広報

ふじ

61.7.5

No.437

— 主な内容 —

新第一清掃工場が稼働…②③

カメラルポ…④⑤

まちかどネットワーク…富士駅南⑥⑦

暮らしのたより…⑧～⑩

ふるさとの昔話…清勇橋の川天狗⑫



新市20周年記念シリーズ

われら20歳 ⑥

目指すは美容師

市内松岡の理美容専修学校で美容師を目指して勉強している金子可奈子さん(八王子2丁目)。

お母さんもお姉さんも美容師という環境で育ち、その情熱は人一倍強いものがあります。

「早く一人前になって全身美容の店をやってみたい」と手際よく髪を巻いていました。



7月1日から

新第一清掃工場が稼働

昭和五十八年度から工事を進めていた新しいごみ処理施設が、第一清掃工場内に完成し、七月一日から稼働しています。ごみ処理施設の命は焼却炉です。通常、焼却炉の寿命は十五年といわれていますが、私たちがのごみの出し方によつては炉の寿命をさらに五年・十年と延ばすことができます。例えば、「生ごみは水切りをして出す」「燃えるごみの中にカン・ビンなどを入れない」などです。六十四億円余の巨費を投じて、つくつた施設を、一年でも長くもたせましょう。

正しいごみの出し方です

でも！大切なのは ごみ対策につよ〜い味方

施設の概要

建築面積・構造 二、八八一平方メートル（延べ八、〇九二平方メートル）鉄骨鉄筋コンクリート地下一階、地上五階建て
焼却能力 一日 三〇〇トン（一五〇トン炉×二基）
総工費 六十四億四、八〇〇万円

新処理施設の特徴

私たちが毎日の生活の中で出しているごみは、年々増加するとともに多種・多様化しています。そこで、収集したごみを円滑に処理するためにつくられたのが新しいごみ処理施設です。新しいごみ処理施設は、近代的な設備を備え、今までの焼却場のイメージとは全く異なったものとなりました。では、その特徴を紹介しましょう。

- ・ごみを燃やしてできる熱を利用し、電気やお湯をつくるなど熱エネルギーの有効利用。
- ・排ガス、排水、臭気などが発生しない万全な公害対策。
- ・市民に親しんでもらえるような外観。
- ・二十四時間運転ができ、いつも安定して確実なごみ処理ができるようにコンピュータによる管理体制。
- ・ボイラーの水冷壁構造が日本に二つしかないというすぐれたもの。などです。

反転ストーカ式ごみ焼却炉

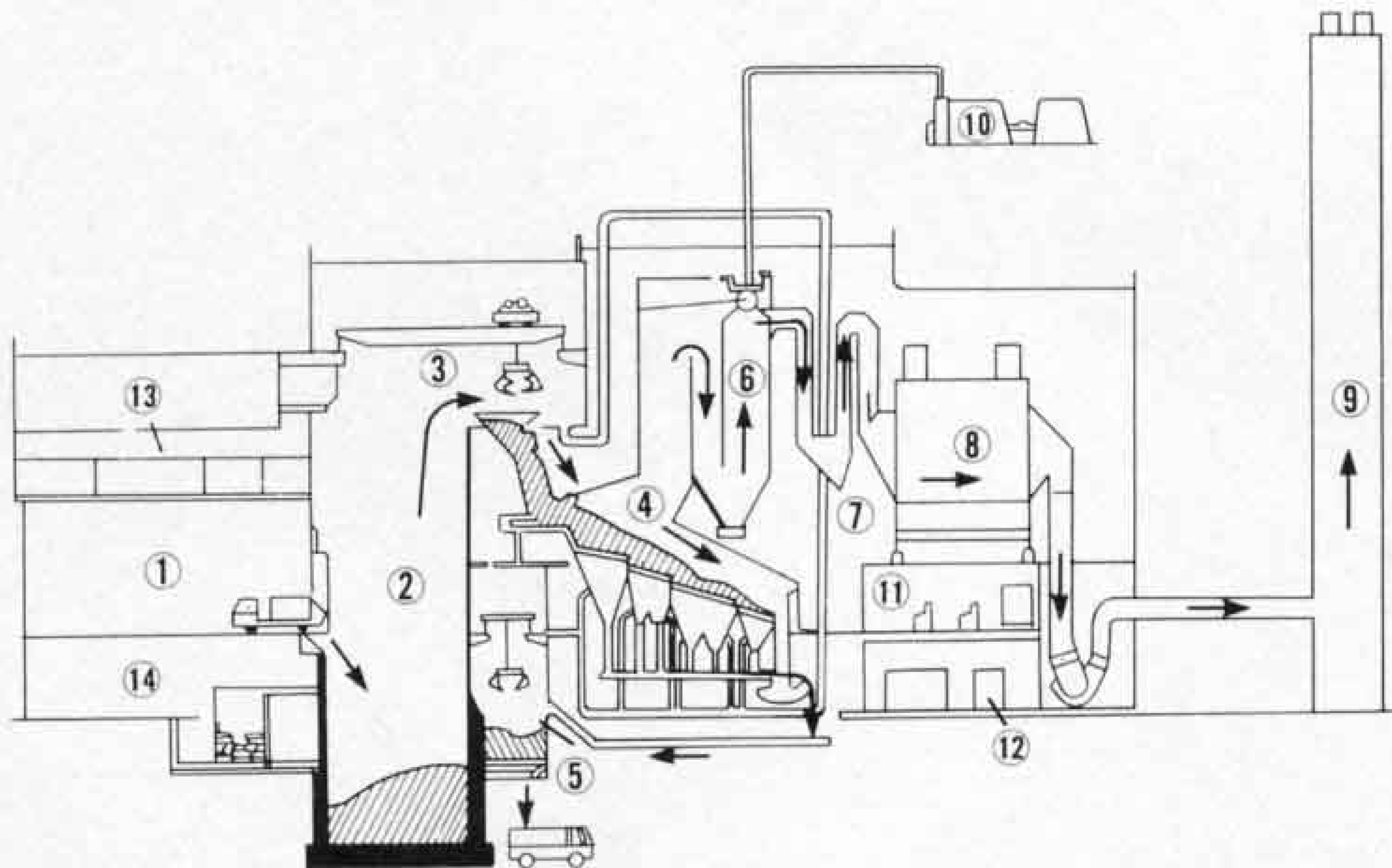

- 1、プラットホーム
- 2、ゴミピット
- 3、ゴミクレーン
- 4、焼却炉
- 5、灰ピット
- 6、ボイラー
- 7、有害ガス除却装置
- 8、電気集塵機
- 9、煙突
- 10、発電機室
- 11、中央制御室
- 12、電気制御室
- 13、配管
- 14、排水処理室

また、この施設は単にごみを処理するだけでなく、その余熱を利用して、総合運動公園内に温水プールをつくる計画を進めています。

感想文

第一清掃工場を見学して

岩山文美 富士南小4年

5月26日は、工場を見学させていただいて、ありがとうございました。前よりごみのことがわかってきました。

ごみの山を見たとき、本当にあんなにたくさんのごみがでるのかな、とびっくりしてしまいました。

もし、市内から出たごみをしよりにする人がいなかったら、わたしたちの市はどうなってしまうのだろうか、と思いました。

おじさんたちは、きかいを休ませないために、交代で24時間はたらいてごみをもやすのですね。

たいへんでしょうが、これからもがんばってください。

家に帰って、おばちゃんやお田さんに「水分のあるものは、ちゃんと水を切ってからビニールぶくろに入れて捨てて」とおねがいました。

わたしは、なるべくごみを出さないようにと思ったけど、なかなかむずかしいです。でも、1人がごみを1こでも少なくしようと思えば、それだけでも少なくなるのではないかと思いました。

せいそう工場のおじさんたち、いつまでも元気で、はたらいてください。



△近代的な設備を誇る新しい第一清掃工場

市内のごみの量

市内には燃せるごみの集積場所が三千六百二十五カ所（十七世帯に一カ所）、燃せないごみの集積場所が九百四十六カ所（六十五世帯に一カ所）あります。

これらの場所から集められたごみや第一清掃工場に持ち込まれたごみの量は、昨年一年間で五万六千九百九十二トン（一日平均百五十六トン）です。内訳は、燃せるごみ四万七千六百六十七トン、燃せないごみ五千六十三トン、かん・ビン類の資源ごみ四千二百六十五トン（還元金二千四百万円）でした。一方、ごみ処理するための経費は、昭和五十九年度で九億七千五百五十五万円、ごみ一トンを処理するために一万六千六百六十七円もの経費がかかっています。

生ごみは水切りを

梅雨が明けるといよいよ本格的

な夏です。夏場は、ごみの量もふえ、特に私たちの食卓をにぎわすスイカなどのくだものごみが生ごみとして出されます。

これらの生ごみには多量の水が含まれています。水分を多く含んだごみは、大変燃えにくく、燃やすために灯油を使用するなど経費が余計にかかるだけではなく、焼却炉の寿命を縮める原因ともなります。

また、ごみ袋に水がたまり破れやすく、犬や猫のえさ場となり、集積場所周辺にごみが散乱する結果となります。

そこで大事なのが、生ごみの水切りです。生ごみの水切りは経費の節減やごみの散乱防止だけでなく、通常十五年ぐらいいわれる焼却炉の寿命を延ばすことにも役立ちます。

これから夏場に向かい、生ごみの水切りを心掛けるとともにごみの減量、分別収集の徹底にご協力ください。



新しいごみ処理施設 をご紹介します

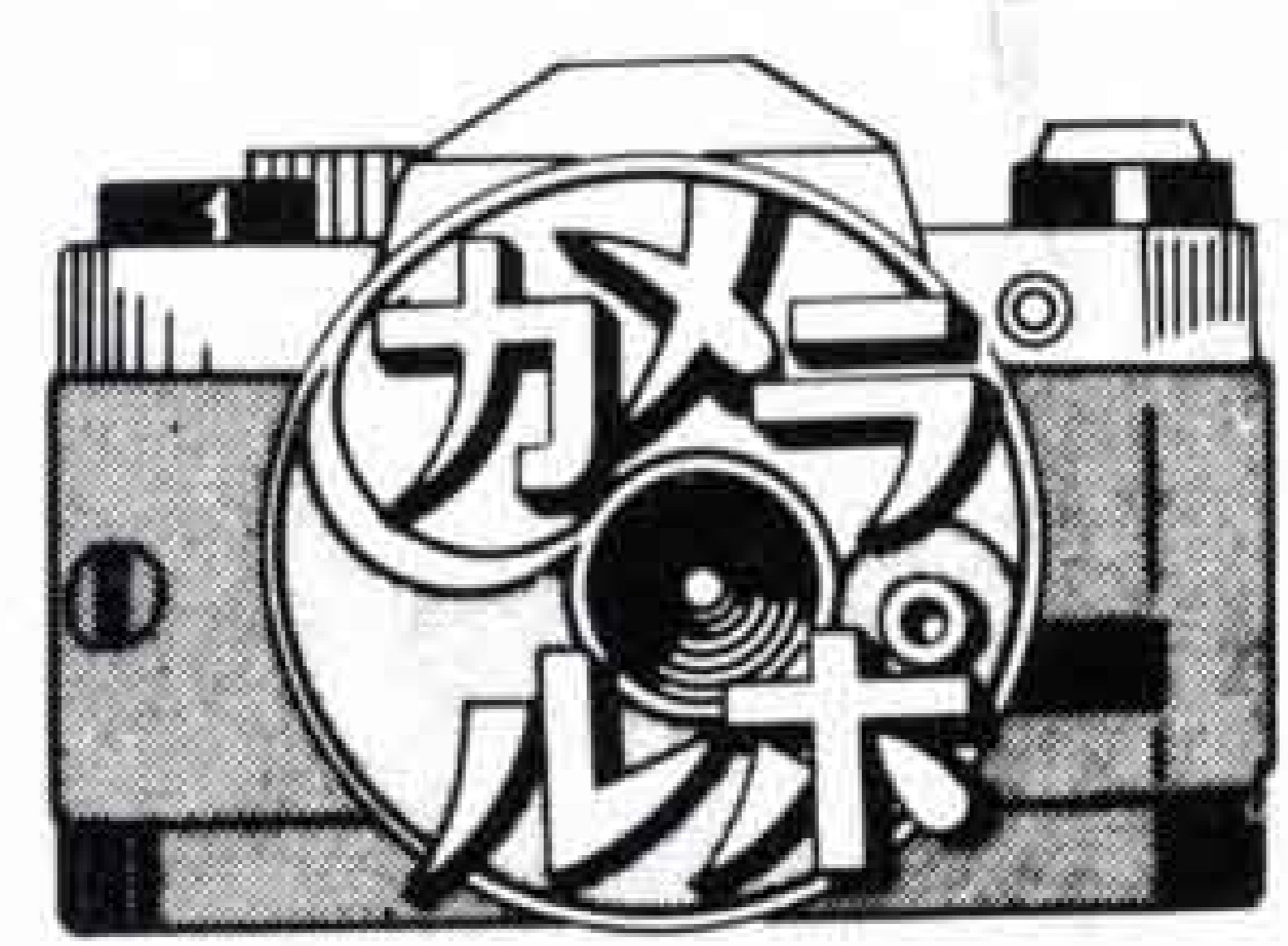

△プラットフォーム(ごみ収集車がごみを捨てにくるところです)



▷ごみピット(ごみをためておくところ
です)



▷炉の内部(一日三百トンのごみを焼却
できます)



▷クレーン操作室(ごみを焼却炉へ運びます)

▷発電機室(工場内の電気はここでつ
くります)

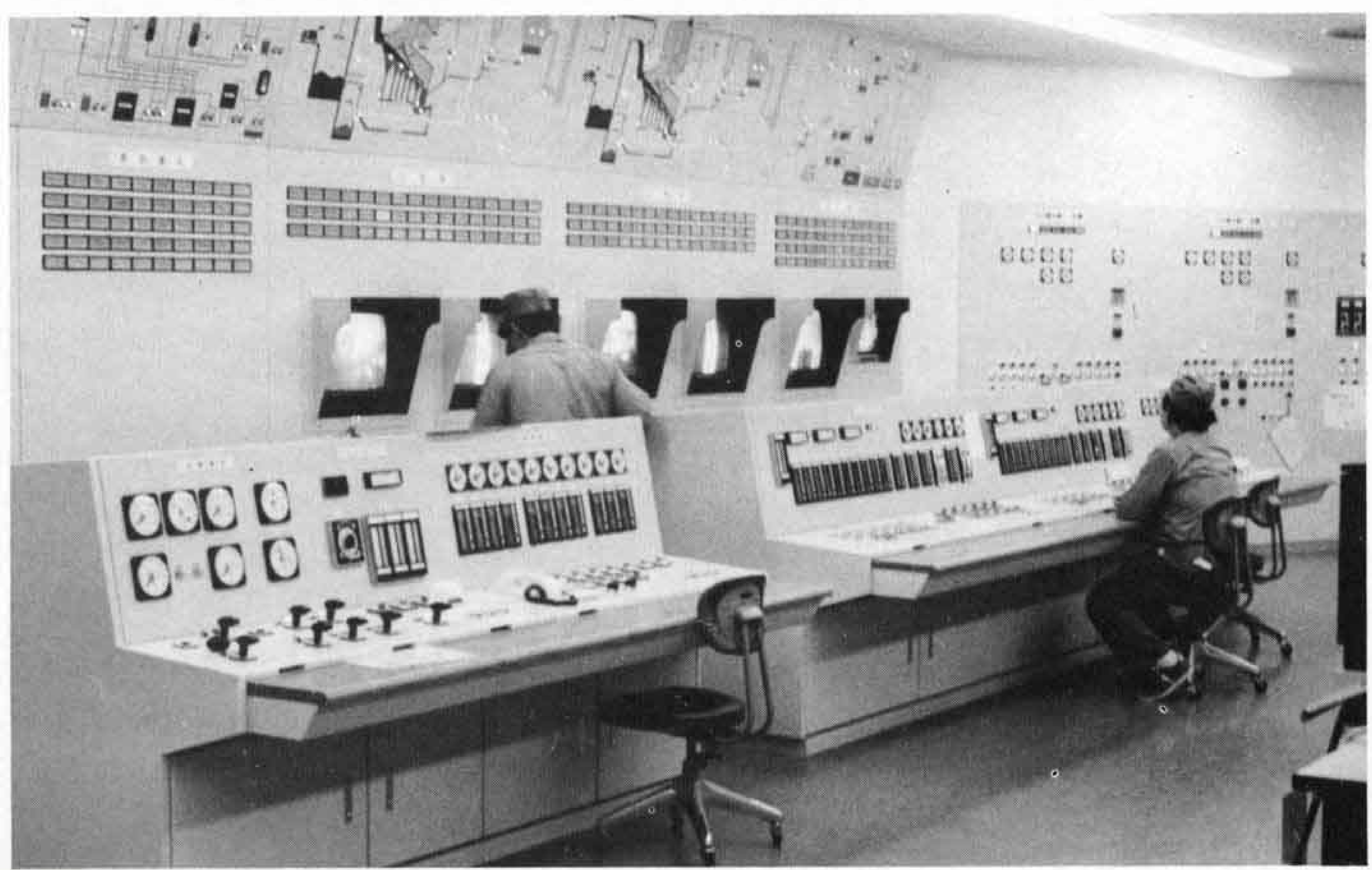
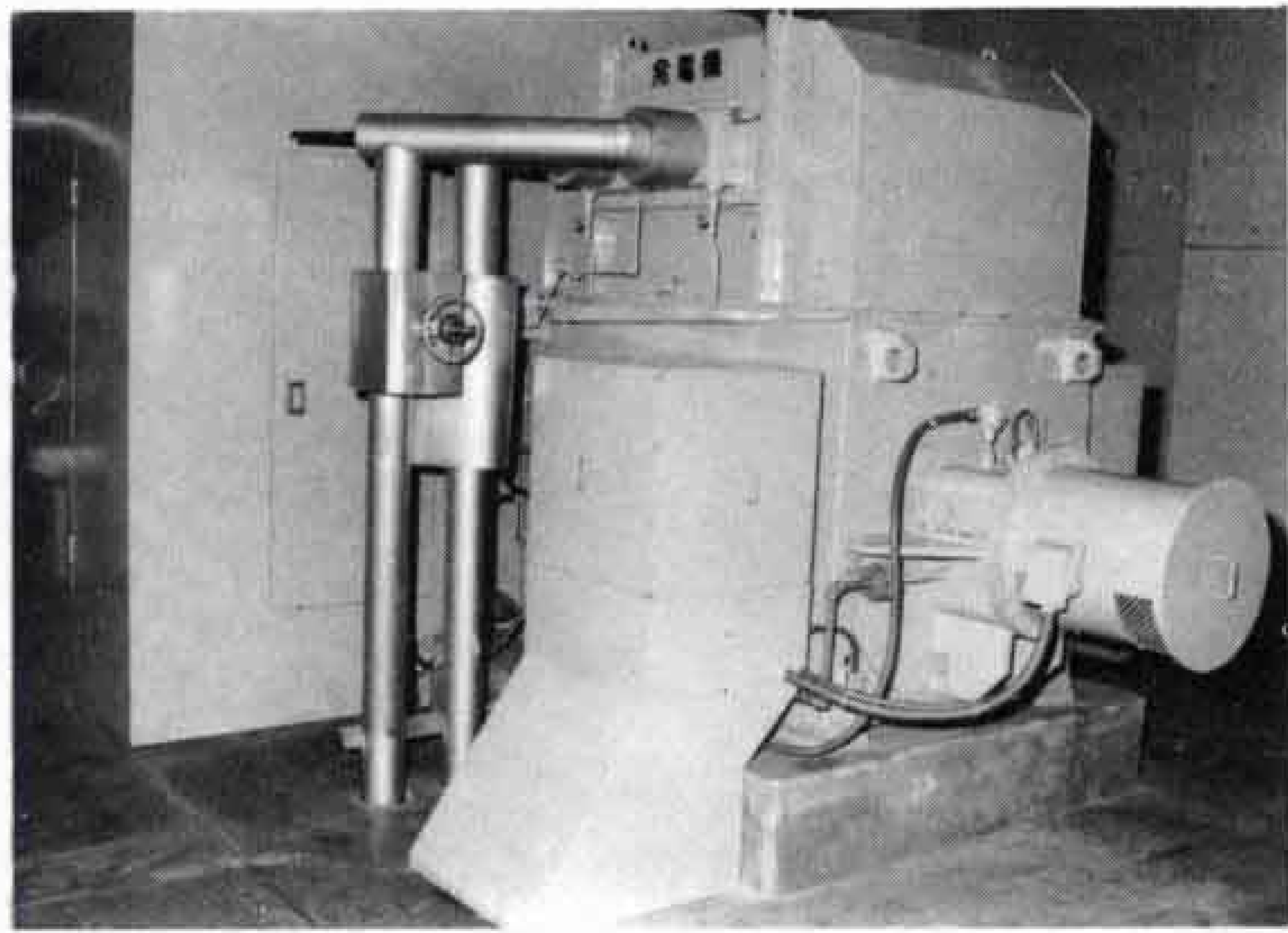

△中央制御室(工場内のすべての機械をコントロールします)

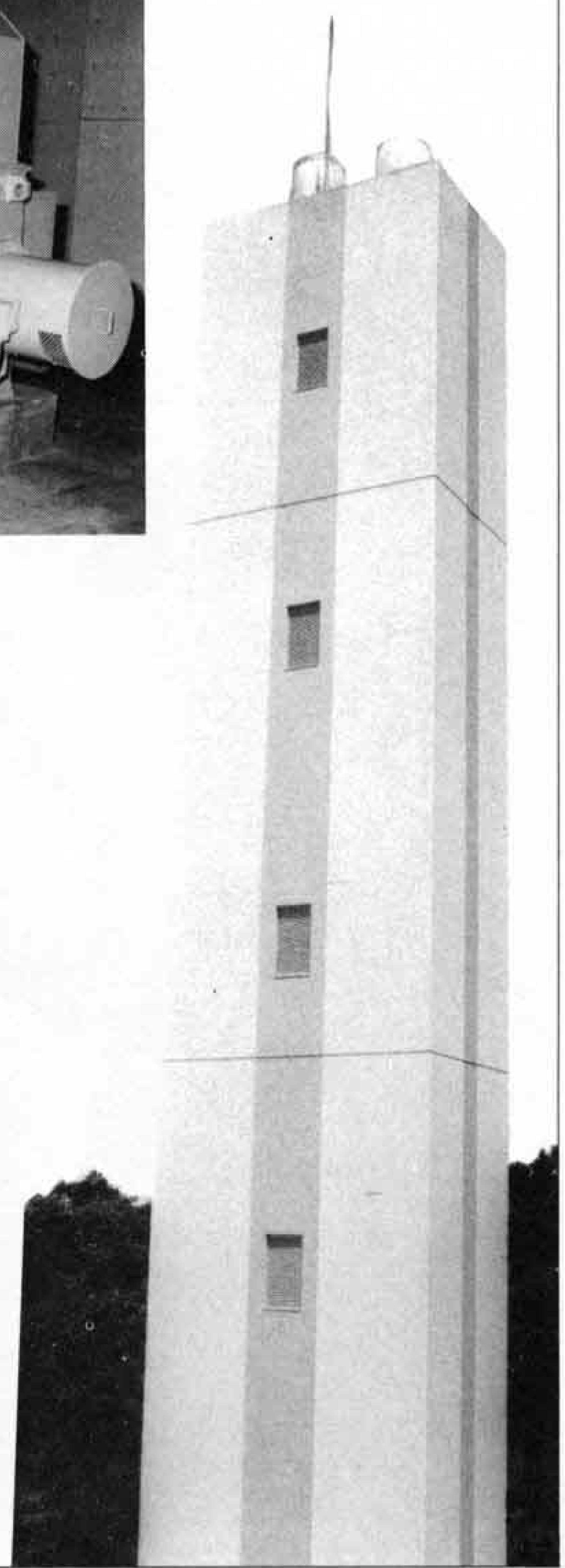

1、富士山のように 高く 教養を深め 視野のひろい市民となります

郷土が生んだ市民芸術

—富士の型染 第20回記念展—

「富士の型染」第20回記念展が、6月11日～16日までパピーで開かれました。

見事な作品を見て、訪れた市民の中には思わずため息を漏らす人もいました。

今後も、郷土が生んだ市民芸術「富士の型染」を育てていきたいものです。



△「すてきな色合いね…」と作品に見入る市民



△チャリティーバザーも大盛況



静岡県知事に地元の 齊藤滋与史氏

六月二十一日行われた静岡県知事選挙で、地元富士市の齊藤滋与史氏（六十七歳）が初当選し、七月七日から齊藤県政がスタートします。齊藤氏は、旧吉原市長、初代富士市長衆議院議員（六期）の間建設大臣を歴任し、地元富士市から選出された静岡県知事としては、齊藤寿夫元県知事に次いで二人目です。

緑豊かなまちづくりを目指しグリーンふじ21宣言碑を建立

6月19日、中央公園で「グリーンふじ21宣言碑」の除幕式が行われました。この宣言碑は、本年度を富士市の「緑化元年」とし、21世紀に向けて、緑豊かなまちづくりを進めようとの誓いを宣言したものです。

グリーンふじ21宣言

富士市は、グリーンふじ21計画のスタートの年である昭和61年度を「緑化元年」とし、次のとおり宣言します。

- 21世紀へ向けて個性と潤いのある緑豊かなまちづくりを計画的に進めます。
- 行政と市民、企業が互いに協力し、自然環境を守り、まちの緑を増やします。
- 富士山と緑の富士市をふるさととして愛し、誇りをもって、子や孫に伝えていきます。

昭和61年3月
富士市長 渡辺彦太郎



△渡辺市長らの手で宣言碑を除幕



▷大木を図案化した中に宣言文を刻む

かごと ネットワーク



△新幹線新駅との接続地域として発展が予想される駅南地区

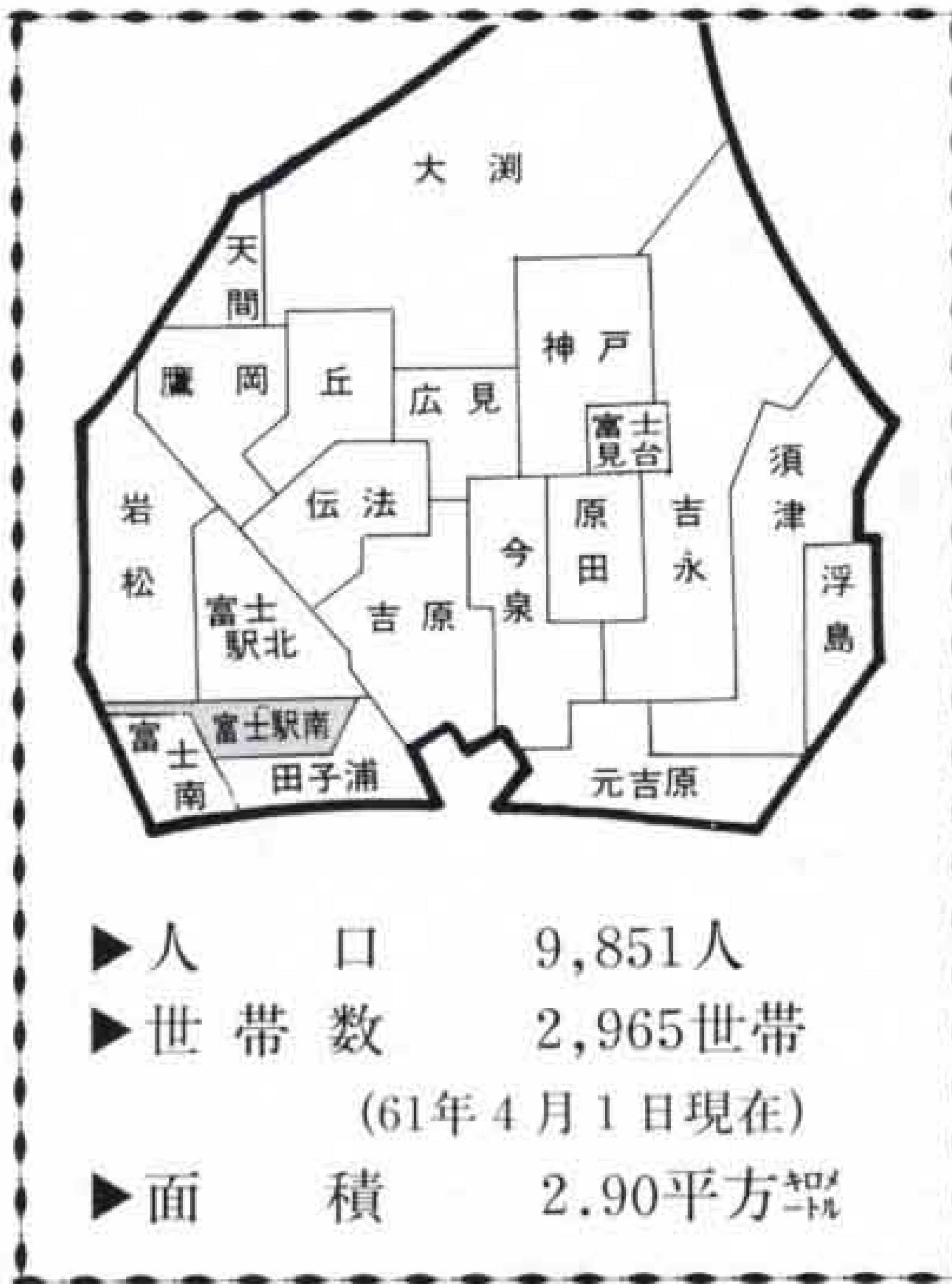

富士駅南

ふれあいと活気あふれる クリーンと クリーンのまち

このコーナーでは、公民館単位に各地区の話題や人物を紹介します。あなたの地区でのちょっとしたこぼれ話、出来事、ご意見などありましたらご連絡ください。8月は富士駅北、9月は天間地区です。連絡先…市内永田町1-100 市広報広聴課 ☎51-0123 内線2822、締め切りは毎月15日です。

富士駅南地区は、国鉄富士駅の南側を中心に東西に長く広がる地区です。この地は昔、賀嶋といわれ、平安時代からの荘園、賀嶋荘のあったところでした。

この荘園は、岩本実相寺から、元吉原今井、潤井川西岸までを含んでいましたが、両端の地を除き、富士川が乱流していて、わずかの微高地に集落が点在していたにすぎませんでした。

しかし、江戸時代初期、古郡孫太夫父子二代による「かりがね堤」の完成で新田が開発され、加島五千石といわれる稲作地となりました。

地区は、近年まで昔の面影を残していましたが、駅前の区画整理も重なり、高度経済成長期の人口流入の地の利もあって、住宅地として発展してきました。

水戸島の南西の地域は、水田と特産「富士ナシ」の果樹園の広がる田園地帯として残っています。

また、地区の東は、東芝、大昭和の二大企業を初めとする工業地帯となっています。



おじやます
おします

サッカー一家

下横割 長橋さん一家

子供がサッカー少年団に入ったのをきっかけに、お父さんのみならずお母さんまでサッカーに熱中しているのが下横割の長橋さん一家。今回は、チームワーク満点のサッカー一家におじゃましました。

長橋さん一家は、世帯主の和元さん、妻久江さん、母ノブさん、小五の康弘君、小二の愛ちゃん小一の佳佑君の六人家族です。

「サッカーの練習がほとんど毎日あるので、生活のリズムは練習の予定に合わせています」（久江さん）

和元さんは、現在、育成会の役員と富士選抜チームの世話役をしています。

また、久江さんは、二年前に母親チームができたときから始め、いまはライトウイングとして活躍しています。

末っ子の佳佑君もことしからチームに加わり一層にぎやかになりました。

「自然とルールがわかってきました。私は家事で応援します」と言うのは一家のゴールキーパー役ノブさん、愛ちゃんとともに大事な応援団です。

家族全員で一つのことに取り組み、チームワークが満点家族です。



夏の高校野球、富士球場の審判主任

うんの 海野郁夫さん
平垣 (46歳)

「審判は現役に未練があるとできません。日曜日はつぶれることが多い、会社勤めの人は休暇を取ることもあります。結局は自分が好きでやっているわけですが家庭と職場の理解は欠かせませんね」と試合中の厳しい顔とはうって変わった笑いを見せる。
「選手があいさつしてくれるのが一番うれしい」という海野さんに、忙しい夏がまたやってくる。



七月十二日から、夏の高校野球地方大会予選が始まります。大会期間中、炎天下で、選手同様体力と集中力を要するのが審判員の皆さん。海野さんは、富士球場の審判主任として、この期間、商売そっちのけで球児たちの黒子をつと

めます。
学生時代は、野球、テニス、ラグビーなどをこなしたスポーツマン。準硬式野球では、自分が代表をしていた「スパロース」で国体四位になったこともあります。
審判を始めたのは昭和三十八年ごろで、現在、富士の地区長もつとめています。

まち

我がまちを語る

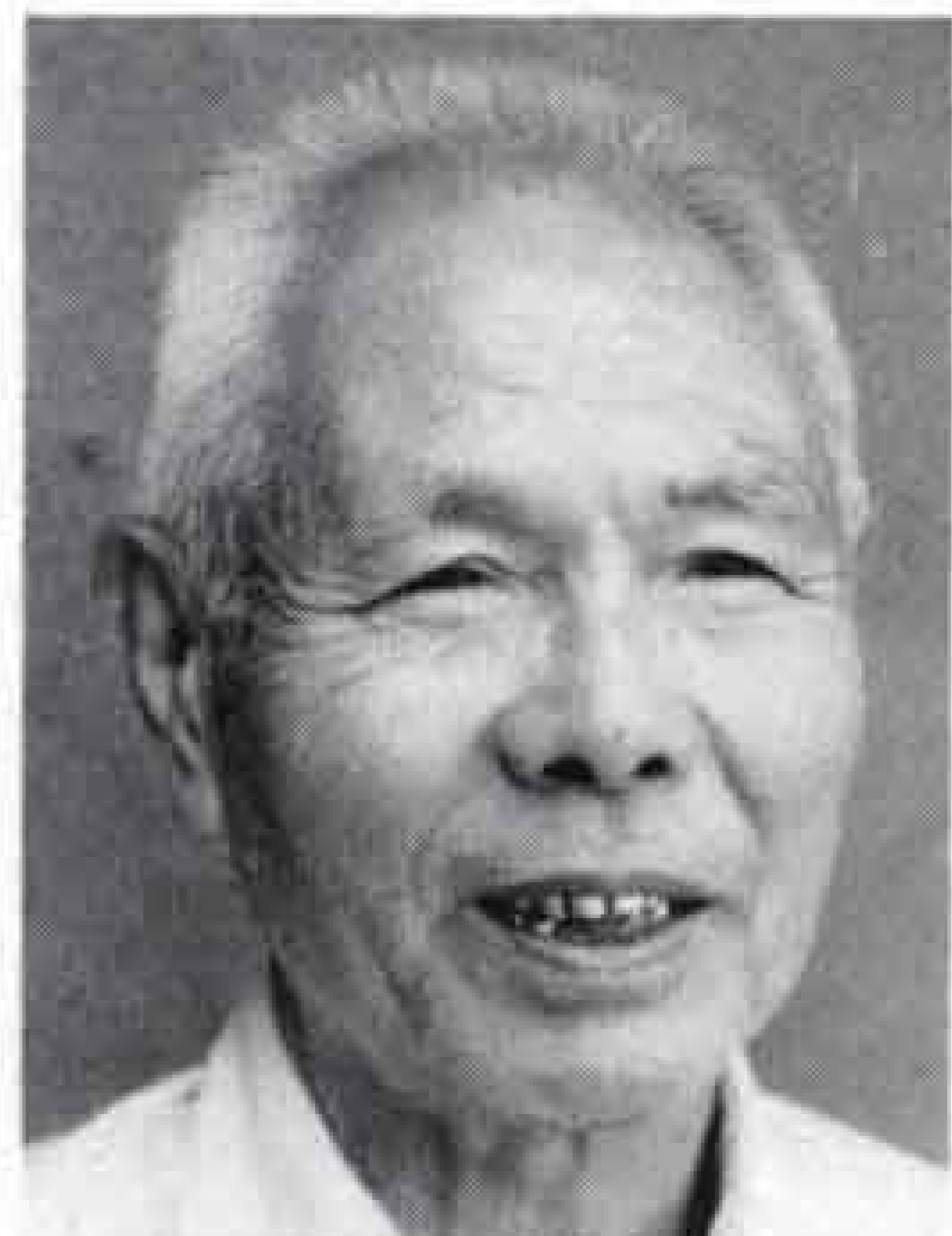

佐野一郎さん
水戸島本町(75歳)

富士駅南地区は、戦前まで一面のナシ畑でした。終戦後は、交通の便がよい上、地域にある東芝や大昭和製紙富士工場などが大きくなり、人口がふえていきました。そして、田子の浦港の開港によ

り進出した企業の関係者も多く転入してきました。
人がふえれば商店もできるといいうわけで、現在のような街になりました。ですから、早い遅いの差こそあれ、大部分が戦後住み出した人ばかりです。
この地区の人は、みんな人柄のよいのが特徴です。頼まれるといやと言えない人が多く、やり出すととことんやるタイプです。そのせいか、地区の体育祭はほとんどの家に参加し、大変にぎやかです。これから新幹線新駅ができると、この地区は富士駅との接続部分に当たり、発展が楽しみです。



さわやかな歌声を...
コーラスグループオレンジの会

「フレッシュでさわやかな歌声を...」とオレンジの会と命名。昨年、会発足十周年を迎えた息の長いコーラスグループ。恵まれた指導者(指揮松島さん、ピアノ齊藤さん)のもとに、二十代から五十代まで幅広い層が参加。音楽を通じて、それぞれ年代にあった女性らしさや情操を身につけたいという会員の皆さんです。



青春のエネルギーを体操に
青木朋子さん(横割一)

富士東高一年生の青木朋子さんは、体操に青春のエネルギーを燃やしています。
青木さんは、小学校四年生ときから体操を始め、中体連では全国大会に出場。先日行われたインターハイ東部予選では、一年生ながら個人総合優勝を果たしました。次は国体予選。休む間もなく練習に励んでいます。



ナシをこつこつと四十年
大石信雄さん(水戸島)

「ナシのよしあしは何といっても甘みだネ...。幸いに、このあたりは気候、土質に恵まれていてよい品質のナシができるネ」とナシづくりに四十余年のキャリアを持つ大石さん。「何でもそうだが、特にナシは、常に手をかけてやらないといものはできないネ」と富士ナシの復活に期待を寄せるナシづくりの大ベテランです。

あの人・この人・こんなこと





暮らしのたより



描こう 歌おう富士山

富士山を文化・芸術・産業等各分野から見直し、世界中に静岡県をPRする「フジ・ワールド行動計画」の一環として絵と作詞のコンクールを行います。締め切り 絵、詞とも9月30日。

送り先、問い合わせ先 〒420 静岡市追手町9-6 県観光貿易課内「富士山の絵コンクール係」か「富士山をうたう作詞コンクール係」 ☎0542-21-2541

☆富士山の絵コンクール

対象 幼児(4歳以上)、小・中学生

題材 富士山にちなんだ絵

大きさ 四つ切り画用紙(材料は自由)

応募方法 作品裏右下に住所、氏名、学校名、学年、電話番号を明記

☆富士山をうたう作詞コンクール

対象 どなたでも

内容 富士山をうたった詞

形式 作品は未発表のもの 黒インキまたは、黒ボールペンで清書し、住所、氏名、職業(学校名)、年齢(学年)、電話番号を明記

歯科検診とブラッシング教室

とき 7月22日(火)13:30~ ところ 富士公民館 対象 2歳児 問い合わせ先 健康課 内線2440~2442

道路をまもる月間 7/21~8/20

道路はだれのもの？

道路は私たちが使う、貴重な財産です。広く、美しく、安全に利用しましょう。

主な実施内容

- ・商店街の不法占用商品の指導
- ・車両積載物(砂利トラック)指導
- ・街路樹等の整姿
- ・街頭キャンペーン 7月24日(木) 16:30~17:30
- ・道路凹凸の点検調査 8月8日(金)



- ・ポスター展 市役所市民ギャラリー 7月28日(月)~8月1日(金)、パピー催事場 8月7日(木)~11日(月)

暮らしのコーナー

業者選びは慎重に(消火器販売)

「消防署の方から消火器の点検にまいりました。この地区は防火地区に指定されていますから、なければ購入してください。」と言われ、Aさんは2本の消火器を購入してしまいました。しかし、あとでこれがうそだったことがわかり、「大変悔しい思いをした」と話してくれました。

市や消防署は消火器の点検や販売はしておりません。消火器を備えて

おくことはよいことですが、業者選びはきちんとしておきたいものです。くれぐれもご注意を。

訪問販売で商品を購入するときは、現金払いをしないことです。あとで解約しようと思ってもできなくなります。

訪問販売や暮らしの相談は、生活安全課消費生活係にご相談ください。内線2241

富士まつり

千代の富士 保志 フラッシュマン がやってくる

7月26日(土)・27日(日)市庁舎周辺で

7月26日(土)

- ・おどり大会・子どもみこし大会 各小学校区
- ・市民カラオケ大会(予選)15:00~18:00 ステージ広場B
- ・ジャズコンサート 18:00~21:00 //

7月27日(日)

- A パレード広場(市庁舎前的大通り)14:00~19:40 子どもみこしパレード、山車の引き回し、市民総おどり、音楽パレード、みこしの練り歩き、江戸木やりの披露
- B ステージ広場(市庁舎西側公園)10:00~21:00 太鼓の競演、フラッシュマンショー、市民カラオケ大会(決勝)、拳法演武の披露、千代の富士、保志のチャリティーサイン会、ミスかくや姫コンテスト、祝木やり・はしごのりの披露、アマチュアコンサート
- C わんぱく広場(市庁舎北側駐車場)10:00~17:00 わん

ぱく広場、園児による音楽演奏会、熱気球飛行

- D 買い物広場(市庁舎周辺)10:00~17:00
- E 花火大会(中央公園予定地周辺雨天順延)20:00~21:00

問い合わせ先 商業労政課 内線2593

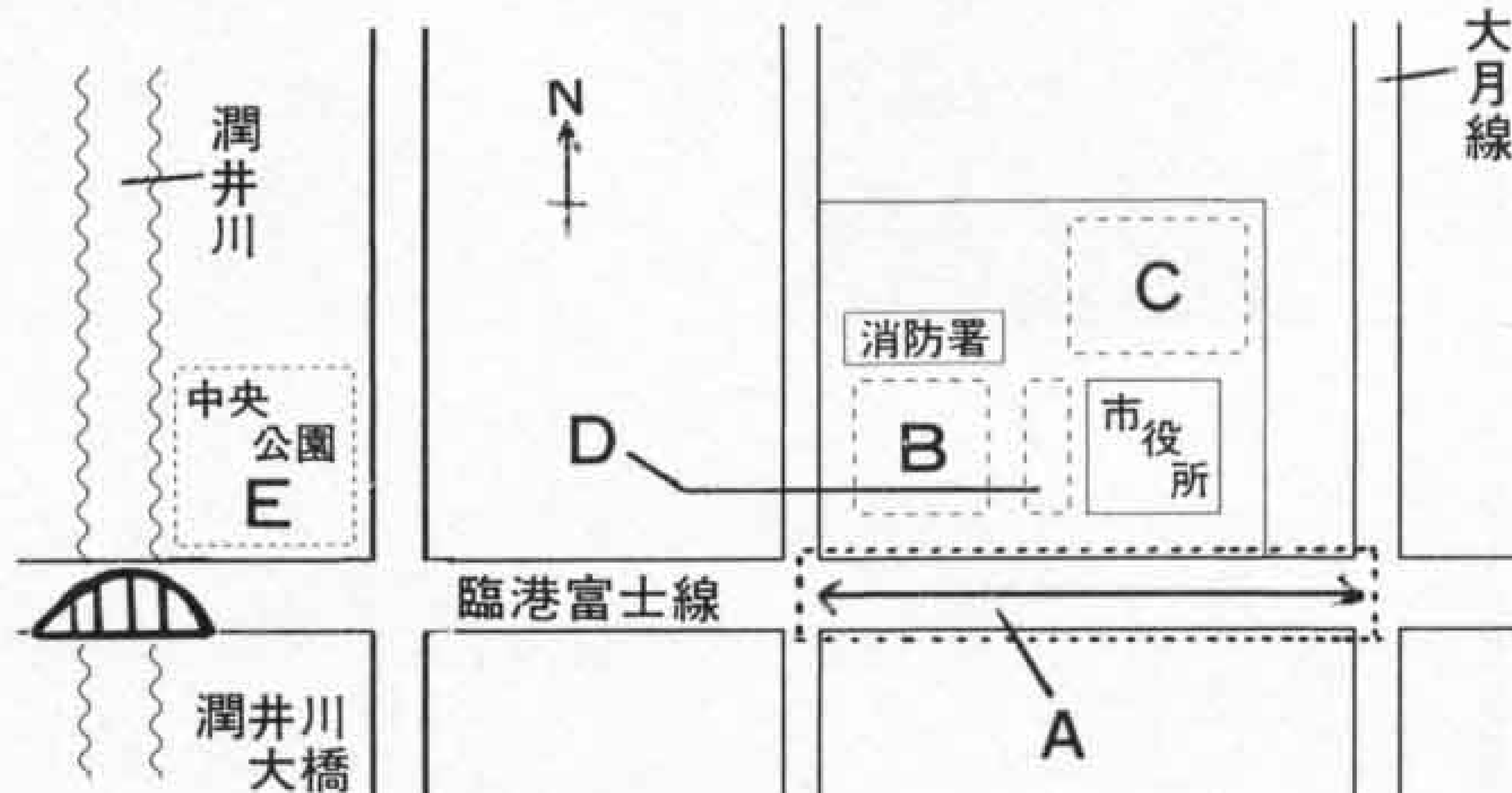

ゆずりあう 心が無事故の 第一歩

夏の交通安全県民運動 7月15日~25日

- ・夏休み中の子供の交通事故防止
- ・二輪車を中心とした無謀運転の追放
- ・交差点での交通事故防止

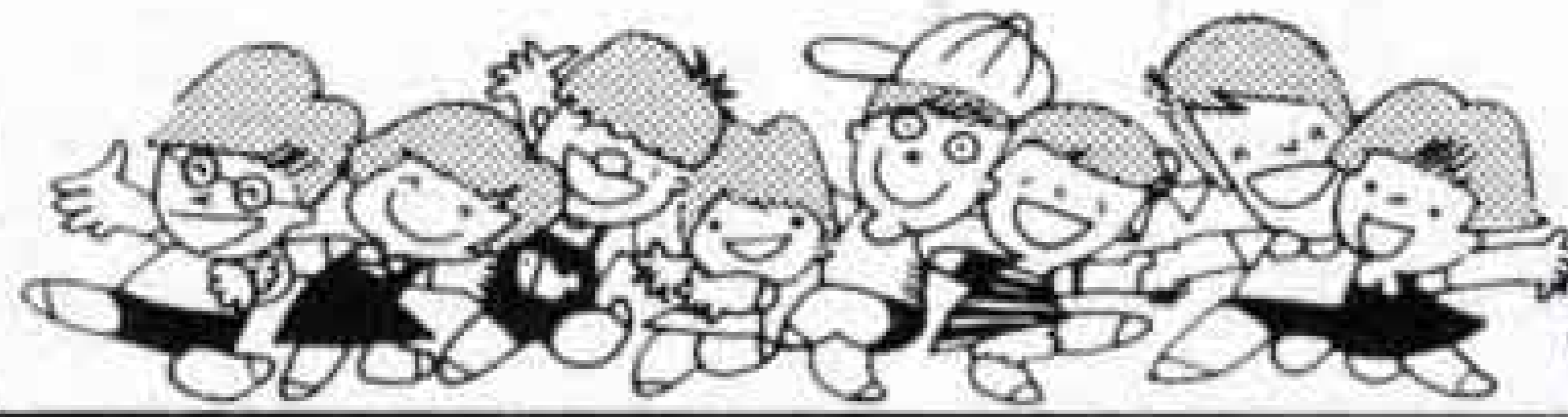

暮らしのたより

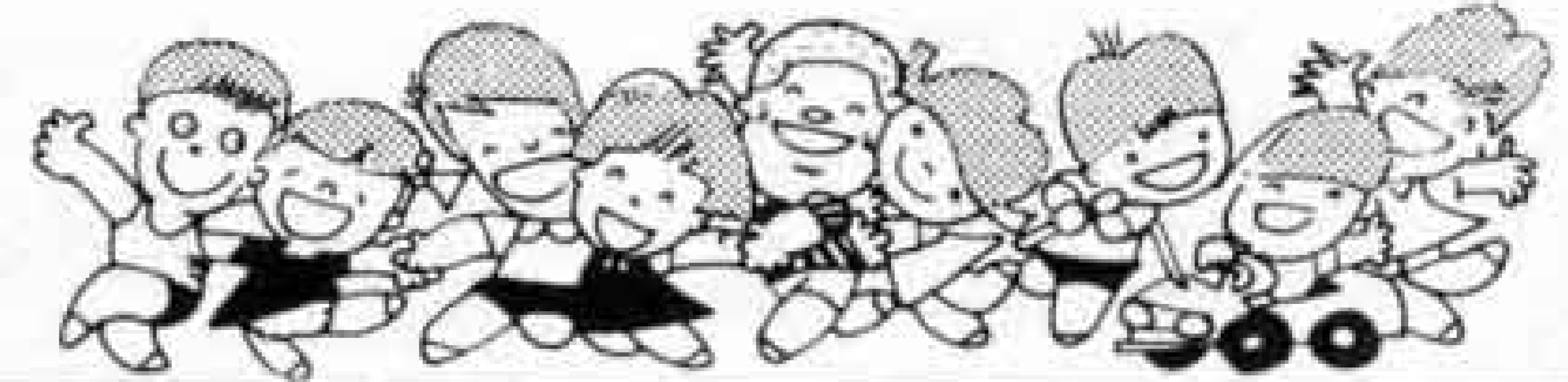

婦人夏期大学

とき 8月24日(日) 9:30~15:00
ところ 富士文化センター
内容 午前の部~講演「愛は我が家から」村松英子さん(俳優) 午後の部~講演「21世紀へつなぐ女性の豊かな生きかた」藤原房子さん(評論家)
参加方法 会場整理券(午前、午後の部それぞれ300円)が必要。社会教育課にあります。
問い合わせ先 社会教育課 内線2716

学校開放 マイコン講座

とき 8月23日(土)~10月25日(土)
 毎週土曜日 14:00~16:00 計10回
ところ 県立吉原工業高校
講師 県立吉原工業高校電子科教諭
対象 学生を除く20歳以上の人
受講料 無料(テキスト代2,500円)
募集定員 初級20人 中級15人
申し込み 8月2日(土) 8:30~9:00に社会教育課で受付。定員を上回った場合は抽選。定員に達しない場合は正午まで先着順。電話では受け付けません。

問い合わせ先 社会教育課 内線2716

本とあそぼうこどもまつり

とき 7月30日(水) 10:00~14:00
ところ 富士文化センター

内容 紙芝居 人形劇 童話等のスライド 本の貸し出し ほか
問い合わせ先 市立中央図書館
 ☎52-2825

胃がん検診

受付時間 9:00~11:00
自己負担金 800円
 8月1日(金)~富士南小玄関前 5日(火)、6日(水)~森島公会堂 7日(木)、8日(金)~スーパーまるふく駐車場
問い合わせ先 健康課 内線2441

市民ほんらく版

サマーミニコンサート 7月18日(金)
 19:00~吉原公民館 ☎52-5513辻村へ

レントゲン間接撮影

月日	会場	時間	該当地区
7月21日(月)	石井作業所	10:00~10:30	石井町、陽光台
	富士市農協北支店	10:50~12:00	鶴無ヶ淵
	松尾哲明宅前(間門公会堂南側)	13:30~15:00	間門
7月22日(火)	四丁河原下公会堂	10:00~15:00	四丁河原上、下、西、水神、東芝四丁河原
7月23日(水)	岩本保育園	10:00~11:30	湯沢平1.2
	岩松水源地	13:00~15:00	滝戸
7月24日(木)	小林園	10:00~11:30	東田、旭町
	農協橋下支店	13:00~15:00	橋下、新町
7月25日(金)	富士緑ヶ丘公会堂	10:00~11:30	四ッ家、富士緑ヶ丘、瀬戸河原
	上町公会堂	13:00~15:00	上町、上中、下中
7月28日(月)	岩松公民館	10:00~15:00	林町、浦町
7月29日(火)	大久保公会堂	10:00~11:00	大久保町
	中野2公会堂	11:15~12:00	中野町2
	大瀬公民館	13:30~15:00	中野町1
7月30日(水)	法蔵寺	10:00~12:00	三ッ倉町
	片倉作業所	13:30~15:00	片倉町
7月31日(木)	城山町公会堂	10:00~11:30	城山町
	八王子1丁目公会堂	13:00~14:00	八王子1丁目
	秋山栄作宅(落合東公民館)	14:15~15:00	落合町
	富士中体育館前	10:00~11:30	中島上、平垣八幡町
8月1日(金)	柚木公会堂	13:00~15:00	柚木
	勝又高宅	10:00~11:30	穴原1
	竹川俊治宅	13:00~14:00	境町、大峰町
	渡辺芳弘宅	14:10~15:00	穴原2
	松崎商事	10:00~12:00	松本
	源立寺	13:30~15:00	蓼原1.2.3

夏休み親子消費者教室

とき、ところ 7月25日(金)9:30~吉原公民館、29日(火)9:30~富士公民館
内容 食品(ジュースやハムなど)の糖度、ビタミンC、発色剤、合成着色料、でんぷんの検出テスト
受講料 無料
定員 どちらの会場も親子で30人(15組)先着順
締め切り 7月20日 **問い合わせ先** 生活安全課 内線2241

市民大学教養講座

とき 9月3日(水)~11月5日(水) 18:30~20:30
ところ 第1回~第5回は吉原市民会館 第6回~第10回 富士文化センター
対象及び定員 市内在住の一般成人170人(先着順)
申し込み方法 受講料(5,000円)を添えて、8月5日(火)から9日(土)までに社会教育課、または近くの公民館へ申し込んでください。
問い合わせ先 社会教育課 内線2716

回	月日	テーマ	講師
1	9月3日(水)	映像で人は学べる	映画評論家 荻昌弘
2	9月10日(水)	金融の自由化と私達の暮らし	NHK解説委員 成田正路
3	9月17日(水)	80年型人生を豊かに生きるために	作家 吉武輝子
4	9月24日(水)	国際人としてのあり方	シンガポール赤十字副総裁 胡暁子
5	10月1日(水)	生物の素晴らしい動きに魅せられて	東京大学教授 東昭
6	10月8日(水)	食う楽しみ生きるよろこび	声楽家 友竹正則
7	10月15日(水)	限界への挑戦	元全日本女子バレーボール監督 生沼スミエ
8	10月22日(水)	先端技術産業と日本の将来	NHK解説委員 浜野崇好
9	10月28日(火)	ことばと心	お茶の水女子大学教授 外山滋比古
10	11月5日(水)	歴史にみる夫婦のあり方	作家 安西篤子



暮らしのたより

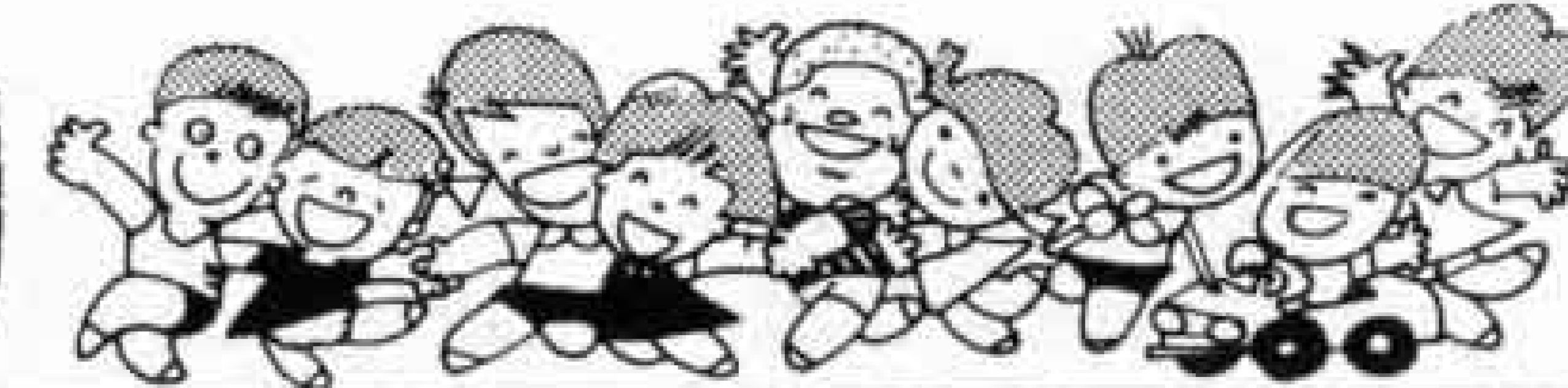

献血にご協力を

7月は「愛の血液助け合い運動」を実施しています。ご協力ください。

月日	時間	場所
7月12日(土)	9:30~12:00	須津公民館
" 17日(木)	9:30~11:30 12:30~15:30	市役所西側
" 19日(土)	9:30~12:00	富士文化センター
" 26日(土)	10:00~11:30 12:30~16:00	富士駅前

問い合わせ先 社会課 内線2311

身体障害者巡回審査 更生相談

とき 7月17日(木)13:00~14:00受付
ところ 吉原公民館

内容 専門医による身障手帳の交付申請相談、補装具及び日常生活用具などの相談

料金 無料

問い合わせ先 福祉課 内線2316

重度心身障害者医療費 助成金受給者証を更新

7月1日から受給者証が新しくなりました。古い受給者証(うぐいす色)は福祉課へ返還してください。現在、病院で診療を受けている人は、受給者番号が変わりますので、必ず病院窓口へ提示してください。

問い合わせ先 福祉課 内線2321

新幹線新駅周辺を測量

新幹線新駅の区画整理事業計画策定のため川成島・柳島地区の調査、測量を行います。この調査、測量は市が委託した作業員が行い、市発行の身分証明書を持っていますので、ご不審のときは提示させてください。

期間 12月10日まで

問い合わせ先 区画整理課 内線2420

金融機関 第3土曜日も休業

金融機関は8月から第3土曜日も休業することになりました。この日は金融機関各店舗及び市役所の指定金融機関派出所での税金の納め、預貯金、現金の引き出し等の取り扱いはいたしませんのでご協力ください。

サマージャンボ宝くじの発売

「サマージャンボ宝くじ」(別称市町村振興宝くじ)を7月15日(火)から予約受け付けます。この宝くじの収益金は、市町村の災害対策と明るく住みよい街づくり等に使われます。申し込み方法等、詳しいことは7月15日(火)の新聞(朝刊)紙上に発表されます。

市立幼稚園展を開催

とき 8月4日(月)~9日(土)

ところ 市役所市民ギャラリー

内容 パネル・写真・園児の作品を展示、手作り玩具など

問い合わせ先 学校教育課 内線2731



親子水泳教室

とき 8月7日(木)~10日(日)

4日間 9:00~11:30

ところ 吉原小学校プール

対象者 小学校1年生~4年生の子とその親で泳げない人。

定員 60組(申し込み順)

申し込み、問い合わせ先 申込書に保険料1人200円を添えて、7月28日(月)に文化体育課へ 内線2724

小学生婦人初心者水泳教室

とき 7月26日(土)、27日(日)、8月2日(土)、3日(日) 集合13:00

ところ 吉永第一小学校プール

受講料 1,000円(テキスト・保険代)

申し込み方法 はがきに住所、氏名、年齢、学年、性別を記入して、市内 柚木412-6 渡辺直人方 富士水泳協会へ。☎64-4829

締め切り 7月20日

問い合わせ先 文化体育課 内線2724

いっせい防疫

月日	午前	午後
7月14日(月)	木の宮町 西木の宮町	吹上御殿
7月15日(火)	一の宮町1 一の宮町2 一の宮町3	寺市場 市場町 田宿
7月16日(水)	新橋 依田橋	富士見町 栄町 仲町
7月17日(木)	水の上 立小路	駿河台1~4
7月18日(金)	鍛冶町1~3	和田町1・2 泉町
7月21日(月)	上和田町 吉原緑ヶ丘 源太坂町	東国久保 西国久保
7月22日(火)	日吉町1 日吉町2 日吉町3	昭和通 大和町 住吉町
7月23日(水)	吉原本町1~4、 宮町 幸町	西本通 伝馬町 西仲町
7月24日(木)	東本通1~3 依田原1・3	依田原2・4 春日町 八代町
7月25日(金)	荒田島1 荒田島2	津田 新青島町
7月28日(月)	新通 新追町 宮川町	南町 緑町
7月29日(火)	錦町1 錦町2	青島 高島
7月30日(水)	弥生町 宮の上 長者町	瓜島 日乃出町 三日市 千代田町
7月31日(木)	中村町 吉原上中町	田端町 中桁 上田端
8月1日(金)	伝法町1	伝法町2・3

7月の休日当直医

休日及び平日夜間の当直医は、急病患者のために定めたものです。

急病のときだけご利用ください。

内科 救急医療センター 51-0099 伝法
小児科

7月6日(日)

外科 松本整形 71-2570 久沢
" 秋山外科 34-0075 富士岡
産婦人科 中島産婦人科 51-4188 永田
柔道整復 藤原接骨院 21-3309 神戸

7月13日(日)

外科 佐野整形 71-6200 天間
" 芦川病院 52-2480 中央2
産婦人科 鈴木産婦人科 52-1712 今泉1
柔道整復 丸山接骨院 61-4720 森島

7月20日(日)

外科 川村病院 61-4050 中島

外科 渡辺病院 51-3751 錦町
産婦人科 長谷川産婦人科 53-7575 吉原5
柔道整復 田辺接骨院 61-5490 柚木

7月27日(日)

外科 藤井整形 61-7811 松岡
" 米山病院 52-3060 吉原4
産婦人科 窪田産婦人科 61-3100 平垣
柔道整復 中村接骨院 61-1073 横割1
※歯科は歯科医師会館☎53-5555で行います。

平日夜間及び休日当直医の問い合わせは ☎51-9999



暮らしのたより

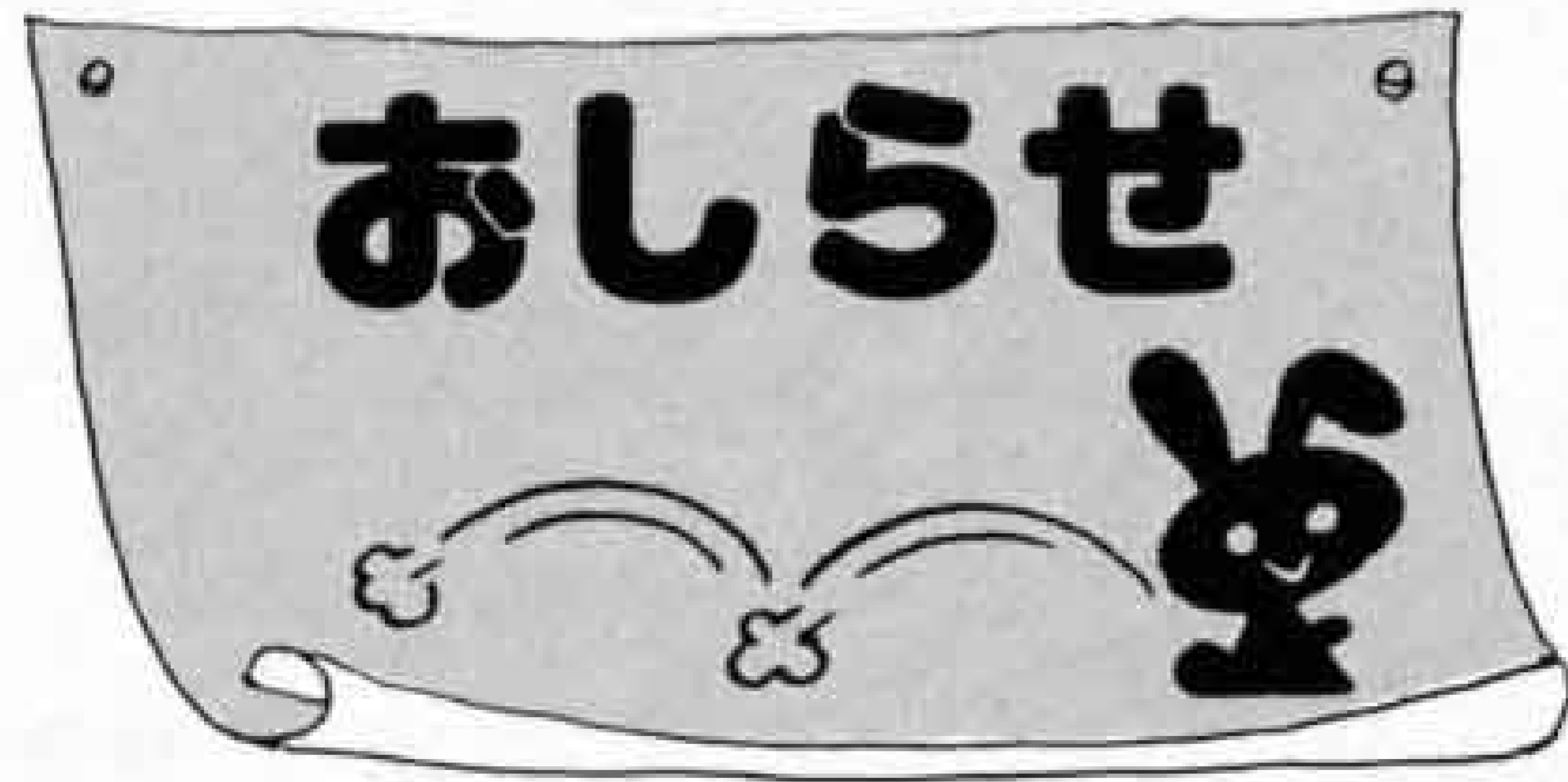
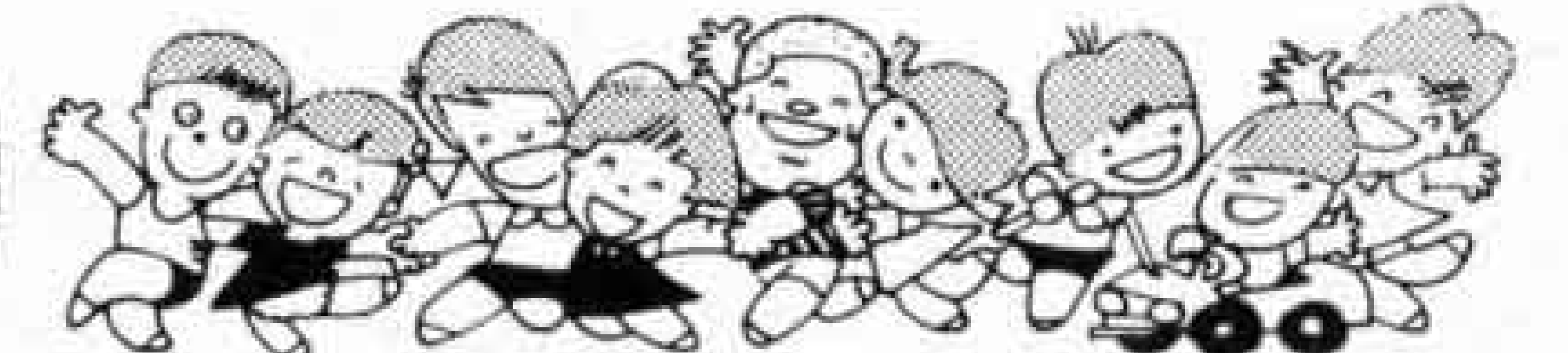

黙とうしましょう

市は昨年、核兵器廃絶平和都市宣言をしました。またことしは「国際平和年」でもあります。

市は、広島に原爆の投下された8月6日午前8時15分に、原爆死没者の慰霊並びに平和を祈念して市民のみなさんに広報無線でサイレンを合図に1分間の黙とうを呼びかけます。なお、8月9日の長崎の原爆投下日は、午前7時30分の定時放送で呼びかけますのでご協力をお願いいたします。

問い合わせ先 広報広聴課 内線2821

第14回企画展

「折り紙」古典から創作まで

市立博物館は、平安の昔から心のよりどころとして親しまれてきた「折り紙」の様々な作品や資料を展示します。

とき 7月15日(火)～8月31日(日)

問い合わせ先市立博物館 ☎21-3380

古い写真を貸してください

市立博物館は、新市20周年を記念して、10月21日から「富士市の今昔とわが家の家宝展」を行います。

古い写真やわが家の家宝などをお持ちの人は、博物館へご連絡ください。

問い合わせ先 市立博物館 ☎21-3380

園芸コーナー

ゆるる緑が涼を呼ぶ

シダの楽しみ



夏の室内を演出するシダにはいろいろな品種があり、葉の形やその緑の色合いに微妙な違いがありますが、いずれも蒸し暑い夏に冷涼さをかもし出してくれる植物として欠かせないものです。

【購入のポイント】

グリーンショップなどでシダを購入するときは、次の点に注意して選びましょう。

1. 葉色がよく、葉がよくしげっているもの。

2. 葉が伸び過ぎていなく、がっちり締まっているもの。

3. 根のしっかりしたもので、病虫害に侵されていないもの。

【栽培のポイント】

光線 シダは半日陰を好む種類が多いので室内での栽培に適した植物ですが、ほとんど光の当たらないところに置くと葉が間伸びして乱れてしまいます。

そこで、春から秋にかけてはレースのカーテン越しに、冬は窓越しの光線に当てます。

水やり シダは、水切れさせると葉が黒ずんでしまいます。春から秋までは鉢の土だけでなく株全体にジョロなどで水をやります。特に真夏には1日2

企業名 エレーヌ 住所 広島市中区上八丁堀7-9 販売商品 健康食品

この業者は、通産省の再三の注意にもかかわらずクーリングオフ（無条件解約）に応じなかったり、商品の内容をきちんと説明しない等の不適切な販売方法が改善されなかったものです。

問い合わせ先 生活安全課 内線2241

パートタイマーのアンケート

パートタイマーに関する調査票が届いた人は、7月31日までに商業労政課へご送付ください。

問い合わせ先 商業労政課 内線2592

ふるさと村春まつり 写真展入賞者

第1部（四ッ切り）

・推せん 望月英宏（松岡）・特選 渡辺淳一（富士宮市）、雨宮八郎（富士宮市）・特別賞 本山 優（富士宮市）、佐野友弘（本市場）、和泉興七（比奈）、寺田信夫（依田橋町）、川村英一（広見本町）、鈴木将之（天間）、深井友市（伝法）、関 明（松岡）

・入選 岩田 茂（今泉）、古川幸延（石坂）、遠津太吉（伝法）、山本孝（今井本町）、浜口正真（伝法）、鈴木喜春（今泉3）、杉山知司（今泉7）、牧之瀬弘孝（入山瀬）、花田正広（松岡）、渡辺喜久夫（今宮）

第2部（キャビネ判）初心者対象

・1席 神尾郁子（荒田島） ・2席 鈴木弘幸（大野町） ・3席 木三田幹雄（柳島）・入選 上村克己（岩本）、小松恒男（中央町2）、赤堀安広（中島）

回くらいやってもよいでしょう。冬は、低温のためほとんど生育しないので、控え目に1週間に1回くらい、暖かい日の午前中に行います。

ただし、鉢受け皿に水をためっぱなしにすると、根腐れの原因になりますので注意しましょう。

肥料 シダの自生地は腐葉土の蓄積された肥沃な土壌です。そこで、シダには油かすなどの窒素肥料が主体のものを用品ですが、薄い液肥を10日に1度くらい与えることも効果があります。

この夏は、照りつける日差しを逃れて、シダの涼感を味わってみてはいかがでしょうか。

ふるさとのお話

清勇 橋の 川天狗

須津地区の赤湊川と沼川の合流点付近を清勇（青柳ともいう）といい、昔は、うっそうとしたところでした。今回は、ここに伝わる川天狗のお話です。

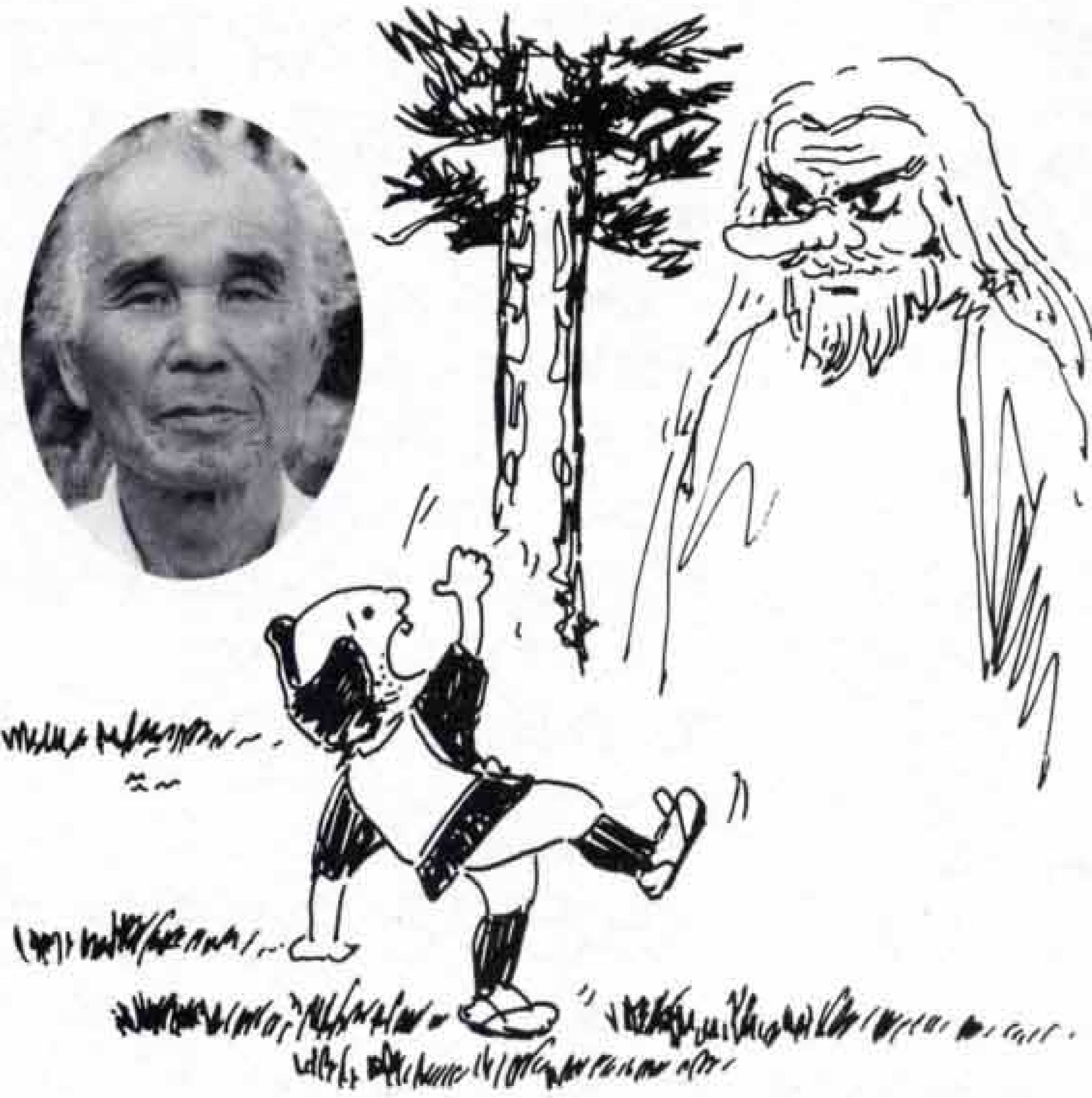

▷鈴木康正さん

おい、魚をくれ

ある夏の、今にも雨が落ちてきそうな暗い晩のことです。虎さんは清勇に釣りに来ました。

「よく釣れるな」といつばいになったびくを下げて、虎さんは帰りの支度を始めました。

すると、後ろから「おい、魚をくれ」という声がありました。振り返ってみると、すぐ後ろに恐しい顔をした川天狗がいました。

ほう、こんな顔かい

びつくりした虎さんは、びくを抱えて一目散に逃げ出しました。

すると向こうから、ほおかぶりをした隣の金さんがやって来ました。「どうした？そんなに息を切らして」「川：川天狗が出たんだ。それがなあ、物すごいんだ」「ほう、こんな顔かい」といいながらほおかぶりをとって、虎さんの顔をのぞき込みました。それは、恐しい川天狗の顔でした。

今は面影がないね

「うーん」と虎さんはその場へ気を失って倒れてしまいました。虎さんの帰りがあまりに遅いので、近所の人たちが捜しにやってきて、空っぽのびくを大切そうに抱え土手の上で気を失っている虎さんを見つけました。

川尻二丁目の鈴木康正さん（七十七歳）は「清勇には大きな松があり、そりやもうっそうとしていたよ。きつねやかっぱ、天狗などにはかされた話はたくさん伝わっているね。今では面影がないのが寂しいよ」と語ってくれました。

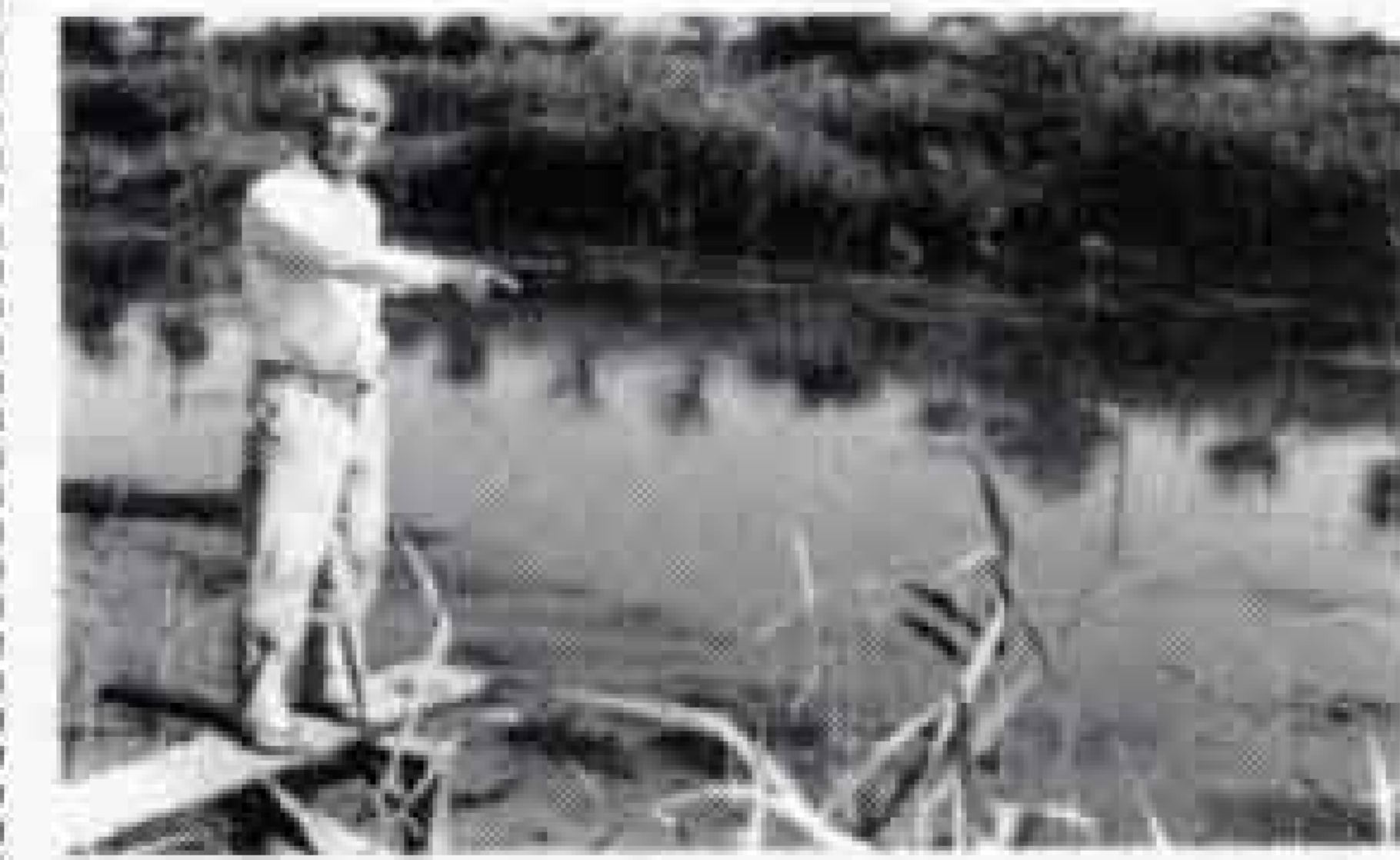

△「昔はこの辺に清勇橋があったよ」

地名の由来

平家越（今泉地区）



治承四年（二〇六年）十月二十日、源氏と平氏の大军が富士川を挟んで対陣しました。その真夜中、甲斐源氏武田信義の二万の軍勢が、この付近でひそかに行動を起こしました。このとき、平氏は、葦の葉に眠っていた数え知れない水鳥が驚いて飛び立った羽音を、敵の夜襲と間違えて一目散に京都へ逃げ帰ったので、平家越という地名になったといわれています。

こちら編集室

広報紙づくりのプロを自認する編集室にとって一番恥ずかしいのが誤字脱字。毎号、複数の目で最低三回は校正しますが、たまに背筋の寒くなるようなときがあります。六月五日号では、「六月の当直医」とすべきを「四月の当直医」となっていました。深くおわびして訂正します。

新市二十周年記念

七月の行事

- ☆みどりと花の市民会議 二十日
- ☆富士文化センター ☆若人の祭典ヤングフェスタふじ20 二十日 富士川緑地公園 ☆富士まつり 二十六日・二十七日 市役所前大通りほか
- ☆ママさんバレーボール大会 二十七日 勤労者体育センター



新たな創造 確かな発展 一はたちの富士市

富士のあゆみ

14

浮島沼の 開発



▷吉原三中前の野村一郎の碑

江戸時代には、浮島沼の新田開発が盛んになりました。

嘉永3年（1850年）大野新田の高橋勇吉は、大野・松・田中の3新田を水害から守るため天文堀をつくりました。

天文堀は、悪水を沼川に排水するためのもので、費用はほとんど勇吉の自費でした。

慶応3年（1867年）比奈村の名主野村一郎は、海水から田畑を守るため吉原湊に大変頑丈な防潮堤をつくりました。しかし、2年後の明治2年8月の高波により崩れ去ってしまいました。

原宿の増田平四郎は、現在の昭和放水路と同じ場所に排水路を計画しました。慶応元年（1865年）18回もの許可願いにより幕府から許可がおり、身延山から1万両の出資を受けて着手しました。明治2年完成しましたが、やはり8月の高波で破壊されてしまいました。