

広報

ふじ

61.5.20 No. 434



レンゲソウってかわいいね

レンゲソウは、田植え前のこのころ、肥料として栽培します。しかし、最近では化学肥料や耕運機の普及で、市内でもレンゲ畑が少なくなりました。

年記念

楽しさ倍増。あなたは芸術派？
スポーツ派？ それとも……



好きです。

富士市は、昭和四十一年十一月一日「岳南地区」と呼ばれた吉原市・富士市・鷹岡町の旧二市一町が大同団結し、新「富士市」として誕生、以来、こととして満二十周年を迎えます。これまでの市勢の発展を振り返り、また、21世紀の展望に立った新しい理想都市の建設に向けて、この記念すべき年に市は、さまざまなイベントを行います。今回は、その内容を紹介します。

緑化推進

全国県木の森づくり

・五月二十五日 広見公園
他県出身の富士市民を中心に、1都1道2府43県の「県の木」を合併記念公園である広見公園へ植栽し、「ふるさと森」をつくり、ふるさと村記念碑を建立。

グリーンふじ21宣言碑の建立

・六月十九日 中央公園
グリーンふじ21のスタートの年として、21世紀に向けての総合的な環境創造を目指すため緑化元年の宣言碑を建立する。

みどりと花の市民会議

・七月二十日 文化センター
みどりや花を中心にした、我がふるさと富士市の21世紀に向けての環境創造のあり方を考える。

特別講演 元環境庁長官 大石武一氏

富士市民自然保護のつどい

・十月十九日 文化センター
自然と人間とのかかわりを見直し、自然保護のあり方を考える。

基調報告 「富士市の自然」

静岡大学 近田文弘助教授

まつり・催事

若人の祭典

ヤングフェスタふじ20

・七月二十日 富士川緑地公園
若人が一堂に集い、ファイヤーを囲み、友情の和を広げるとともに、みずから希望と自信を培い、人生に対する決意を新たにします。

富士まつり

・七月二十六日、二十七日
市役所前大通りほか
花火・市民総おどり・子供みこしその他、二十周年を記念してイベントが多数あります。

フェスタ「ふじ20」

・十月二十六日 野球場、勤労者体育センター、陸上競技場
マーチングバンド、バザー、食べものコーナー、消費生活展、健康展、リサイクル展、環境展、福祉展、消防展、ジョギングコーナーなど。

産業まつり

・十一月二日、三日 公設卸売市場
二十周年を記念するとともに、これまでの産業の実績を市民のみなさんに理解していただく。さらに、新たな産業の飛躍を期待して、商工農林一堂に会してのまつり。物産展示や即売、実演、模擬店、子供コーナー、公設卸売市場設立十周年記念式典など。

富士市婦人祭

・十一月二十二日、二十三日 市民会館
活動発表、バザー、婦人会のあゆみの展示など。



新市20周年イベント

文化・スポーツ

ママさんバレーボール大会

・七月二十七日 勤労者体育センター

第20回総合文化祭

・九月二十六日～二十八日

市民会館

・十月三日～五日 文化センター
文化連盟二十周年表彰など。

スポーツ祭20周年記念講演

・十月二日 市民会館

野球評論家 野村克也氏

「生涯一捕手の目」

「日本の太鼓」公演

・十月四日 市民会館

佐渡国「鼓童」による演奏。



出版・刊行

「富士市20年史」出版

合併20周年記念誌作成

ビデオ広報記念特集製作

広報ふじ特集号

・十一月一日 文化センター
市勢伸展に尽くした方々を表彰し、その実績を顕彰する。

体育の日記念事業及び

第20回スポーツ祭開会式

・十月十日 陸上競技場ほか

博物館特別展

「富士の今昔我が家の家宝」

・十月二十一日～十二月七日

NHK交響楽団演奏会

・十月二十九日 文化センター

指揮 森 正

バイオリン 前橋汀子

ウェーバー・歌劇「魔弾の射手序曲」メンデルスゾーン・バイオリン協奏曲 ベートーベン・交響曲第五番「運命」

第7回市民文化講演会

日時、未定

サッカーの模範試合

・十一月九日 陸上競技場

読売クラブ対本田技研

新市20周年記念特別行事

「いま富士に生きる」

・十一月九日 文化センター

第3回ふるさと芸能祭

・十一月十六日 市民会館

市民大音楽会

「ベートーベン第九」合唱

・十一月二十九日 文化センター

ビデオコンクール

締め切りは十一月一日。

施設整備

タイムカプセルの製作と埋設

記念街路名の制定

街路名を市民のみなさんから公募。

保健・婦人センターの建設

協賛行事

記念はがきの発売

六月一日、発売予定。

第20回富士の型染展

・六月十一日～十六日 パピール

海の記念日行事

・七月二十日 田子の浦港

第2回ふれあいコンサート

・七月三十日 文化センター

第3回「本とあそぼう」

子どもまつり

NHKテレビ公開番組

「加山雄三ショー」

・十二月五日 文化センター

20周年記念論文の募集

小、中、高・一般の三部門によるコンクール、締め切り九月十日。

本市場の県合同庁舎跡地に、保健センター、婦人センター、消費生活センター、ボランティアセンター、社会福祉協議会を含む複合施設を建設します。六十一年度設計委託、六十三年度完成の予定です。

・七月三十日 文化センター
富士市民ゴルフ大会
記念たばこの発売
記念乗車券の発行
記念テレホンカード作成
観光写真コンクール
富士市茶まつり
・十月十八日



新たな創造
確かな発展
—はたちの富士市—

わががまち。

1、富士山のように美しく 自然を愛し きれいな環境をつくります

子供が減少・大人は増加

六十年国勢調査結果の概要

市民のみなさんのご協力で、昨年十月一日現在で実施した国勢調査結果の概要が集計されましたのでお知らせします。

集計作業は、調査票を総務庁統計局で磁気テープに収録したものを市のコンピュータで集計しました。

なお、この結果概要は、先に国・県が公表した「要計表による人口」と多少異なりま

市の人口 二十二万四四八八

富士市の人口は、大正九年の第一回国勢調査では、六万二九四七人（男、三万一五七四人、女、三万一三七三人）でしたが、第十四回目の昭和六十年国勢調査では、三・四倍の二万四四八八人（男一〇万六二六八人、女、一〇万八一八〇人）になりました。

前回五十五年の調査と比較すると、人口は、八六九七人、四・二パーセントの増で、前回の増加率三・三パーセントより少しふえて、人口密度は、九九六人になりました。年齢別人口では、0歳から十四歳までが三二一五人（六・一パー

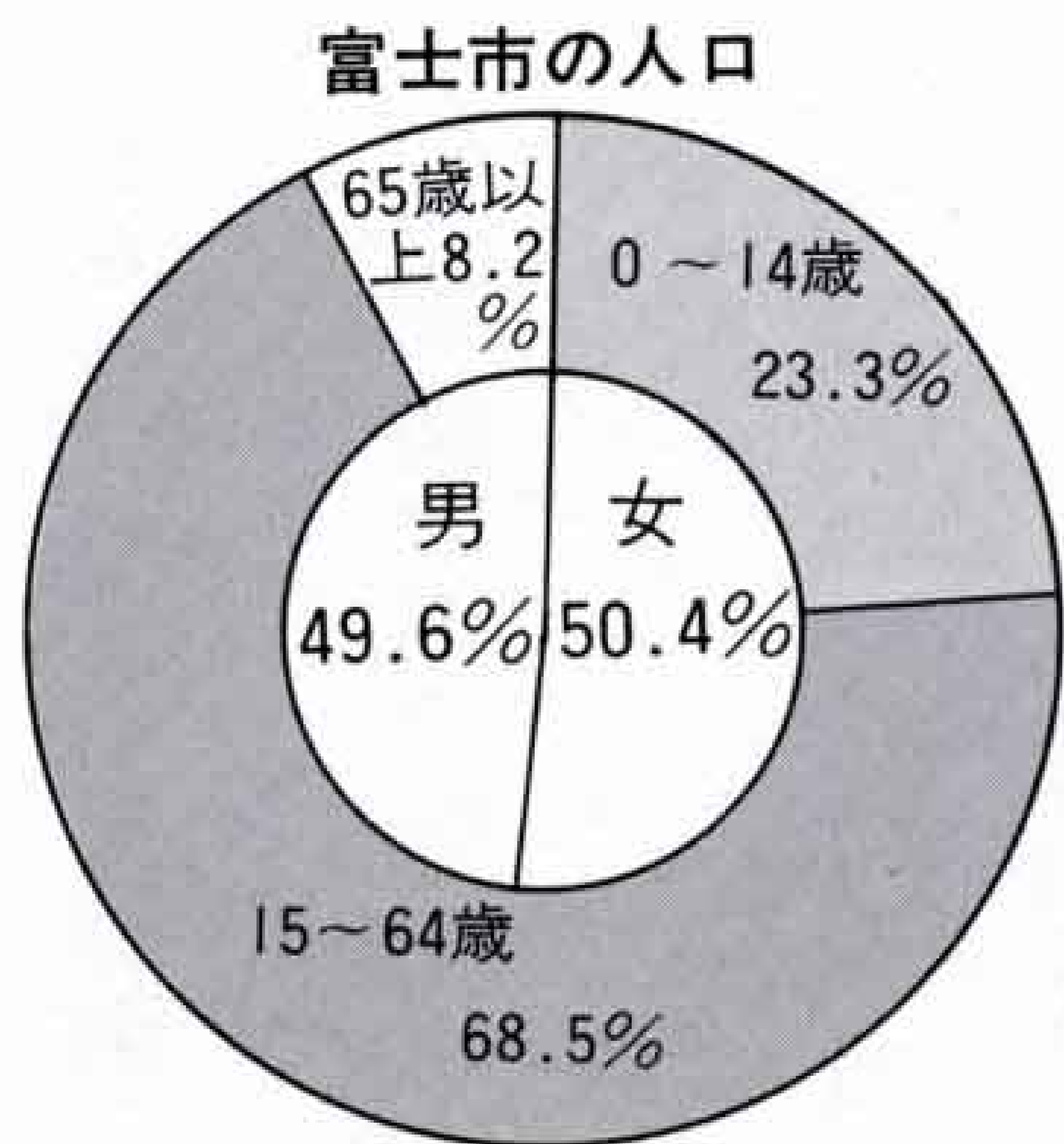

前回調査との比較では、第一次産業が九パーセントの減と相変わらず減少し、構成割合も五パーセントを割り、四・六パーセントで

第一次産業 相変わらず減少

産業別人口は、第一次産業が四九二五人（構成比四・六パーセント）、第二次産業五万三五〇一人（構成比四九・九パーセント）、第三次産業四万八七九〇人（構成比四五・五パーセント）でした。

た。

第二次産業は、六・一パーセントの増で、前回調査の二・三パーセントを大幅に上回ったが、構成割合は四九・九パーセントと五割を割ってしまいました。

第三次産業は、増加率九・三パーセントで五十年調査から増加率は毎回少なくなっていますが、構成割合は四五・五パーセントになり、第二次産業との差が縮まってきました。

労働力人口は、一一万五八四人で、前回調査に比べ、七八九六人（七・七パーセント）増加しました。このうち男が三七二七人、女四一六九人と女が男を上回っています。

市外へ 一万六一七九人が通う

通勤、通学で市外へ通っている人口は、全体で一万六一七九人。このうち、通勤者は一万二〇五六人、通学者は四一三三人でした。行き先では沼津市が五二六八人と最も多く、次いで富士宮市四六三四人、静岡市一五〇五人の順でした。

前回調査との比較では、高校の新設に伴い、富士宮市への通学者が一五一一人と2倍になったのが、特に目立ちました。

簡保資金 で公共施設を建設

市は、毎年大蔵省の年金積立や、郵政省の簡易保険積立金から低利で融資を受けています。

市が学校や公園、公民館などの公共施設を建設するには、市民のみなさんからの税金のほか、この融資も建設資金の一部に充てています。

昭和六十年度も次のような施設建設のため総額三十二億九千二百四十万円の融資を受けました。

郵便局簡易保険積立金

富士見台小学校校舎、元吉原小学校給食室整備事業。
原田小学校、大淵第一小学校、富士第一小学校、伝法小学校校舎

年金積立金

厚原保育園、田子浦公民館、ごみ処理施設、斎場整備事業。
富士公民館増築事業。

耐震補強事業。

吉永第二小学校用地取得事業、神戸小学校用地造成事業。

大淵分署、吉永分署新築事業、大淵幼稚園、田子浦幼稚園整備事業。

富士総合運動公園、岩本山公園、中央公園、原田公園、広見公園、富士川緑地、富士緑道、米之宮公園、吉永緑地、ひばりが丘公園整備事業。

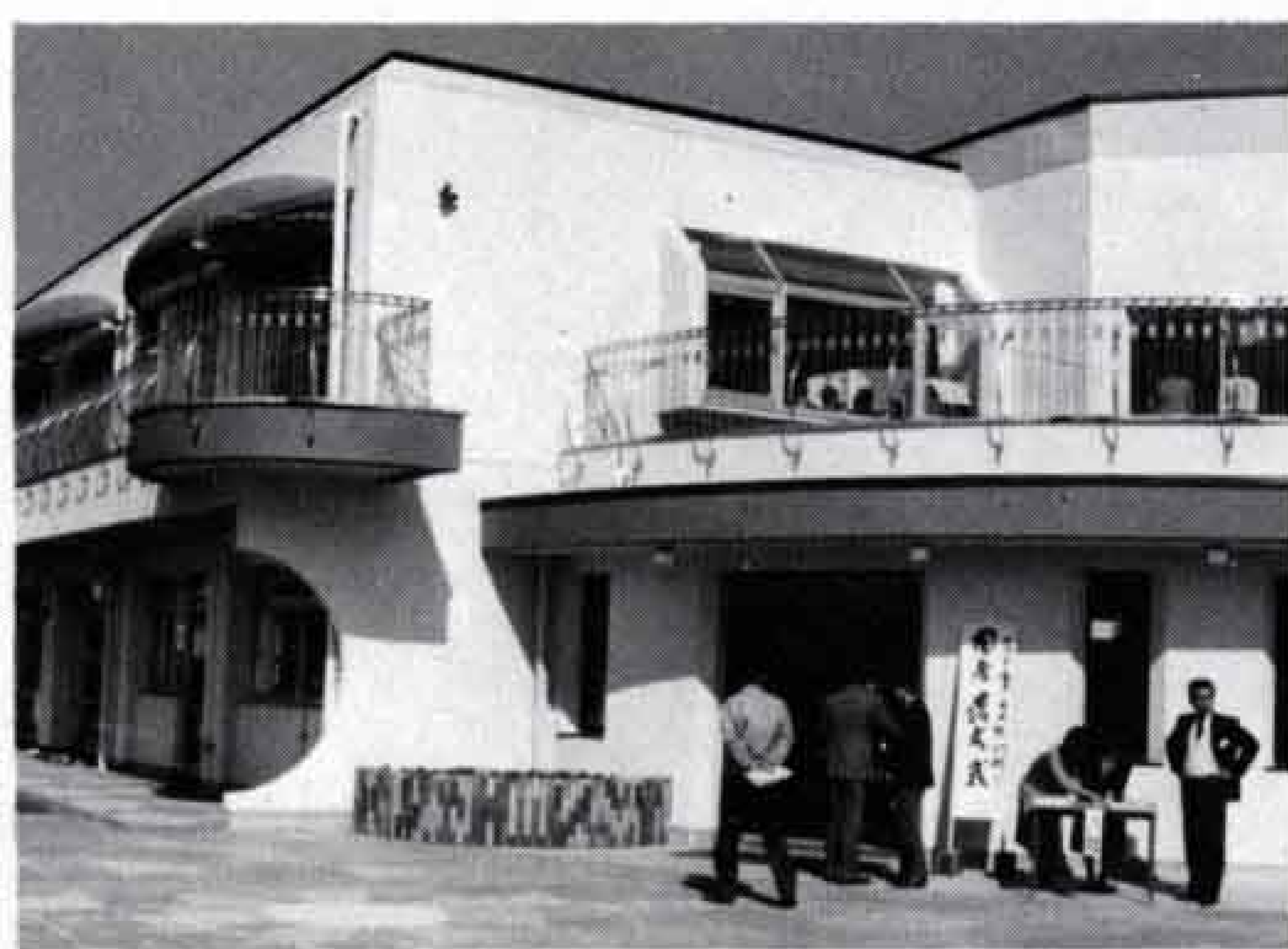

大淵幼稚園



第一清掃工場

1、富士山のように 高く 教養を深め 視野のひろい市民となります

第十三回 環境週間 六月五日～十一日

よりよい環境を求めて



六月五日から十一日までは「環境週間」。この期間中に各公園の清掃や廃棄物の不法投棄パトロール等の行事が行われます。

富士に住んでみたい、住み続けたいと思うような快適な生活環境をつくるには、私たち一人ひとりが身近な環境問題に目を向け、自分たちの手できれいに……という心構えが大切です。

◆青空に願いを込めて

六月五日

元吉原小学校の生徒により、美しい環境づくりの願いを込めた短冊や花の種をつけた風船を大空に飛ばします。

◆目で見る公害展

昭和四十年代から現在までの公害関係の推移を各種図表、写真で紹介します。

・ところ 市役所二階ロビー
・とき 六月五日、六日

◆公園愛護会一斉清掃

六月八日

公園、緑地、緑道等の愛護会による清掃の実施並びに施設の点検作業を行います。

◆廃棄物の不法投棄

監視パトロール
六月九日

山林、河川等への廃棄物の不法投棄について監視パトロールを実施するとともに、投棄実態を調査し、不法投棄の著しい場所については撤去を行います。

◆三者会議

期間中

合成洗剤の成分が環境を汚染するばかりでなく、人体にも有害であると言われる中で、石けんに切り替え、洗剤そのものの使用量も減らし、家庭排水の浄化により自然環境を守るための運動をどう進めたらよいかを、消費者、事業者、行政の三者で話し合います。



そのほかの行事

- ・市職員による市庁舎周辺の清掃
- ・不法投棄防止看板の設置
- ・清掃工場等の清掃
- ・駅、商店街等の清掃
- ・丸火自然公園の草刈、清掃
- ・田子浦海岸保安林の清掃
- ・大棚の滝休養林の清掃
- ・公設市場の美化清掃
- ・学校、幼稚園、保育園の園舎及び園庭の整備清掃
- ・臨港富士線植樹帯の清掃及び街路樹の草取り清掃
- ・産業廃棄物問題懇談会の開催
- ・公民館、神社、スポーツ施設、文化財周辺等の清掃
- ・カーブミラーの清掃及び破損場所の修理
- ・中央病院敷地及び職員公舎周辺の清掃
- ・西部浄化センターの除草、害虫駆除及び周辺河川の空缶収集
- ・吉原、富士見台下水処理場の清掃と除草、害虫駆除
- ・大気汚染測定局電源配線の診断
- ・環境週間をPRする懸垂幕、横断幕を期間中掲示します



1、富士山のように たくましく 働くよるこびをもち 健康な家庭をつくります



◀ステージに勢ぞろいした応募者

やぶ北茶の振興に一役

茶娘コンテストでミスに小林さん



▲ミス茶娘の小林さんを中央に準ミスの宇佐美さん(左)、大芝さん(右)

四月三十日、市内で初の「茶娘コンテスト」が開かれ、ミス茶娘に小林孝子さん(久沢)、準ミスに大芝明美さん(水戸島)と宇佐美照美さん(本市場)が選ばれました。

いまやお茶は、富士市の代表的農作物となり「富士のやぶ北茶」として、これからはミス・準ミスを含めた十人の茶娘がPRに努めていきます。

国際貿易港田子の浦港

開港記念に駿河湾を体験航海

新市二十周年記念事業の一環として、田子の浦港開港二十周年記念体験航海が、四月二十六、二十七日の両日行われました。

田子の浦港から一時間の駿河湾巡りに参加した家族づれは、船のデッキでこちよい潮風に吹かれながら、遠く離れていく港をながめたり、また、ふだん入ることのできない操舵室なども見学し、船に親しんだという満足顔で下船していました。



▲田子の浦港がずっと遠くになったね



▲もう少しでできあがるぞ

▼SLの旅に出発

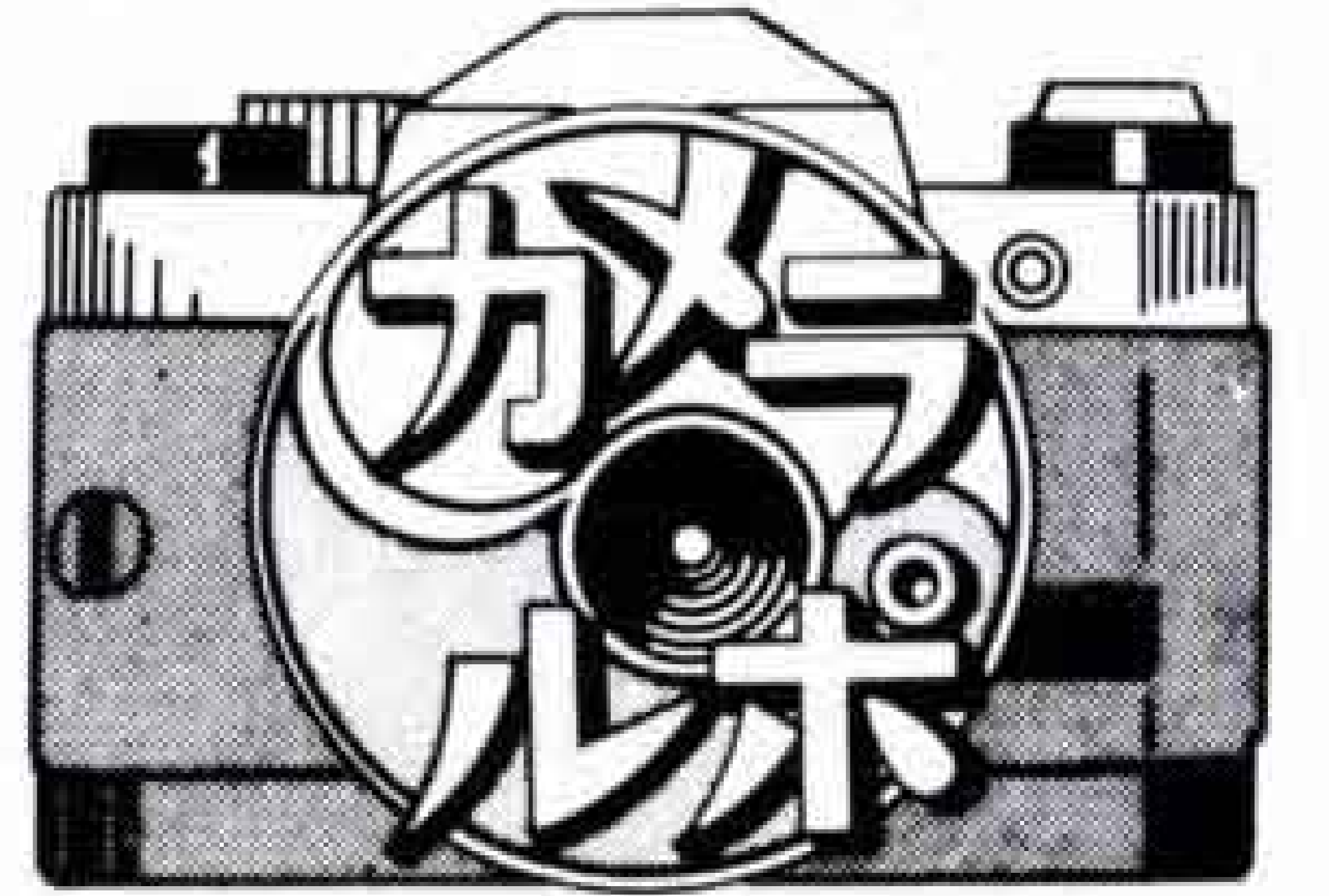
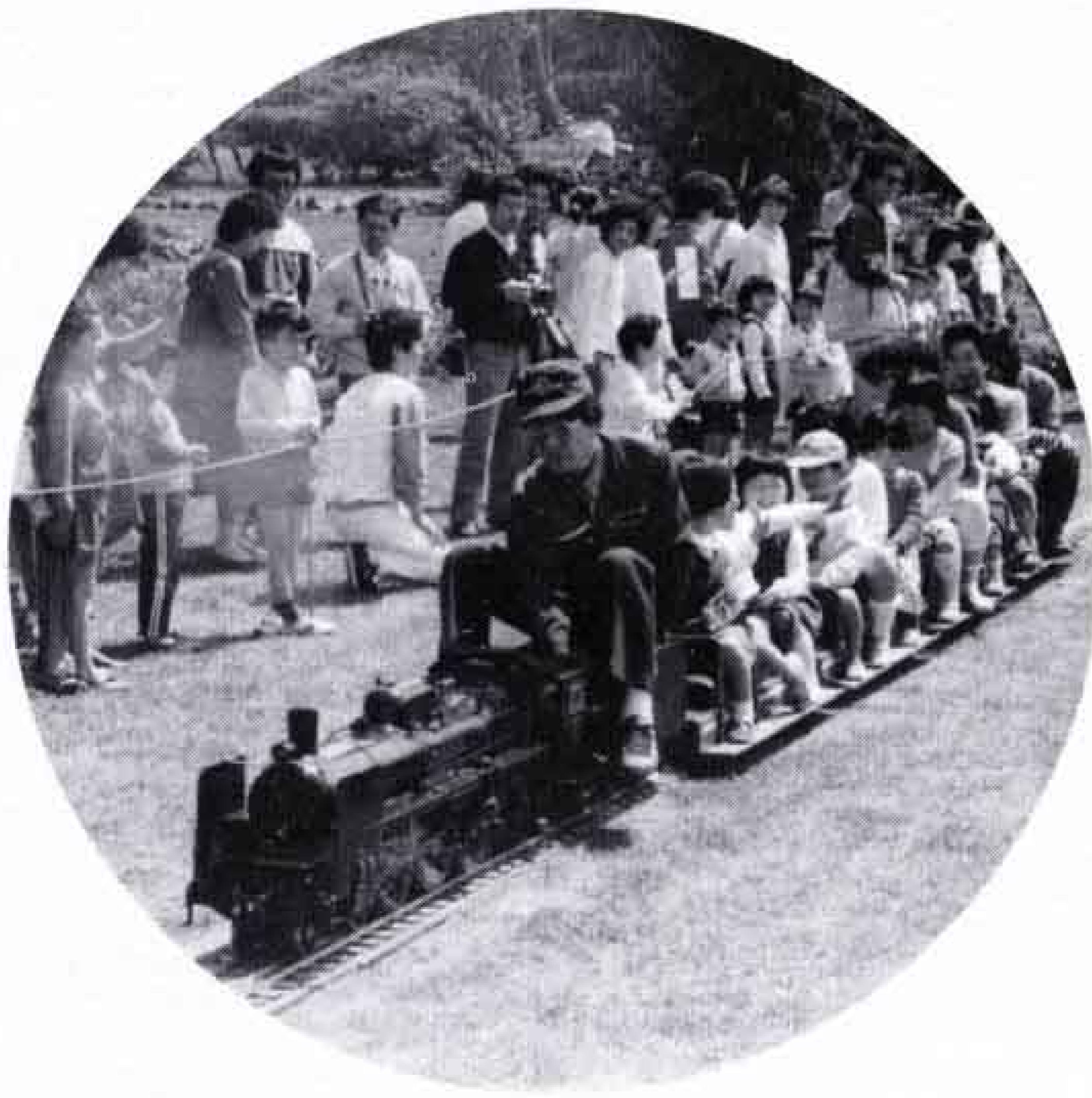

とっっても楽しかったよ
ふるさと村春まつり大にぎわい

▼まつりを盛りあげた天間太鼓



ゴールデンウィーク初日の四月二十七日「第二回ふるさと村春まつり」が、広見公園を会場に開かれました。

まつり当日は、好天に恵まれ、開会と同時に大勢の市民がつめかけ、親子写真会、手すき和紙の実演、写真撮影会、縁日露店、フリーマーケット、ミニSLなどで春の一日を楽しんでいました。

子供たちに人気のSLは乗車を待つ長い列。また、フリーマーケットは、ほとんどが手作り品を格安に即売したこともあり、売れ行きも上々でした。



▲会場は人があふれんばかりの盛況



暮らしのたより



手動しゃ断機が、7月1日から電動式の自動しゃ断機に切り替えられます。

新しいしゃ断機は、踏切上での故障車や渡りおくれた人があったときは、列車をとめる安全施設の設備をつけ、みなさんが安心して通れるように配慮します。

NHKビデオ 「富士山」の販売

NHK特集で放送した「富士山」をビデオに再編集の上販売します。

第1巻 富士山〈冬から春〉

第2巻 富士山〈夏から秋、そして冬〉

各巻カラー40分 定価各8,800円

申し込み先 はがきで〒420 静岡市西草深町1-21 NHK静岡放送局内 NHKサービスセンター。

☎0542-54-4171

富士警察署からのお願い

犯罪について知っていることは積極的に通報を!!

警察では、犯罪のない明るい富士市を築くため、皆様からの積極的な通報をお待ちしています。

10円入れても110番 119番はかからない

NTT富士電報電話局は、富士市と富士川町のピンク電話と10円赤電話に、緊急通報の操作方法を示した「注意シール」を貼付します。

ご存じですか 検察審査会のしごと

交通事故、窃盗、詐欺、おどしなどで犯罪の被害を受け、告訴したが、検察官が裁判にかけてくれない、どうも納得できない、こんな不満をお持ちの方はいませんか。そういう方は気軽に検察審査会へご相談ください。

申し立て費用は一切無料です。

沼津検察審査会事務局 沼津市御幸町21-1 ☎0559-31-6000



市民プールがオープン

期間 6月15日(日)～9月15日(月)
時間 9時～18時(ただし、6月15日から7月21日までと9月1日から15日までは木曜日が休み)
料金 大人200円 高校生100円
小・中学生50円、幼児無料

6月の歩く会

とき 6月8日(日)雨天は22日(日)
ところ 修善寺しょうぶ園

集合場所と時間

富士駅改札口前 8:50

コース 富士駅■■■■三島■■■■修善寺～修善寺しょうぶ園～大仁駅(解散)

持ち物 弁当、水筒、タオル、雨具等
問い合わせ先 歩く会、桑原吉平☎52-2764、佐野信雄☎61-6473

民話テレホンサービス ☎53-1111

◇6月9日～6月22日
本市場に伝わる鶴の茶屋(富士南中)
◇7月7日～7月20日
大淵曾比奈の逆杉(大淵中)

我が家のアイドル

応募先
富士市永田町一〇〇
市広報広聴課



渡辺雄一 S58.2.19生
父・昌行 母・佐代子(松岡)
「おかわりしてもいいかな?」



梶本恭平 S59.8.17生
父・明宏 母・淳子(吉原1)
「初めてのゲレンデ。ほくも頑張るゾ!」



小林綾 S60.7.13生
父・弘一 母・やよい(下横割)
「ティッシュペーパーの空箱が大好きです」



久保田理紗 S60.11.27生
父・一彦 母・峰子(荒田島)
「我が家のお嬢様です」



佐藤央佳 S58.3.30生
父・修 母・映江(宮島)
「弟とパパにだっこ」



高橋朋浩 S60.7.25生
父・恒夫 母・宏江(浅間町)
「11年ぶりの我が家の赤ちゃんです」



鈴木奈穂子 S56.6.18生
父・政司 母・悦子(柏原)
「私たち仲よし姉妹です」



後藤藍 S59.10.7生
父・邦将 母・恵理子(今泉)
「我が家のニコニコマン。笑うと目がなくなります」



暮らしのたより

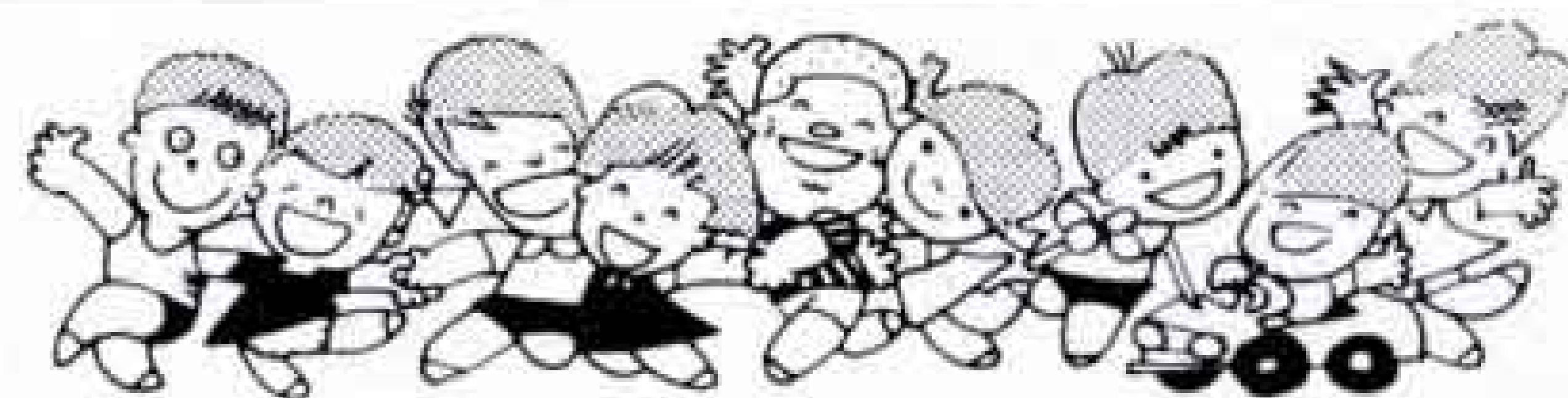

公設市場

テレホンサービスを開局

新市20周年、市場開設10周年の記念事業として、生産から消費を一貫して考えていく市場づくりをさらに進めるため、地場特約産地化を目指し、地場産品の市況と流通情報を提供するテレホンサービスを開局しました。

ふきふき
☎53-2323

スギ、ヒノキの間伐に補助金

対象 林齢11年～30年生の林で、面積は1施行地につき0.1ヘクタール以上、伐倒本数は2割以上で、9月から62年2月までに間伐するもの。

経費 選木、伐倒経費は補助金の範囲で実施します。

受付期限 6月30日(月)

申し込み、問い合わせ先

林政課 内線2571、2573

第28回水道週間

6月1日～7日

“水道は暮らしを守るお母さん”をローガンに第28回水道週間が始まります。

◇水道相談所の開設

と き：6月2日(月)～7日(土)
9:00～16:00 (土曜日は11:30まで)
ところ：市役所2階生活安全課内

5月30日は「消費者の日」

気をつけよう悪徳商法 若い人もお年寄りもねらわれています。

消火器や学習教材、寝具などを訪問販売で購入させられたという苦情や相談がたくさん寄せられています。

こうしたトラブルを防ぐため①契約はその場でしない②現金払いはしない③不要なときはきっぱり断わるの三つを守りましょう。

また、契約をしてしまったが解約したい場合はクーリングオフの制度があります。これは現金払いや消費してしまった場合を除き、契約した日から7日以内に文書(書留郵便)で業者に解約を通知する必要があります。

訪問販売等で困ったことのある方は市生活安全課へ相談を ☎内線2241

春の農作業安全運動

今月は春の農作業安全運動期間中です。昨年、県内では農作業事故が970件余り発生しました。

ちょっとした油断やあせり、無理な作業などから事故は突然襲ってきます。十分注意して事故を未然に防ぎましょう。

寄託、寄贈品展を開催

博物館は、昭和60年度に寄託、寄贈された資料の展示会を開催します。

と き 6月3日(火)～7月6日(日)

ところ 市立博物館

問い合わせ先 市立博物館 ☎21-3380

まちづくり月間の行事

毎年6月は、「まちづくり月間」です。市は県と共催で次のような行事を行います。

☆パンフレット、花の種(2,000)の配布
と き：6月2日(月) 7:30～8:30

16:30～18:00

ところ：富士駅前及び吉原中央駅前

☆まちづくり講演会

と き：6月14日(土) 9:30～12:00

ところ：富士市農協会館大ホール

講演内容：“富士市のまちづくり”

(富士市長 渡辺彦太郎)、“水、緑と地域開発—地域特性を生かしたまちづくり”

(UG都市設計 梅澤忠雄)

問い合わせ：都市計画課 内線2412

中央病院の面会時間

厳守にご協力を

市立中央病院は、入院患者の面会時間を午後3時から午後7時までと定めています。これは患者の疲労をできるだけ少なくし、安静時間を確保するために時間を制限するものです。面会には次のことを心がけ、面会時間の厳守にご協力ください。

- ・面会は短時間に切り上げる
- ・一度に大勢で訪れない
- ・儀礼の面会は避ける
- ・子供はできるだけ連れて来ない

蓼原踏切が自動化

富士駅東側の東海道線蓼原踏切の

健康コーナー

糖尿病



糖尿病とは、簡単にいえば血液中のブドウ糖(血糖)が高くなり(高血糖)尿からブドウ糖が排せつされる病気です。健康な人では、血糖はインスリンというホルモンで一定量に調節されています。ところが、食べ過ぎ・肥満・運動不足・ストレスなどが加わると、インスリンの作用が不足して高血糖となり、糖尿病を発病させる引き金となります。また、家族や近親者に糖尿病の人がいる場合は、糖尿病になりやす

いともいわれています。症状としては、尿量が多くなる・口が渇く・多食(特に甘いもの)・体重減少・全身がだるく疲れやすい・おできがでやすくと、体がかゆくなる・視力が落ちる、眼が疲れるなどです。

糖尿病になったら、まず食事療法です。糖質、たんぱく質、脂肪などのバランスがとれ、その上に体に合った適量の食事を規則正しく、三度に分けてとることです。

また、運動療法も有効ですが、これには専門医の意見を聞いて毎日規則正しく行える運動を続けることが大切です。糖尿病には動脈硬化、心筋梗塞、脳軟化症、腎臓病、眼、神経の病変、

足の壊疽などの合併症が起きやすく、また、肺炎や膀胱炎、腎盂炎などの感染症にかかりやすく、治りにくいので注意が大切です。最近では若い人たちも含めて、糖尿病が増加しています。血縁に糖尿病患者がいる人や、急に太った人などは、健康診断を受けてください。詳しくは専門医に相談することです。 <富士市医師会>

レーダー通信

リング病がはやっています。ほっぺがリングのようにまっ赤になる、ウィルス性の伝染病です。腕や下肢にも赤い発疹ができます。

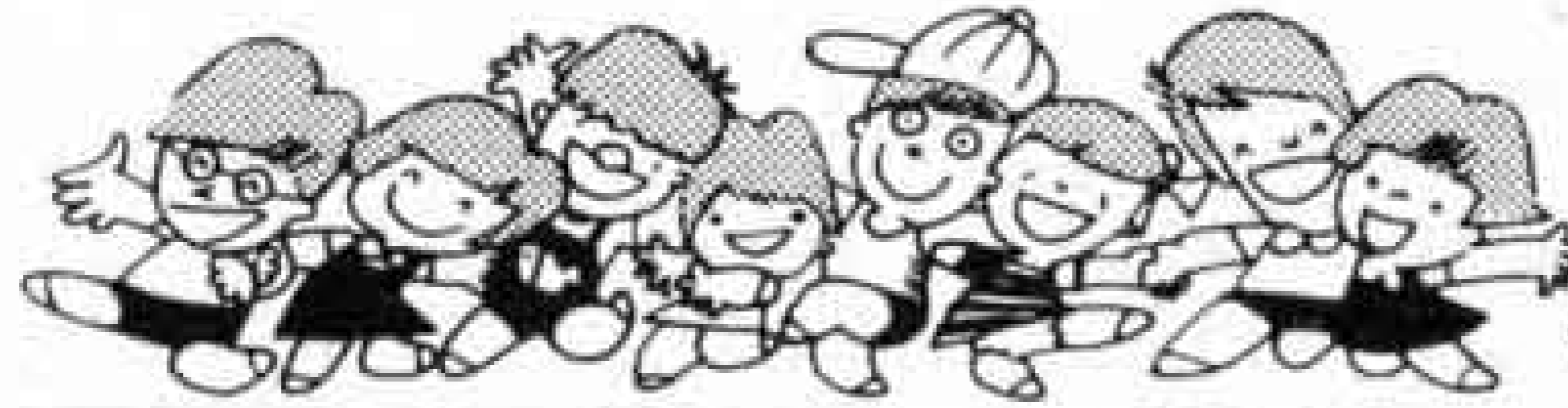

暮らしのたより

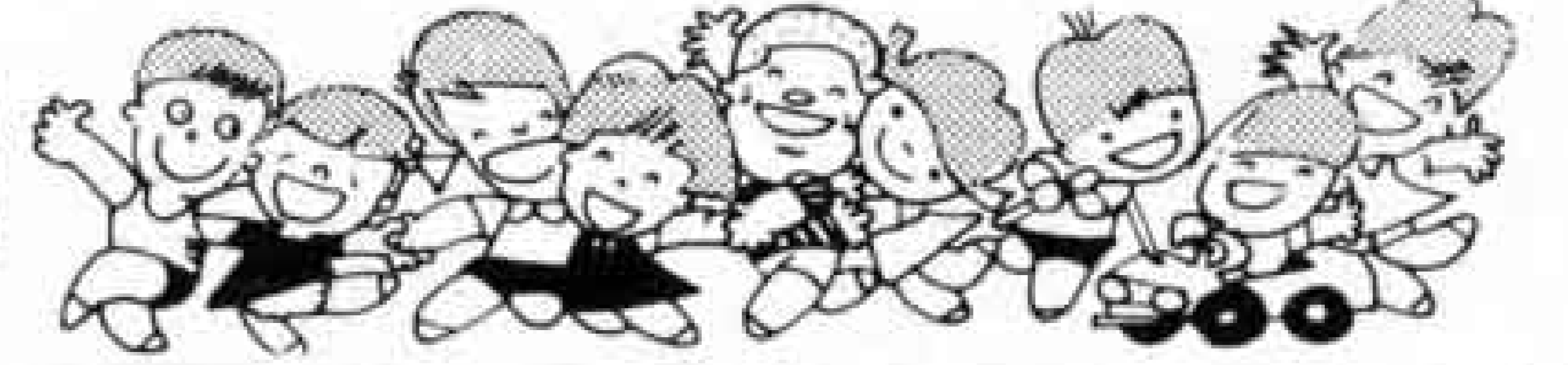

朗読ボランティア 養成講座

とき 昭和61年6月～昭和62年3月
毎月第2木曜日 13:30～15:00
ところ 市立中央図書館
定員 40人
講師 横割良子(元SBSアナウンサー)
内容 ・発音、発声のしかた
・朗読のしかた
・テキストによる朗読の訓練
申し込み先 6月5日(木)までに氏名、住所、連絡先を記入して中央図書館へ申し込んでください(電話も可)
☎52-2825

住宅ローン追加募集

勤労者住宅建設資金貸付の追加募集を行います。
募集期間 6月30日(月)までまたは融資枠まで
申し込み先 労働金庫富士支店又は吉原支店
問い合わせ先 商業労政課 内線2591

ボランティア講座を開催

とき 6月9日(月)、6月23日(月)、7月4日(金)、いずれも13:00～
ところ 6/9、6/23は吉原市民会館、7/4は吉原公民館
テーマ 「地域福祉とボランティア」
講師 木谷宣弘(全国ボランティア活動振興センター主幹) 野上芳彦(京都精華大学教授) 田村一二(大木会理事長)
受講料 500円
定員 100人
申し込み先 ボランティアセンターほのほの広場 ☎52-6200



農用地利用計画変更 事前調書の受付

農業振興地域内の農用地利用計画変更(農用地除外)の受付を行いますので、該当する人は忘れずに手続きをしてください。
期間 6月20日(金)～30日(月)
対象 農家住宅用地、農家の分家住宅用地、農業用施設用地等
受付場所 農政課 ☎内線2563

電波を正しく使いましょう

電波法違反防止旬間6/1～6/10
電波の妨害は、私たちの生活に重大な危険をもたらす場合があります。電波はルールに従って正しく使いましょう。

市政モニターを委嘱

昭和61年度の市政モニターを次の25人に委嘱しました。宮本 勝(宮島) 加藤木代子(鮫島) 桜井啓一(厚原) 藤井健司(吉原1) 佐藤悦子(富士岡) 杉山泰子(御幸町) 羽田みどり(川成島) 福岡節子(富士見台) 立川 明(中島) 小塚美知子(中里) 佐野一郎(松岡) 桜井裕美子(中野) 高木義真(中野) 石上博國(厚原) 稲垣恭子(中島) 楠 昌明(原田) 阿早田和子(久沢) 窪田雅裕(広見東本町) 井上夏代(宮島) 渡辺雅子(今宮) 笹田とし子(川成島) 池田洋子(今泉) 鳥居由美(大淵) 杉山和之(久沢) 増田秀夫(広見6)

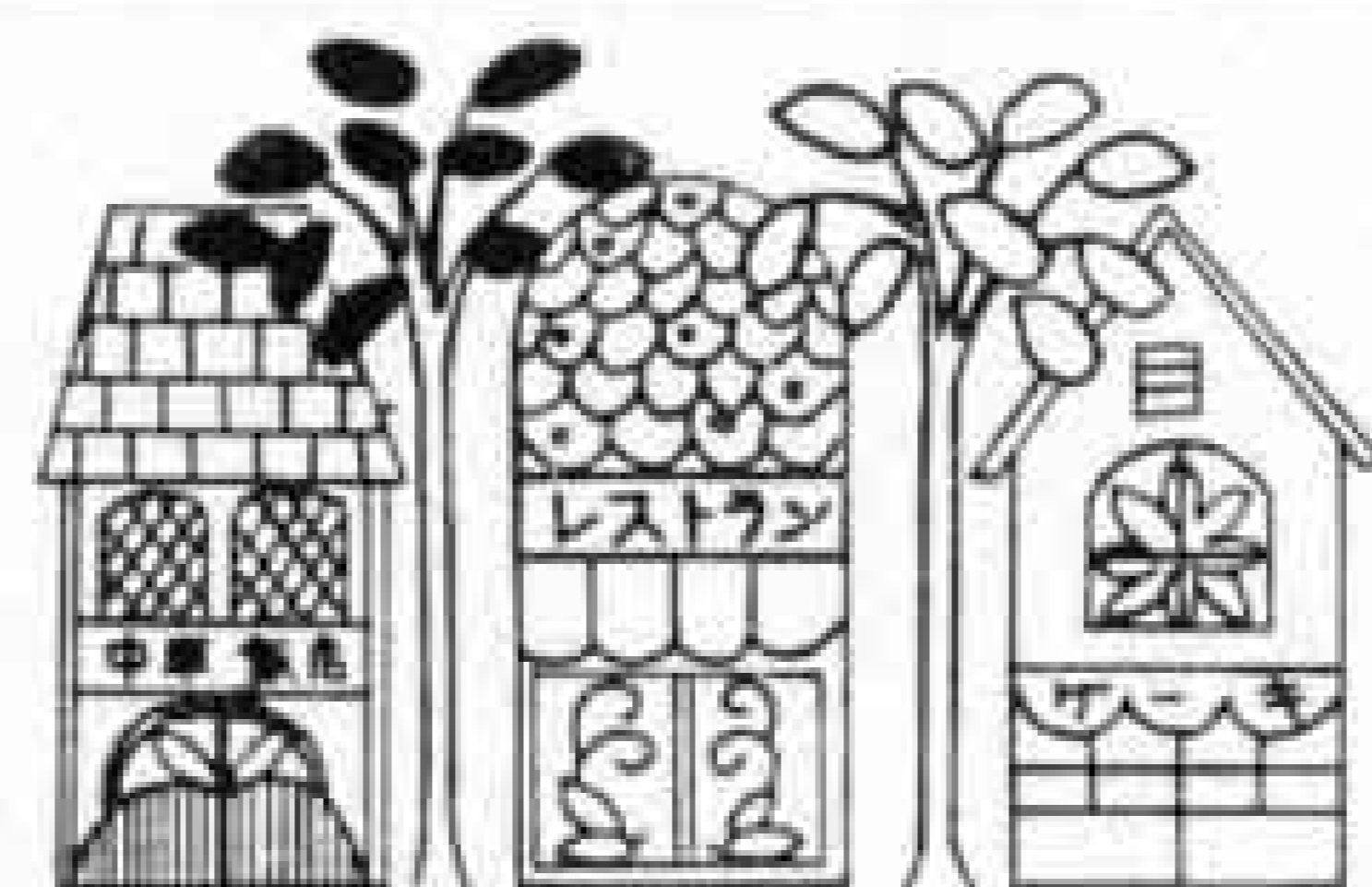

七月一日

事業所統計調査

道路占用、河川占用の 料金が改定

市、道路占用料、河川占用料が昭和61年4月1日から改定されました。
法人、個人を問わず市で管理する道路敷、河川敷を占用する場合は申請書を作成して建設部管理課に提出し、占用の許可を受けてください。
なお、一般家庭の住居に入るための通行路橋(幅員4m以内)については減免の措置を取っています。
問い合わせ 建設部管理課 内線2491

いっせい防疫

月日	午前	午後
6月2日(月)	石坂1 石坂4	石坂2 石坂3
6月3日(火)	広見町1、2、3 広見町6 広見町7	広見町4 広見町5 広見町8 広見町9 広見新町
6月4日(水)	若松町1、2、3 高山	一色 荻原
6月5日(木)	中野町1 落合町	中野町2 大久保町
6月6日(金)	大淵町1 大淵町2	大淵町3
6月7日(土)	八王子町1 八王子町2	城山町
6月9日(月)	片倉町 穴原町1	穴原町2 境町 大峰町
6月10日(火)	八王子本町 希望ヶ丘	大富町
6月11日(水)	次郎長町 富士本西町	富士本中町
6月12日(木)	神戸1 神戸2	今宮
6月13日(金)	富士見台1 富士見台2北 富士見台2南 富士見台7	富士見台3 富士見台4西 富士見台4東 富士見台5 富士見台6
6月16日(月)	鈴川町1 鈴川町2	鈴川町3 鈴川町4 鈴川町5
6月17日(火)	鈴川浜町西通 鈴川浜町中通 鈴川浜町東通	今井本町 今井毘沙門町
6月18日(水)	今井東町 西田中町	大野町
6月19日(木)	桧町 田中町 柏原町3	柏原町1 柏原町2
6月20日(金)	浮島町1 浮島町2	浮島町3

6月の水道料金納入地区

水道料金納入地区 (鷹岡東部(厚原全町・久沢北・久沢東、厚原東1、2、3) 富士見台、駅南、岩松、原田、大淵、今泉、伝法)

納入期限 6月末日まで(納入はお早めに、お忘れなく)
納入は手続きが簡単、便利な銀行口座振替で

問い合わせ先 水道部業務課 内線2533、2534

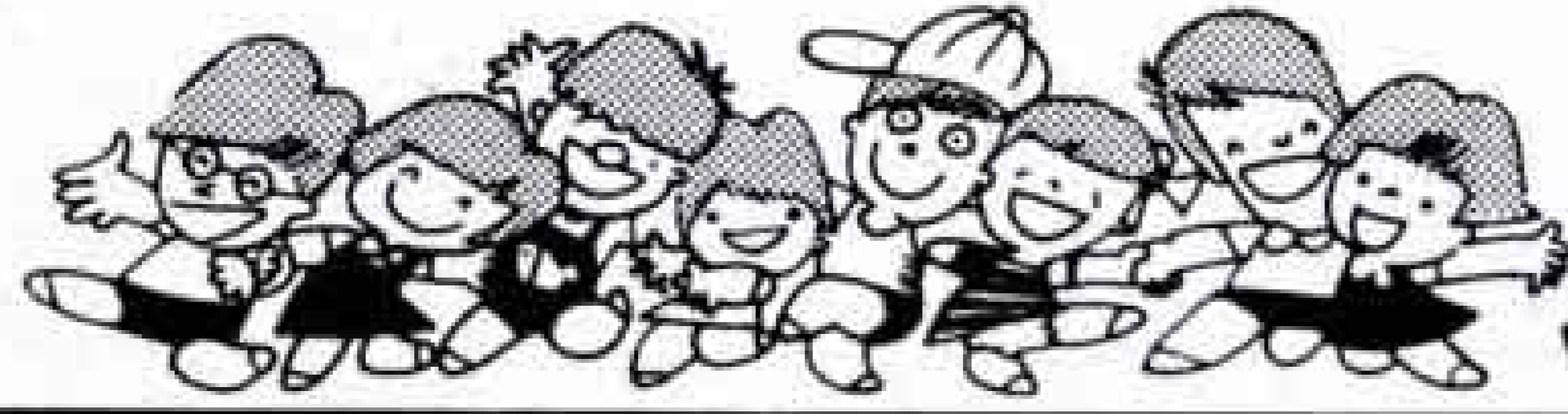

暮らしのたより

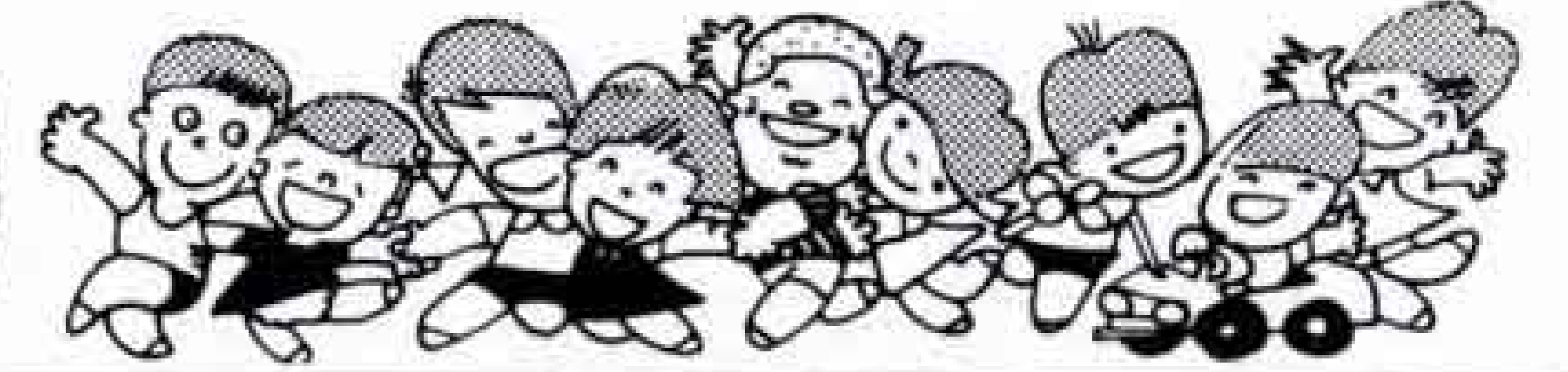

保健だより

問い合わせ先
市健康課 内線2440
2441

1歳6ヵ月児健康診査 (13:30~15:00)

ところ	とき	該当児
市立体育館	6月16日(月)	昭和59年11月生まれ
"	" 26日(木)	"
勤労者会館	" 27日(金)	"

※もちもの 母子健康手帳、通知書

3歳児健康診査 (13:30~15:00)

ところ	とき	該当児
市民会館	6月4日(水)	昭和58年5月生まれ
富士保健所	" 20日(金)	"
勤労者会館	" 13日(金)	"

☆もちもの 母子健康手帳、通知書

6月のお母さん教室

☆とき 12日(木)、19日(木)、26日(木)
12:30~15:30

☆ところ 市役所10階会議室

☆もちもの 母子健康手帳、筆記用具

離乳食講習会 (9:30~11:30)

ところ	とき	該当者
富士公民館	6月19日(木)	生後2~5ヵ月
須津公民館	" 26日(木)	の第1子をもつ
今泉公民館	" 12日(木)	母親や祖母

☆もちもの 母子健康手帳、筆記用具

胃がん検診の日程

胃がん検診を次の日程で行いますので忘れずに受診しましょう。

なお、申し込みをしていない人でも35歳以上の人は受診できます。

検査時間 9:00~11:00

受診料 800円

注意事項 検診当日は朝から検診が終わるまで何も食べたり飲んだりしないでください。

日程会場 6月3日、4日、5日、6日、9日、10日——伝法公民館

6月11日、12日——神戸1丁目作業所

6月13日、19日、20日——毘沙門天書道塾前

6月16日、21日——元吉原公民館

6月23日、24日、25日、26日、27日、28日、30日——鷹岡公民館

不要犬の引取り

不要犬の回収作業は各会場10分間です。時間は到着時間です。愛犬手帳をお持ちください。

◎6月10日(火)、24日(火)

元吉原公民館9:20、田子浦公民館9:45、富士公民館10:10、岩松公民館10:35

◎6月3日(火)、17日(火)

吉永公民館9:30、富士見台公民館9:55、大淵公民館10:20、鷹岡公民館11:45、広見公民館13:10、市立体育館13:35

レントゲン間接撮影日程表

実施月日	実施会場	実施時間	該当地区
6月12日(木)	和田製作所	10:00~11:30	厚原南
	厚原東2公会堂	13:00~15:00	厚原東2
6月13日(金)	伝法町山神社公会堂	10:00~11:30	伝法町1
	本蔵寺	13:00~15:00	伝法町2、3
6月16日(月)	宮の上公民館	10:00~15:00	三日市、宮の上
6月17日(火)	伝法公民館	10:00~15:00	上中町、中村町、千代田町
6月18日(水)	吉原第一中学校	10:00~12:00	瓜島、弥生町、日乃出町、宮川町
	医師会医療センター	13:30~15:00	長者町
6月19日(木)	三興製紙アパート前	10:00~10:45	中桁
	妙善寺	11:00~12:00	田端町
6月20日(金)	勝又不動産ガレージ前(上田端公会堂東側)	13:30~15:00	上田端
	三ッ倉南集会場	10:00~12:00	三ッ倉南町、久保町、桜ヶ丘、百合ヶ丘
	若松町公会堂	13:30~15:00	若松町1.2.3、高山

6月 自動車文庫ふじ号の巡回日程

市立中央図書館 ☎52-2825 市立西図書館 ☎64-2110

月日	場所と貸し出し開始時刻
1日(日)	富士見台7丁目(10:00) 富士見台市営住宅第一集会所前(14:00)
4日(水)	滝戸団地(10:00) 湯沢平(14:00)
5日(木)	芙蓉会(14:00)
6日(金)	大淵第二小学校(10:00) 東中学校、東小学校(14:00)
7日(土)	中丸第一グループ(10:00) 城山町公会堂前(14:00)
8日(日)	砂山日産弘済会前(10:00) ポリプラ宮下アパート(14:00)
11日(水)	吉永第二小学校(14:00)
12日(木)	神谷緑町公園(10:00) 富士文庫、久沢読書会(14:00)

13日(金)	鷹岡八笠(10:00) 旭ヶ丘(14:00)
14日(土)	岳鉄須津駅(10:00) 天間北(14:00)
15日(日)	石坂西の原(10:00) 大昭和広見アパート、市立博物館駐車場(14:00)
18日(水)	旭化成中、東(10:00) 旭化成第5富士寮前(14:00)
19日(木)	自由ヶ丘県営住宅駐車場、ポリプラ早川アパート(14:00)
20日(金)	川成島青空会(10:00) 富子医院駐車場(14:00)
21日(土)	厚原本照寺前(10:00) 三ッ沢婦人会(14:00)
22日(日)	間門(10:00) 岩倉学園、富士楽寿園(14:00)
25日(水)	緑町公園(10:00) 田子の浦埠頭(14:00)
26日(木)	高山団地(10:00) 本田大村アパート(14:00)
27日(金)	市役所西側(10:00) 東海電化、蓼原保育園(14:00)
28日(土)	青少年センター(10:00) 老人ホーム駿河荘(14:00)

・天候、図書館の都合等により、日程を変更する場合がありますのでご注意ください。

・今月の休館日は、毎週火曜日(3、10日、17日、24日)と月末図書整理日(30日)です。

富士の今と昔

16



三日市にある富知六所浅間神社は、延暦四年（七八五）、富士山頂から今の場所へ移ったと伝えられ、平安時代の延喜式にも記載されている古い神社です。写真の参道には露店、右の方には流鏝馬（りようま）に使う馬が並んでいます。

佐野幸枝さん（上田端）の話。「五月三日が三日市、四日が日吉神社の祭典で、楽しみにしています」



神社の周辺は家が建ち並んでいます

富知六所浅間神社の祭典（昭和30年ごろ）



キャプテン登場

7

吉原商業高校 弓道部

（部長 土屋晴子）



私たち吉原商業高校弓道部は、富士市内では我が校だけという、貴重な部です。昭和五十九年に同好会として結成されたのですが、昨年度に昇格しました。昨年の秋季大会では、団体戦で東部二位となり、初の県大会出場を果たしました。また、今年二月の高校ジュニア東部大会では個人優勝もしています。現在の部員数は、三年生六名、二年生六名、一年生八名の計二十名と、他校の弓道部に比べ少人数ですが「正射必中」を合い言葉に頑張っています。

私たちが弓が引けるのか、あの小さな矢が当たるのだろうかと思っていました。最近ではほとんど持った矢の半分は的中するようになってきています。弓道を始めたきっかけは、ほんのささいな動機からで、弓道着を着てみたかったからです。また、「礼に始まり、礼に終わる」といった日本古来の「武道」に対するあこがれもあったかもしれません。実際、やってみるとなかなかうまくいかず、頭をかしげる毎日が続きました。弓道は他のスポーツと

異なり、敵というものが本来いません。結局、自己との闘いが毎日続くのです。これからインターハイ予選、国体予選と大会が続きますが、これらを勝ち抜いて、県大会、全国大会へと夢を大きく膨らませています。この大会の後は二年生へバトンタッチしますが、富士市唯一の弓道部をさらに立派に発展させていくことを期待しています。



年長組みんなで作ったこいのぼり。散歩に行き、こいのぼりを見てきて作り方を相談しました。うろこの一枚一枚には、大きい組になって喜びに満ちた顔を描いてあります。市立第二保育園のお友だちの作品です。



こちら編集室

五月八日、津波注意報と光化学オキシダント予報が発令されました。幸い被害はありませんでした。市では広報無線放送により、素早く情報をお知らせしています。放送が聞きとりにくい場合は、家の外で聞くか、窓をあけて聞いてください。