

嘉興市友好訪問団が来富 ②③
まちかどネットワーク…富士南地区 ⑥⑦
ふるさとの昔話…岩本の妙法天狗 ⑫



新市20周年記念シリーズ

われら20歳 ④

青春を走る

会社のソフトボールチーム「富士米クラブ」
のマネージャーをしている鈴木君佳さん（中丸
ゼッケン95）は、チームのメンバーと一緒に田
子の浦マラソンに参加しました。5キロメー
トルを自分なりに完走し「20歳の思い出になりま
した」とすがすがしい笑顔を見せてくれました。

富士市



▷庁舎北側から市内を見る

提携に向けて

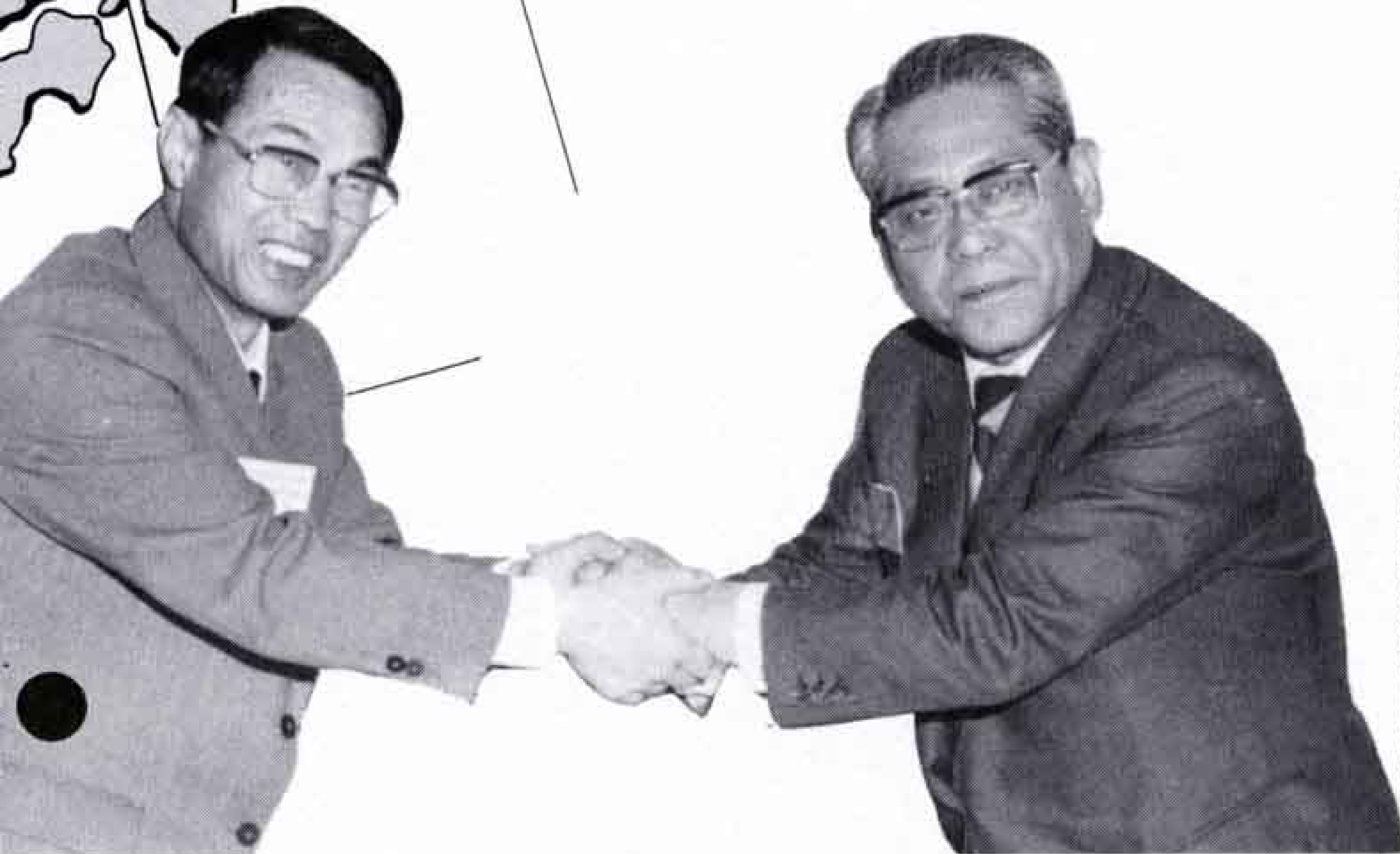

かたい握手を交わす渡辺市長(右)と周市長(左)

ようこそ富士市へ

熱烈歓迎 嘉興市人民政府友好訪問団

中国浙江省嘉興市の周洪昌市長ら同市友好訪問団の一行四人(周和生(周)嘉興市人民政府外事弁公室主任、施威鳴(施)同市対外経済貿易委員会主任、陳浩(陳)同市外事弁公室通訳)が四月十一日に来富。十六日朝まで滞在中、両市の友好を深め合いました。滞在中、訪問団は市や議会のほか市内の産業界とも交流。今後、両市は早期に友好都市提携の実現に向けて努力していくことを確認し合いました。

早期に友好提携を

四月十一日、来富した周市長ら友好訪問団の一行は、翌十二日、市役所を訪れ、出迎えた渡辺市長植田議長や市職員などから熱烈な歓迎を受けました。

このあと、庁舎八階の特別応接室で懇談に入り、渡辺市長は、「ふじ二十一世紀プラン」など当面する富士市の課題を説明し、「いま、両市の友好関係は新しい段階に入ろうとしています。私たちは、相互訪問を通じて理解と友情を深め、経済、科学技術、文化交流など広範な中で相互信頼を築き、なるべく早い時期に両市の友好都市提携を結びたい」と歓迎のあいさつ

を述べました。

これにこたえ、周市長は、「市長、議長を初め、日本の友人の皆さんに温かく向かえられ大変うれしい」と感謝の言葉のあと「今回の訪問では、相互理解をますます深め、経済、技術、文化の実りある交流を行いたい。両市は、互いに共通点が多い。まず誇りとする文化遺産を持っている。経済がよく発展しており、産業構造がよく似ています。相互信頼、努力により必ずよいパートナーとして発展していくと信じています」と述べ「中国には、春は花、秋は緑という言葉がありますが、秋には必ず両市の交流に豊かな実りがあると確信しています。」と一日も早く友好都市提携の実現に向けて努力したいと語りました。

企業・公共施設を視察

懇談のあと友好訪問団は、市役所を見学、午後は、総合運動公園、第一清掃工場、田子の浦港、岩本山公園などの公共施設を視察しました。

嘉興市友好訪問団 友好・交流の足跡

▷市役所市民ひろばで歓迎を受ける訪問団



▷庁舎屋上から市内を見学



▷木村静岡副知事を表敬訪問



友好都市



◁嘉興市の名勝地 南湖

嘉興市の概況

嘉興市は、浙江省の東北部に位置し、東隣に上海市、西は杭州市に連なる。総人口は、約二百万人で市部は約二十万人。亜熱帯気候に属し、四季は明瞭。総面積は、三、九一五平方キロメートル、(静岡県約半分)で、平地八八%、山地一%、水面一%。

工業は、軽工業が主で総生産額は浙江省中第二位。特に毛織物は全省の七二%、ウール五五%の生産量を占めている。「民豊製紙工場」は、重点製紙企業の一つで絶縁紙、印刷用紙等、十数種を生産している。また、沿海経済解放区に指定されており、交通は水陸ともに便利である。農業は、稲が主でその他、野菜、大麦等を生産している。

富士市と嘉興市の交流経過

昭和五十九年九月 浙江省中日対外友好協会代表団の来静時「嘉興市と静岡県の紙の産地との友好提携」希望があり富士市が話題となった。

昭和五十九年十月 浙江省農業経済貿易考察団団員の庄洪沢嘉興市政府顧問が富士市長を表敬訪問、「友好提携のために富士市からの訪問団派遣を歓迎したい」旨を表明。

昭和六十年一月 周洪昌嘉興市長から「友好提携をしたい」旨の公式書簡が届く。

昭和六十年五月 富士市長を団長に富士市友好訪問団が訪中。友好を深める。

昭和六十一年四月 嘉興市人民政府友好訪問団が来富、友好に向け前進。

また、十三日は、富士山周辺を視察。十四日は、静岡県副知事と同県日中友好協議会を表敬訪問したほか、市内の天間製紙、小林製作所を視察しました。十五日は、前日に引き続き東芝富士工場、大昭和製紙富士工場の市内企業や吉原北中、市立中央病院を視察するなど疲れも見せずに精力的な親善交流を重ねました。

友好・交流の必要性

日中両国間の友好・交流は、二千年の歴史があり、世界の民族交流史の中で、最も長いきずながあります。特に両国は、文化、思想、生活などの分野で互いに共通する部分があり、一時期不幸な事態があったにせよ、歴史の流れからすれば両国が友好的に付き合うことは当然のことといえます。

既に、都市レベルでの友好提携は、国交回復後急速に進められ、市民・人民の相互理解と文化・スポーツの交流を発展させてきています。今まさに国際化の時代を迎え、長い歴史がはぐくんできた隣国との関係、発展のために都市の果たす役割は重要になっています。嘉興市との友好都市提携は、両市の友好、交流のみならず日中両国の永遠の平和に貢献するものと思われれます。

周市長を初めとする友好訪問団の一行は、帰国に当たり「富士市は、美しく、経済、文化が発達していて友好的な都市です。また、市民も勤勉で大変親切です。一日も早く友好都市提携を結び、両市の政府レベルだけでなく各界、若者たちの交流を促進させたい」と六日間にわたる友好訪問の感想を述べました。



◁吉原北中のL教室を視察



◁市内の製紙機械メーカーを視察



◁市内の製紙会社を視察

1、富士山のように美しく自然を愛しきれいな環境をつくります

緑と花で飾るまちづくり

第二十九回 「緑と花の百科展」

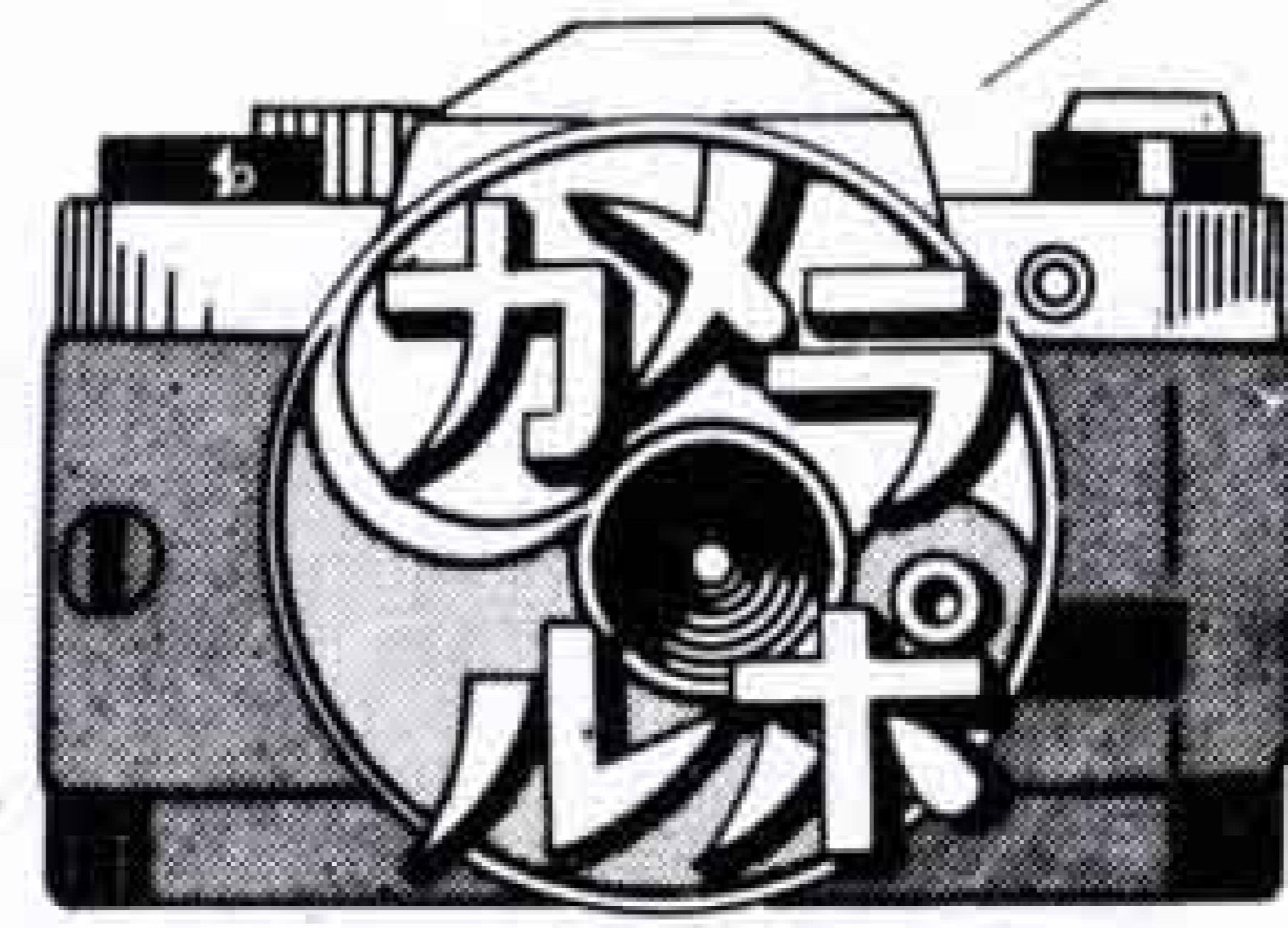

家庭緑化とみどりいっぱいのもちづくりを進めようと第二十九回「緑と花の百科展」が四月十三日(日)市役所庁舎北側駐車場で開かれました。

会場は家族連れなど約一万五千人余の市民で賑わい、それぞれ思い思いの草花や庭木を買い求めました。

また、「植木のせん定」「庭木のふやし方」「草花の育て方」などの実技講習会も開かれ、のどかな春の一日を楽しんでいました。



△「お買い得ですよ。この鉢物は」



△当日は擬木コンクールの表彰式も行われました



△植木のせん定はこのように…



△緑と花と人でいっぱいの会場

1、富士山のように 高く 教養を深め 視野のひろい市民となります



△1,000人余りのランナーが距離別にスタート

春、潮風、健康、気分そう快

— 第13回田子浦マラソン大会 —

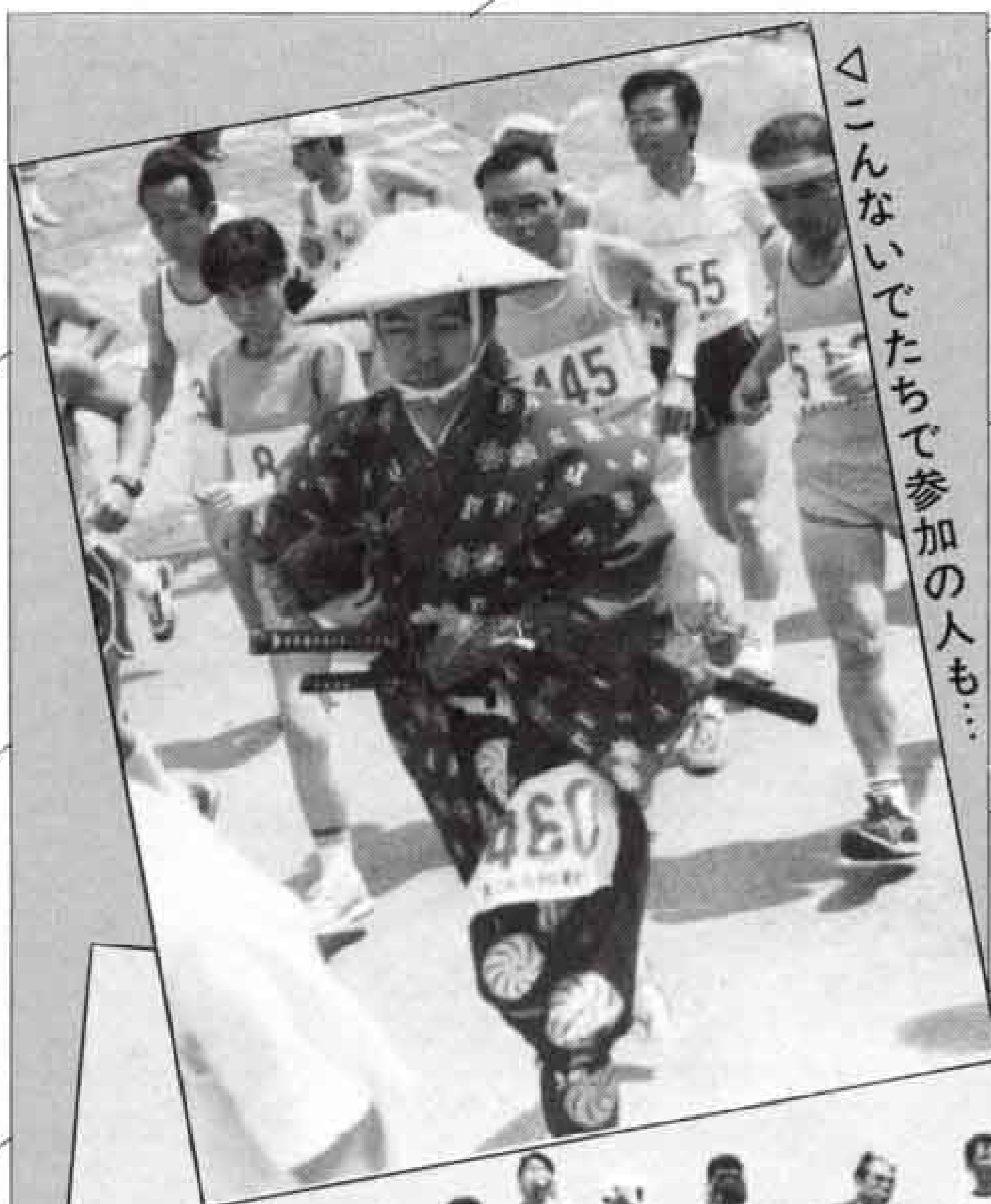

△こんないでたちで参加の人も…

四月十三日(日)、「第十三回田子浦マラソン大会」が柏原海岸マラソンコースで行われました。

同マラソン大会は、「健康のためにみんなで楽しんで走ろう」と健康づくりを目的とした大会です。

この日、全国各地から集まった千人余の参加者たちは、春の日差しが注ぐ中、駿河湾の潮風を体いっぱい受けながら各自マイペースで走り、健康マラソンを楽しみました。

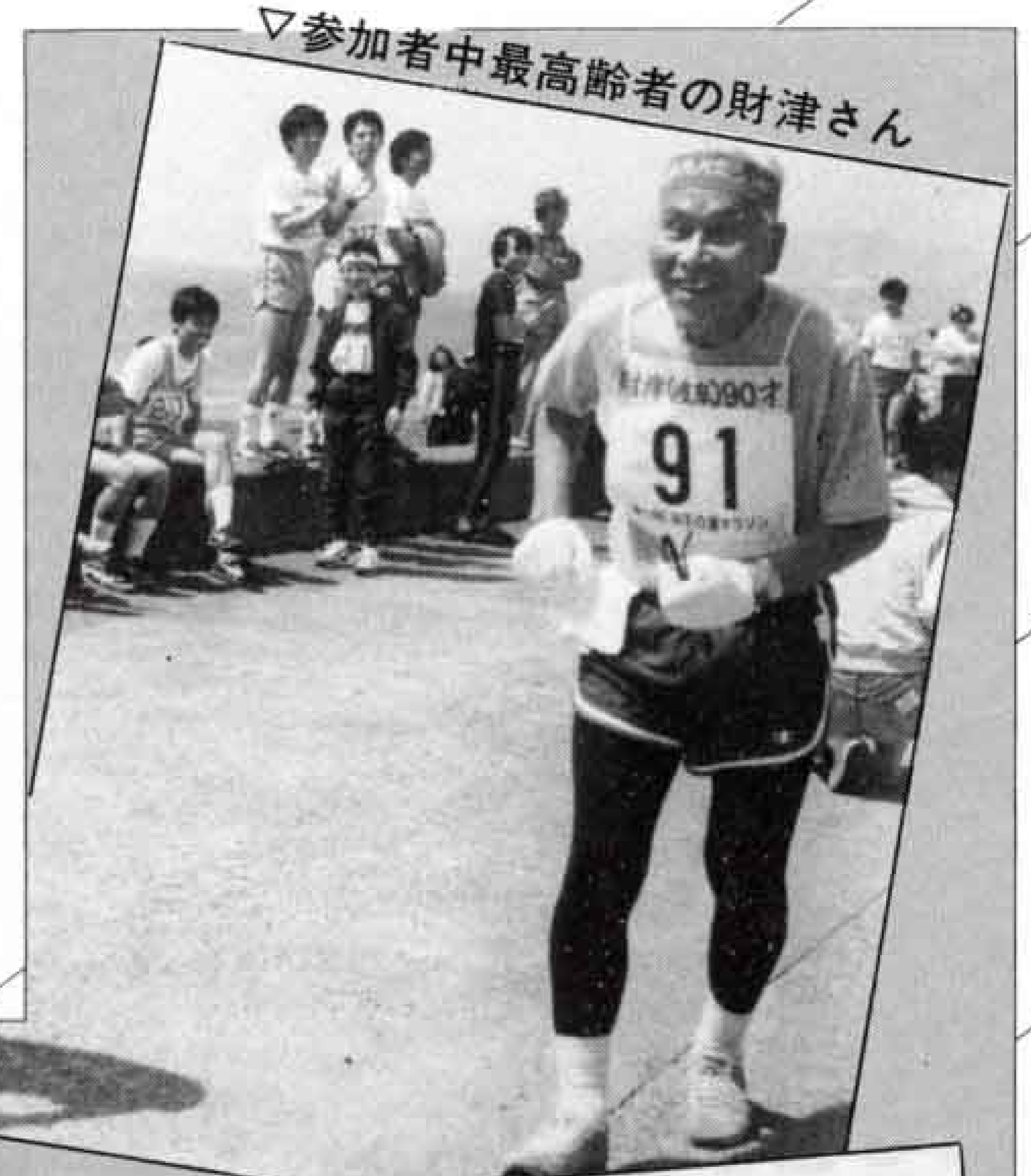

▽参加者中最高齢者の財津さん



△天気は快晴、見学者も春を満喫



△走ったあとはおいしいみそ汁のサービス

1、富士山のように たくましく 働くよろこびをもち 健康な家庭をつくります

ネットワーク



△富士南地区の歴史は市立南小の開校から



富士南

緑と自然にかこまれ 安全で文化の香り高さ “きまりよしの里”

このコーナーでは、公民館単位に各地区の話題や人物を紹介します。あなたの地区でのちょっとしたこぼれ話、出来事、ご意見などありましたらご連絡ください。6月は田子浦、7月は富士駅南地区です。連絡先…市内永田町1-100 市広報広聴課 ☎51-0123内線2822、締め切りは毎月15日です。

富士南地区は、富士市の西南端に位置し、富士川の河岸に沿った地区です。昭和五十三年、市立南小学校ができたのを契機に富士駅南地区の森島・宮下、田子浦地区の五貫島・西宮島・三四軒屋等十一町内が合併してできた地区です。昔は、富士川の河原で、ところどころに集落があったにすぎませんでした。古郡三代にわたるかりがね堤の築堤により耕作地となりました。

戦時中、五貫島一帯の地域は、旧陸軍の飛行場として接収されましたが、戦後、飛行場は解体、耕地整理が行われ、今の碁盤の目のような水田の広がる田園地帯に変りました。現在、この地区は、産業の後背地としてベッドタウン化し、市内でも一・二位を争う人口急増地区となっています。

地区の西側に広がる富士川の河原は、広大な自然を残し、田子の浦港のヘドロ埋立地は、富士川緑地公園として市民のレクリエーションの地となっています。



◀写真前列右から利徳さん、しげさんはる子さん、文雄さん、後列右から美穂さん、緑さん、文徳さん

おじやます
おします

なごやか家族

三四軒屋 齊藤さん一家



“生き神様”と呼んでもいいよ
うなすばらしいおばあちゃん
がいます。三四軒屋の齊藤しげ
さん九十九歳。
今回は、四世代家族の齊藤さ
ん一家におじゃましました。

齊藤さん一家は、世帯主の文雄
さん、妻の緑さん、母のはるさん、
祖母のしげさん、長男の文徳さん、
長女の美穂さん、次男の利徳さん
の七人家族です。

一家のスターは、なんといつて
も市内で四番目に長生きのしげお
ばあちゃん。耳は少し遠いけれど
も、つやのよい顔・張りのある声
は、とても百歳を目前にしている
とは思えません。

長寿にあやかりたいとその秘訣
を聞けば、「規則正しい生活、毎
日の針仕事、そしてよくよしな
い」とのこと。

おばあちゃんの縫った
エプロンとおしめは、一
針一針ととてもいいねいに
縫ってあり、南地区の文
化祭に出品したときには
奪い合いになるほど人気
がありました。

また、ひ孫で大学生の
文徳君が下宿に帰るとき
は「まるで出征兵士を送
るよう」（妻・緑さん）と
いうほど情けに厚いおば
あちゃんでもあります。

「我が家の生き神様」と
いう言葉がぴったりのお
ばあちゃんですが、理想
的な老後を送れているそ
の影には、なごやかな家族
の雰囲気があることは言
うまでもありません。



富士市の通訳として嘉興市人民政府訪問団を迎えた

戴 旭東さん

原田2丁目 38歳



嘉興市と国際友好提携を進めるに当たって、一番の壁は言葉。今回、まさに友好の橋渡し役として活躍したのが戴さんです。上海で大学の日本語教授をしていた戴さんは、中国で日本人の四条佳子さんと結婚。一昨年の五月、

先に帰国していた奥さんのもとへ来日しました。現在は東京の商社で中国貿易の営業を担当し、単身赴任しています。戴さんを評して知人は「努力家」と言います。来日してから、「日本語をマスターするには実社会で学ぶのが一番。」と市民プールや飲食店で寸暇を惜しんで働きました。こうして、日本人の考え方や生活習慣を肌で感じたことが、わかりやすい通訳として生きています。「日本語は難しい。もつと苦労しなければだめですよ。」とあくまで謙虚。五月に訪中する市議会の調査団の通訳も勤めます。週末には、奥さんと一人息子の健君のもとへすつ飛んで帰ってくる優しいお父さんでもあります。

まち

我がまちを語る

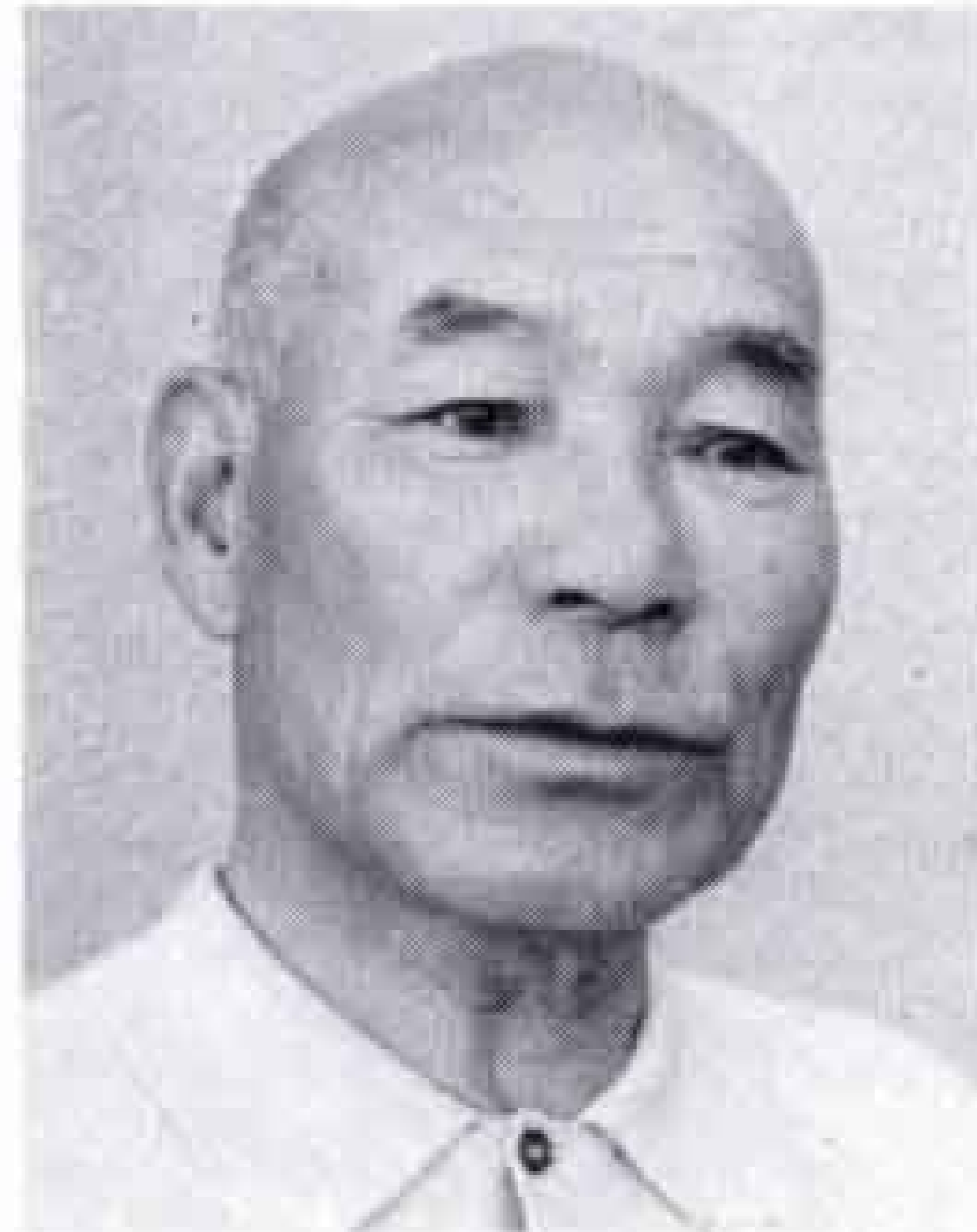

中山定雄さん

靖国 (69歳)

新しい明るいまち
「昔は、私の家からも海が荒れている日には、波が見えたものです。砂浜は広く、浜にはぐみの木があったのを覚えています」と靖国に住む中山定雄さん(六十九歳)は昔

をしのびます。「富士南地区は、駅南地区と田子浦地区の一部が一緒になってできた新しい地区なので合併当初は、うまくいくかどうか大変心配しました。しかし、両地区の人たちが、譲り合うところは譲り合い、お互い協力し合っ



社交ダンスで若返り
ハプストシ社交ダンスクラブ



おはなむすぶ
「MILK」ケーシオン
中村のり子さん 宮下

もともと地元の出身だが、高校の時、東京へ。そして、五年前にUターンし、現在地の宮下へ。あるとき、ケーキづくりを頼まれたのがきっかけで、毎月一回おやつづくりを仲間と楽しむ。「仲間ワイワイ騒ぎながらつくっておやつはコミュニケーションづくりにも最適です」と語ってくれました。

「とても楽しい。雨が降ってもたくさん集まりますよ。」と代表の石持金次郎さん(六十七歳)。男性はポロシャツに黒の革靴、女性は銀色のハイヒールで決め、背筋がピンとのびて格好いい。今では、マンボ、シルバなど十を超えるレパートリーを持っています。練習は南公民館で週二回。五十七歳以上ならだれでも可です。



五十軒分のしめ飾りを
吉田則雄さん 三四軒屋

十五年前に家を建てたとき、お正月のしめ飾りを見よう見まねでつくり始めたのが、事の始まり。隣近所の分を頼まれるうちに、今では約五十軒分のしめ飾りをつくるようになりました。十一月に米の収穫が終ると、一カ月以上かけて作ります。よいわらでつくるのが重要で、稲の生育にも気を使います。

あの人。この人。こんなこと

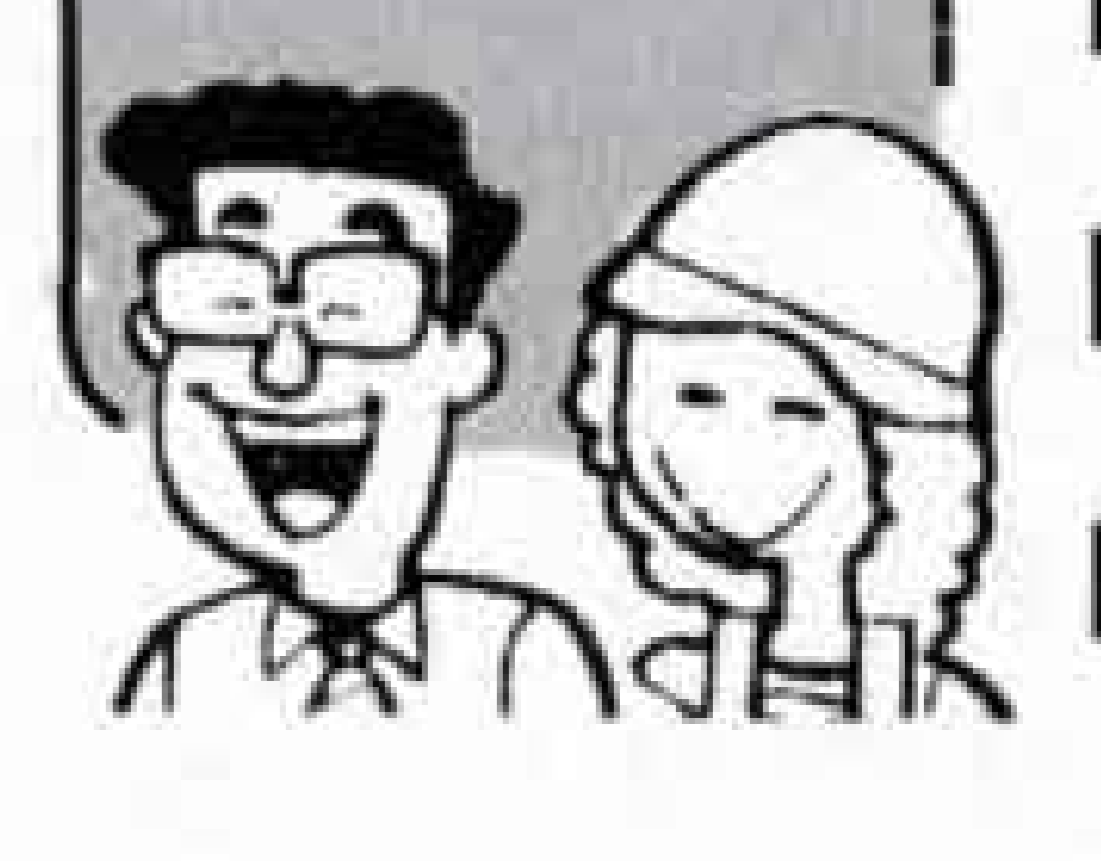

教育文化奨励賞

3氏2団体 文化の街づくりに貢献

市教育委員会は、「昭和六十一年度富士市教育文化奨励賞」を絵画の振興に貢献した菊池さんら三氏二団体に贈りました。この賞は、本市の教育振興及び芸術文化の向上に尽くした市民などに贈るものです。表彰式は、五月三日、富士商工会議所で行われました。

地域絵画活動を振興



菊池 槇壽さん (56歳 広見6)

昭和三十年、本市日本画界の元老格である橋村雨溪氏に師事し、同年新興美術院展に初入選。以後格調高い日本画技法を学び、新鮮な優秀作品を多く発表する。同三十八年新興美術院の新人賞を獲得、四十六年同院富士支部長に就任。また、市成人学校の講師として地域文化活動の促進に努める。市文化使節団の一員として、カナダを訪問し国際文化交流も果たした。

書道界の重鎮



久保田花鵬さん (62歳 松岡)

幼少より書道を好み、昭和二十九年、沖六鵬氏に師事する。現在島田雨城氏に師事し、かな書法の探求で独自の風格ある書風を確立。昭和四十二年、毎日展に入選。以来、連続十五回入選のうち秀作賞を五回受賞。昨年、一昨年の日展に連続入選を果たした。現在、静岡県書道連盟常任理事等要職を務め地域文化に寄与している。

優れた箏曲演奏家



森 親静さん (68歳 伝法)

昭和十二年、県立富士高等女学校卒業と同時に上京し、箏曲生田流米川親敏師匠に師事。芸歴五十余年の輝かしい実績を有する。邦楽界の有名な演奏会や市内邦楽団体の諸事業にも精進し、本市における優れた箏曲演奏家として活躍している。昭和二十六年吉原市文化連盟邦楽発足以来、理事を務めるなど後進の育成指導にも尽力している。

演劇鑑賞の機会を提供



富士演劇研究会 (会長 佐野章さん)

昭和四十九年に結成された、市内唯一の青少年少女合唱団で、毎週水曜日に市民会館で練習に励んでいる。定期演奏会のほか、多くの市の行事に参加し、美しい歌声を披露している。昭和五十五年、「世界青少年音楽祭」で銀賞を獲得し、国際友好親善と輝かしい実績をもつ。音楽を通じて、青少年の情操教育の向上に大きな役割を果たしている。



富士市青少年少女合唱団 (代表者 辻村典枝さん)

青少年の情操教育に寄与

昭和二十六年、富士高校演劇部卒業生を核として発足。市総合文化祭に十九回連続参加し、さらに自主公演も年一回行っている。演劇内容は、名作シリーズや新しい戯曲作品など多彩で、近年の作品には「十一ぴきのねこ」「かげの岩」などがある。市民に優れた演劇鑑賞の機会を提供し、地域文化振興に貢献している。

決定

富士まつり

今年は 七月二十六、二十七日

ぬいぐるみ人形ミュージカル

長靴をはいた猫

六月二十二日 吉原市民会館

市民らんらく版

☆曾我兄弟供養祭 と き 五月二十五日午後一時から 稚児行列、二十六日供養祭 ところ 久沢東曾我寺

光化学オキシダントに注意

これから夏場にかけて、光化学オキシダントが多く発生します。光化学オキシダントは、人間の目やのどを刺激し、農作物などにも大きな被害を与えます。光化学オキシダントの予報や注意報及び警報等が出たら次のことに注意し

- ましよう。
・目やのどに刺激を感じたときは、洗眼、うがいなどをしてください。
・屋外での活動は控えてください。
・自動車等の運転は自しゅくしてください。
・動物や農作物に異常を認めた場合は、市林政課、農政課及びみどりの課へ連絡してください。
・人体に被害があったときは、市健康課及び富士保健所へ連絡してください。

心の健康、お年寄りの心配ごと相談

と き 5月22日(木)、6月26日(木) 13:30~15:30
ところ 富士保健所 2階診察室
内 容 心の健康や老人性痴呆などについて専門医等が無料で応じます。
申し込み、問い合わせ先 電話で富士保健所 ☎52-5010へ



暮らしのたより

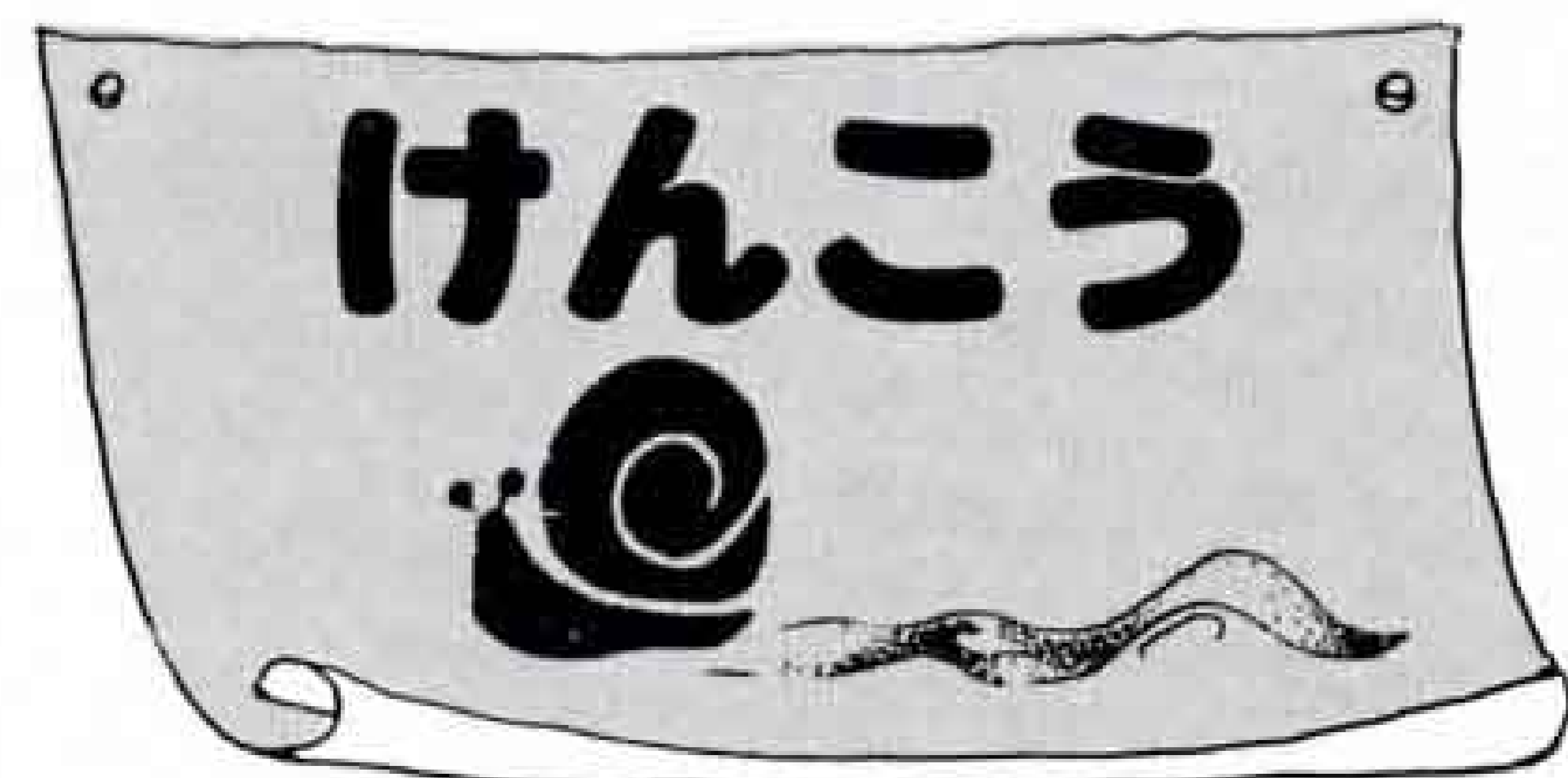
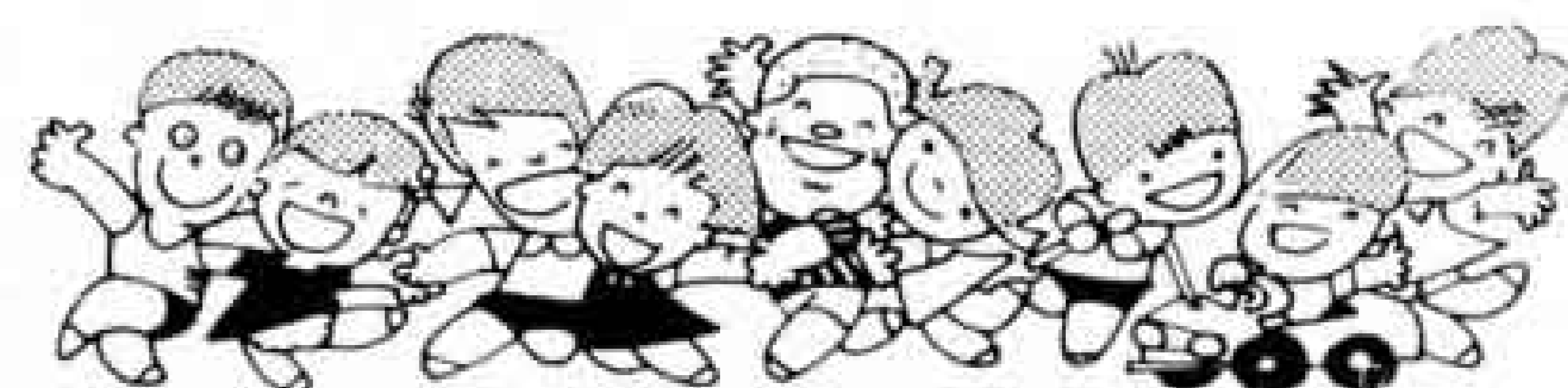

虫歯予防教室

とき 5月20日(火) 13:30~15:30
 ところ 吉原市民会館
 対象 1歳6ヵ月~3歳の幼児
 内容 正しい歯みがき法など
 もちもの 歯ブラシ、タオル、コップ
 申し込み 直接会場へおこしてください。
 問い合わせ先 健康課内線2440~2442

循環器検診

検診内容 検尿、血圧測定、心電図、
 肝機能検査 (GOT・GPT) など
 個人負担 800円
 申し込み 直接会場へおこしてください。
 受付 13:30~14:30
 会場 5月6、7日-須津公民館
 8日-東公民館 9、13日-昭和幼稚園
 14日-原田公民館 15、16、20日-富士見台公民館
 21、22、23日-広見公民館 26、28、29日-鷹岡公民館
 27日-天間公民館
 問い合わせ先 健康課内線2441、2442

レントゲン間接撮影

該当する人 満16歳以上の人
 受ける必要のない人
 ・学校、大学に通学している人
 ・会社、事業所、病院、商店等で受診している人

・飲食業、理美容業に従事している人で毎年保健所で受診している人
 ・現在、結核で治療を受けている人
 料金 無料
 ※レントゲン撮影の結果は、精密検査の必要がある人だけに通知します。
 問い合わせ先 健康課内線2437

実施月日	実施会場	実施時間	該当地区
5月29日(木)	鷹岡中学校	10:00~15:00	厚原西
5月30日(金)	〃	10:00~15:00	久沢東
6月2日(月)	鷹岡公民館	10:00~15:00	入山瀬天王町、入山瀬久保 入山瀬西、入山瀬東
6月3日(火)	農協鷹岡支所	10:00~15:00	鷹岡本町1、2、3
6月4日(水)	鷹岡小学校玄関前	10:00~15:00	久沢西
6月5日(木)	村松商店前	10:00~12:00	久沢北
	ププリエ梅月鷹岡店前	13:30~15:00	久沢南
6月6日(金)	農協天間支所	10:00~12:00	天間南
	富士根館前	13:30~15:00	天間川坂、天間田代
6月9日(月)	天間北2公会堂	10:00~11:30	天間北2
	天間荘玄関前	13:00~15:00	天間北1、天間東
6月10日(火)	丘公民館	10:00~11:00	厚原東3
	中村自動車(傘木公会堂)	11:20~12:00	傘木
	江村運輸	13:30~15:00	片宿、厚原東1
6月11日(水)	厚原中公会堂	10:00~12:00	厚原中
	厚原北公会堂	13:30~15:00	厚原北、末広町

日本脳炎予防接種

該当児
 ・初回 昭和57年4月2日から昭和58年4月1日までに生まれた幼児(個人通知します)

追加 昭和56年4月2日から昭和57年4月1日までに生まれた幼児(個人通知します)
 ・小学校入学前の4歳以上で、基礎免疫を完了していない幼児(個人通知はしません)

※個人通知のない人は、母子健康手帳のほかに印かんも持参してください。
 問い合わせ先 健康課内線2436、2437

実施会場	1回目及び第2期	2回目及び第2期	受付時間	実施会場	1回目及び第2期	2回目及び第2期	受付時間
広見公民館	5月29日(木)	6月9日(月)	13:20~14:20	鷹岡公民館	6月3日(火)	6月12日(木)	13:20~14:20
須津公民館							
南公民館							
元吉原公民館	5月30日(金)	6月10日(火)	〃	富士見台公民館	6月4日(水)	6月13日(金)	〃
鷹岡公民館							
今泉公民館							
伝法公民館							
大淵公民館	6月2日(月)	6月11日(水)	〃	富士市立体育館	6月5日(木)	6月16日(月)	〃
富士公民館							
駅南公民館							
神戸公民館							
伝法公民館							
大淵公民館	6月3日(火)	6月12日(木)	〃	富士市立体育館	6月6日(金)	6月17日(火)	〃
岩松公民館							
今泉公民館							
大淵公民館							
岩松公民館	6月3日(火)	6月12日(木)	〃	富士市立体育館	6月6日(金)	6月27日(金) (予備日)	〃
大淵公民館							
鷹岡公民館							

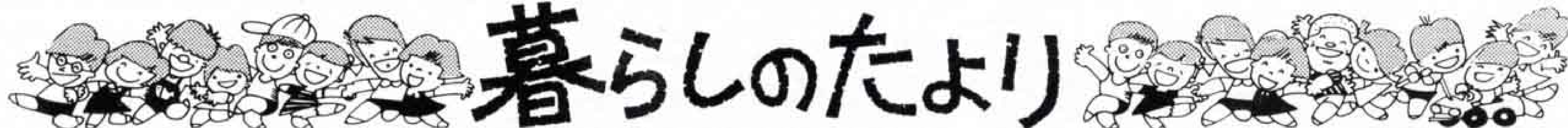

市役所
51-0123



市民プールのアルバイト

雇用期間 6月1日(日)～9月15日(月)
募集人員 社会人及び大学生男・女 若干名
業務内容 遊泳中の監視、入場者の出
 改札業務、場内外の清掃
賃金 社会人 時給530円
 大学生 時給500円
募集受付 5月31日(土)まで
申し込み先 (財)富士市施設利用振興
 公社勤労者体育センター ☎35-0672

ししどて学級

とき 5月～11月の間に6回(宿泊)
ところ 市立少年自然の家
対象 小学校5・6年生の男女
人員 150人
年間活動費 1万2,000円(教材費等)
内容 ハイキング、キャンプ、飲ご
 う炊さん、OL、植物観察等
申し込み先 市立少年自然の家
 ☎35-1697

中国語弁論大会

とき 6月29日(日) 13:00～17:00
ところ 静岡県総合社会福祉会館
出場募集人数 25人 一般クラス、初
 級クラス(学習歴3年未満)
発表時間 5分以内
発表内容 題材は自由
出場資格 日本国籍を有する人
申し込み、問い合わせ先 5月31日ま
 でに ☎420 静岡市駿府町1-40竹下
 ビル2階静岡県日中友好協会事務局へ

5月の休日当直医

休日及び平日夜間の当直医は、急病患者の
 ために定めたものです。
 急病のときだけご利用ください。

内科 救急医療センター 51-0099 伝 法
 小児科

◇5月5日(月)
 外科 榎村医院 63-8881 柚木

新市 20周年記念

ビデオ
コンテスト
テーマ
フリー



テーマ (1)課題作品 新市20周年記
 念イベント (2)自由作品 テーマ
 自由
応募作品 15分以内でテープはVHS、
 ベータほか。応募点数に制限なし。
応募資格 ビデオ製作を業務としてい
 る人はご遠慮ください。
締め切り 12月1日(月)
問い合わせ、応募先 広報広聴課
 内線2822

工業統計調査のポスター

募集期間 5月10日(土)～6月30日(月)
規格 ・縦59センチ、横42センチで縦長
 に使用 ・使用する色は4色以内(白
 は1色と数えない) ・図案には「通
 商産業省」「工業統計調査」「昭和
 61年12月31日」の文字を必ず入れる
 ・写真は使用しない ・ポスターの
 裏面に「住所、氏名、職業(学生は
 学校名、学年)」を明記する
応募先 〒100 東京都千代田区霞が関
 1-3-1 通産大臣官房調査統計部工
 業統計課 ☎03-501-1511内線2393
問い合わせ先 広報広聴課内線2824

高山団地の宅地分譲

区画数 20区画(第1次)
面積 206.82平方メートル～356.83平方メートル
価額 1,334万円～2,185万円
受付期間 5月10日(土)～16日(金)
申し込み、問い合わせ先 都市計画課
 内線2413、県住宅供給公社用地課 ☎
 0542-55-4146

いつせい防疫

月 日	午 前	午 後
5月6日(火)	下横割南	水戸島下 水戸島南町
5月7日(水)	森 島	森 島 四丁川原南
5月8日(木)	上五貫島 下五貫島(一部) 西宮島	宮 下
5月9日(金)	靖 国 下五貫島(一部) 浜 添 自由ヶ丘	三四軒屋 千鳥町 富士見ヶ丘 宮島新田
5月12日(月)	東宮島 川成島 下川成	助 六 新 浜
5月13日(火)	柳 島 柳島日東 大昭和社宅(一部)	中 丸
5月14日(水)	前 田 大昭和社宅 (一部) 江川 小須	田 子 鯨 島 前田新田
5月15日(木)	四丁川原上 四丁川原下 東芝四丁川原	橋 下
5月16日(金)	四丁川原西 水 神	浦 町
5月17日(土)	新 町 林 町 上町	富士緑ヶ丘 四ッ家
5月19日(月)	富士上中 富士下中 瀬戸河原	東 田 戸
5月20日(火)	旭 町 湯沢平1 湯沢平2	久沢南 鷹岡本町1
5月21日(水)	鷹岡本町2 鷹岡本町3 入山瀬天王町	入山瀬西 入山瀬久保 入山瀬東
5月22日(木)	久沢西	久沢東
5月23日(金)	厚原西	久沢北
5月26日(月)	天間東	天間北1 天間北2
5月27日(火)	天間田代 天間川坂	天間南
5月28日(水)	傘 木 厚原東1 厚原東3	厚原東2 厚原中
5月29日(木)	片 宿 厚原南	厚原北 末広町
5月30日(金)	三ッ倉町 桜ヶ丘 美原町	三ッ倉南町 百合ヶ丘 久保町

外科 快明堂医院 51-0301 中央町
 産婦人科 米山病院 52-3060 吉原4
 柔道整復 渡辺接骨院 61-0548 平 垣
 ◇5月11日(日)
 外科 藤井整形 61-7811 松 岡
 " 清河医院 21-6212 広 見
 産婦人科 窪田医院 61-3100 平 垣
 柔道整復 名倉堂接骨院 63-5554 本市場
 ◇5月18日(日)
 外科 川村病院 61-4050 中 島
 " 北条整形 52-1868 依田原
 産婦人科 望月産婦人科 34-0445 西比奈

柔道整復 望月接骨院 61-2090 平 垣
 ◇5月25日(日)
 外科 神谷医院 61-5900 川成島
 " 石川整形 52-1985 浅間本
 産婦人科 谷 医院 61-0039 八幡町
 柔道整復 岩山接骨院 33-1751 鈴 川

※歯科は歯科医師会館 ☎53-5555で行います。

平日夜間及び休日当直医の
 問い合わせは ☎51-9999

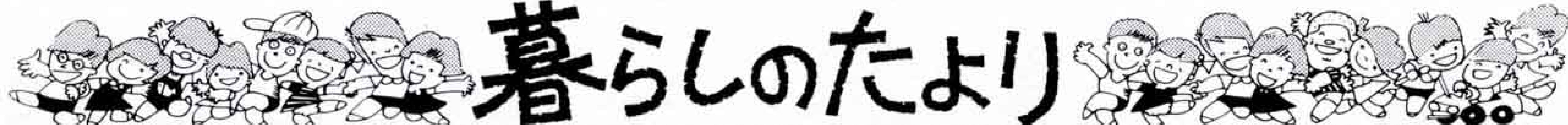

住民票の請求が変更

6月1日から住民基本台帳法が改正されます。これまで、住民票はだれでも他人の住民票の写しの請求ができましたが、これからは交付が制限されます。また、住民票の写しの内容は、世帯主との続柄、本籍筆頭者名が省略されます。

戸籍・住民票の証明を請求する場合は、請求者の印章と窓口に来た人の印章をご持参ください。

問い合わせ先 市民課内線2221、2224

国民年金保険料の免除制度

国民年金保険料を所得がないなどの事情で納付できないときは、申請免除の制度があります。

申請受付 5月31日(土)まで

持ち物 印鑑、納付書または年金手帳
申請、問い合わせ先 国保年金課
内線2344

花壇コンクールの審査結果

学校花壇の部

☆市民の会長賞 吉原北中 ☆市長賞 吉原小 ☆市議会議長賞 大淵第一小

一般花壇の部

☆市民の会長賞 岩松上町花の会 ☆市長賞 ふる里の駅を花と緑で飾る会・駅職員花の会 ☆市議会議長賞 富士花の会

クスノキを工場に無料配布

「グリーンふじ21」記念事業の一環として、工場緑化推進のため市民の木「クスノキ」を無料配布します。

対象 市内事業所
申し込み期間 5月17日(土)まで
申し込み、問い合わせ先 みどりの課
内線2418

浸水被害住宅の改良費用を助成

住宅への浸水被害を防止するため、金融機関から改良資金を借り入れた人に、条例によって算出した利子相当額を助成しています。対象となる費用の額は、同一敷地内での改良資金として借り入れた額で200万円を限度とします。

問い合わせ先 建設部管理課内線2494

私道の舗装、側溝工事に補助金

公道として認定するのが困難な私道であっても、道路の幅・長さ等が要件を備え、工事の施行基準に合っていれば補助金の対象となります。

交付額 標準工事費の2分1以内
受付期間 5月15日(木)～12月27日(土)
申し込み、問い合わせ先

建設部管理課 内線2491、2492

身体障害者巡回診査 更生相談

とき 5月15日(木)13:00～14:00受付
ところ 吉永公民館
内容 身障手帳の交付申請相談、補装具及び日常生活用具などの相談
料金 無料

静岡県利子補給制度

県と労働金庫は、県内に住宅を新築・増改築・中古住宅購入をする勤労者に、資金を利子補給します。

条件 住宅部分の床面積50～120㎡
次の場合は165㎡以下

- ・60歳以上の老人とその親族が同居
- ・6人以上の親族が同居
- ・心身障害者とその親族が同居

利子補給 年3回、7年間

問い合わせ先 労働金庫 ☎53-2525

家内労働旬間

5月21日から31日までは家内労働旬間です。

家内労働者の労働条件を向上させるため、家内労働手帳を活用して委託条件を明確にしましょう。

問い合わせ先

富士労働基準監督署 ☎51-2255

勤労通信学園を開催

通信制教育により高校卒業資格を得ようと努力している人の学習の場です
とき 5月～62年3月 毎週木曜日
18:30～21:00

ところ 市立吉原公民館

講師 市立吉原商業高校教諭

問い合わせ先 青少年課 ☎21-5436

＝登山シーズンを迎え一言＝

愛鷹連峰！注意が必要

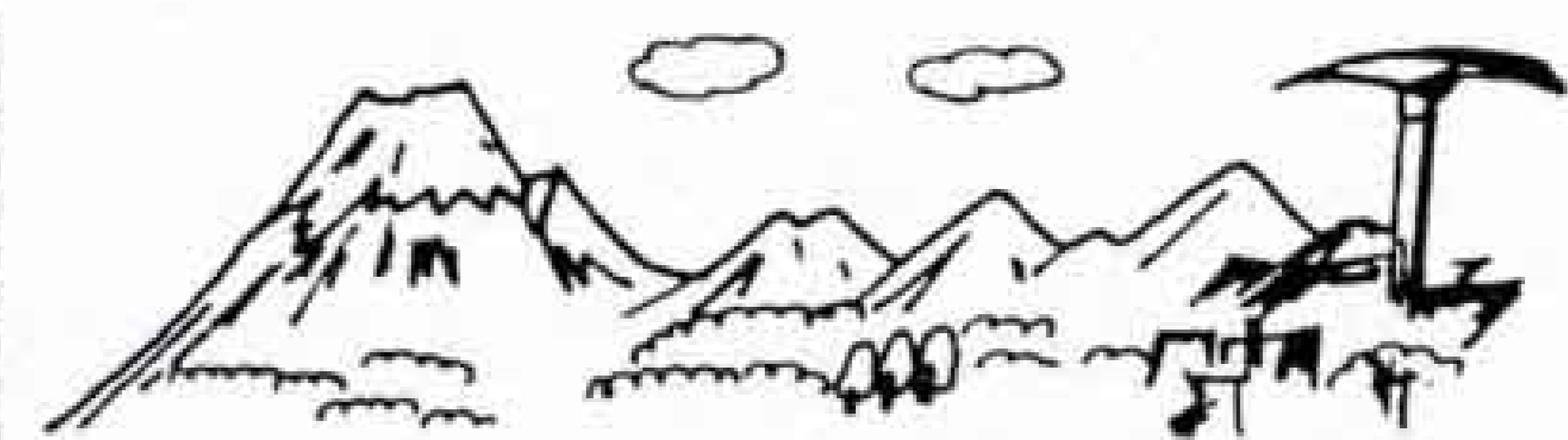

※割石沢出合↔割石峠のルートは通行不可

園芸コーナー

西洋 シャクナゲ



5月の庭を華麗な花で飾る西洋シャクナゲは、花木の女王といわれ、中国南西部やヒマラヤを中心とするアジア地域のさまざまな原種が欧米で交配、育種されたものです。

これらは、原種に比べて大輪で豊富な花色を持ち、しかも丈夫で育てやすく改良されています。

【庭植えのポイント】

シャクナゲは通気性のよい酸性土を好むので、庭土に鹿沼土を半分ぐらい混ぜて、元の地面より10～20センチぐらい高くなるように植え付けます。

また、シャクナゲは根が土の浅いところに張る性質があり、乾燥や地温の上昇に弱いので夏の西日が当たるような場所は根がいたみ、好ましくありません。そこで、植える場所としては、大

きめの落葉樹の下などがよく、植え付け後、根本を藁や腐葉土、ピートモスなどでマルチングするとよいでしょう。

【花後の手入れ】

咲き終わった花がらをそのままつけておくと樹勢が衰えるので、なるべく早目に、花房ごと摘み取ります。

また、花のつかない枝先には、芽(頂芽)がついていますが、西洋シャクナゲは分枝力が弱いので、この頂芽を摘むと、よく分枝してこんもりとした樹形がつけられます。



新たな創造
確かな発展
—はたちの富士市—

☆市民の森林づくり十六日(金)
九時から大淵にて、詳細は林政課。
☆全国県木の森づくり、ふるさと
村記念碑の建立二十五日(日)広
見公園にて、詳細はみどりの課。

新市二十周年記念 五月の行事



岩本の 妙法天狗

岩本実相寺の山門をくぐると、左側に妙法堂と呼ばれる小さなお堂があります。今回は、この妙法堂に伝わるお話しを岩本上町の影山茂夫さん(六十一歳)に教えていただきました。



▲妙法堂



▲影山さん

伝わっているいろいろな話

この妙法堂には、昔からたくさん
の言い伝えがあります。

子供が生まれたら赤飯をすのこ
に盛って供えます。そして、白紙
に赤い梅を染めてその紙を御堂の
横にあるさるすべりの木に結ぶと
その赤ちゃんは健康になるとい
われています。

春の節句のころは、成人した者
が幼いころ、祝ったひな人形を持
ち寄り御堂に供えて成長を感謝し
ました。

また、**疱瘡神様**とも呼ばれ、天
然痘の蔓延したときにその治療を
祈願したともいわれます。

一時に千里を走る天狗

いろいろな話が伝わっています
が、妙法堂は妙心と法心とい
う兄弟の天狗をまつています。こ
の天狗は妙法一神といわれ、足と
手の神様で、一時に千里(約四千
キロメートル)走る力をもってい
ました。足や手の病気に悩む人は

祈願すると直るといわれています。

毎年四月にマラソン大会

影山さんは、老朽化した妙法堂
を地域の有志とともに昭和五十
二年に補修しました。

それを機会に、地域の子供たち
を集めマラソン大会を始めまし
た。影山さんは「子供たちが妙法天
狗のご利益で足が走くなるとい
ね。お参りに来る人もよくなります
よ」と語ってくれました。



▲ことしも大にぎわいのマラソン大会(4/3)

地名の由来

宇東川 (原田地区)



宇東川地区のまん中を松原川
が流れ、西側は一段高く今泉の
御殿地区があります。そして、
宇東川地区と御殿地区の境付近
は、おおむね絶壁になっています。

宇東川の宇は「家の軒下」と
いう意味があります。地形的に
見ると宇の東であり、松原川を
抱えた村だという意味で、宇東
川という地名になったのではな
いでしょうか。

こちら編集室

「市制二十周年にかけ
て二十歳の人を表紙にし
たらどうだ?」「さすが
先輩、いい考えですよ」
と安易に決めたのが運の
ツキ。自称ヤングも気付
いてみればオジサンで、
全くツテがない。今回の
鈴木さんにも迷惑をかけ
ました。我と思わん二十
歳の方、編集室へ一報を。



盛んだった 俳句活動



▶中比奈にある菅雅
の句碑

19世紀の初め、文化・文政のころ
は農村でも俳句が盛んでした。

この地方を代表する俳人といえば
比奈の松井菅雅(1769~1818)をあ
げることができます。菅雅は去留の
弟子で江戸に学び、駿府で時雨窓の
代表者として活躍しました。

原田の妙善寺観音堂には46首の俳
句が刻まれた額があります。これは、
享和3年(1803)吉永の渡辺佳亨が
江戸・興津・沼津などから当時一流
の俳人を呼んで俳席を設けたもので
す。

吉原第二中学校(今泉)東側の十
王子神社にも句額があります。奉納
されたのは文政12年(1829)で、句
の数は49、納句の顔ぶれから相当大
きな集まりだったと推察されます。

これらは、この地域の俳句活動が
盛んであったことを示しています。