



時日久曾 雪着若若家留 語告  
言継持往 不盡能高嶺者

天原 採放見者 度日之 性毛像比  
照月乃 光毛不見 白雲母 伊去波伐加利

天地之 分時從 神无備手 高貴寸  
駿河有 布士能高嶺乎

山部宿於赤人理不盡 歌二首 山部赤人

田子の浦ゆ うち出でてみれば……  
山部赤人の歌碑建立

二十一世紀を生きる市民のために

# 自然とみどりを！

## 「グリーンふじ21」計画決まる



- ▽…… 人間の生活に欠くことのできない自然やみどりを中心にしたまちづくりの長期計画「グリーンふじ21」計画ができました。
- ▽…… この計画は、第三次富士市総合計画「ふじ二十一世紀プラン」とあわせ、具体的な施策の設定については、昭和七十年を目標にしますが、自然保護や緑化推進を中心とした新しい環境創造を総合的な視点で考えるものであるため、二十一世紀をめざして策定しました。

### 計画のねらいと位置づけ

グリーンふじ21計画は、

- 一、自然環境の保全
- 二、都市環境の整備と緑化推進
- 三、自然保護、緑化意識の啓発と市民参加。

を大きな三つの柱にしています。

計画の設定に当たって、自然環境の保全については、富士・愛鷹山麓の良好な自然環境の保全を核とし、富士市域自然調査研究会等専門の調査機関の調査結果や提言をもとにしながら、今ある富士市域全体の自然に目を向け、適正な保護、保全策を講じ、あわせて自然景観にも配慮し、自然の利活用を図っていきます。

都市環境の整備と緑化推進については、富士市の潜在自然植生調査に基づき、富士市本来の樹種を都市緑化の基本として、緑の機能を十分に組み込んだ都市環境の整備を考え、都市の美観にも配慮しながら緑のまちづくりをめざします。

そして、これらの計画の具現化に当たって、個性ある地域環境をつくり出す地域緑化や美化活動の担い手としての市民のみなさんの参加（市民運動）のあり方を明らかにし、企業の参加についてもお願いしていくことにしています。

### 自然環境の保全

富士・愛鷹山麓、富士川、須津川溪谷そして浮島ヶ原などの自然環境は市民生活を守り、経済基盤としての役割を果たすだけでなく、それぞれの自然が富士市の貴重な文化的な遺産でもあるといえます。そこで「自然と人間との共存」を基本におき、「守る」「つくる」「活用する」という三つの視点から自然環境を保全していきます。

### ◇守る自然

富士・愛鷹山麓地域は、自然植生が少なく、標高六五〇メートルから一五〇〇メートルに点在する



ブナ林や平野部に断片的に残る照葉樹林はその価値を再認識し、適正に保全していかなければなりません。

また、須津川上流に生息するハコネサンショウウオの保護や、浮島ヶ原の湿原植生の保全、さらになつかしい里山の原風景であり四季を演出してくれる二次林（クヌギ、コナラ林）の保全も積極的に進めます。

### ◇つくる自然

富士市の森林全体の八〇パーセントがヒノキの植林で、人間と森林の経済的なかかわりが強いものですが、この広大な人工林を単なる材木の生産の場であるという見地からだけでなく、その公益機能や美しい景観を市民共有の貴重な財産であるという見地から守り育てていくとともに、自然植生の復元、学校教育林の拡充を図っていきます。

### ◇活用する自然

自然と接し、その中で楽しみながら自然の生態系や意義を認識し、愛護精神や正しい自然観を醸成するため、それぞれの自然の特徴を生かした野外レクリエーションの場として整備し、活用を図っていきます。

そこで、丸火自然公園については、自然教育、レクリエーションセンターとしての機能を十分に果たすため、公園面積の拡大、丸火自然館の整備充実、自然観察指導員の配置などを図っていきます。

また、富士川河口については、県下有数の水鳥の飛来地であるので、野鳥を中心とする自然観察コースを整備するとともに、特別鳥獣保護区の指定について関係機関へ働きかけていきます。

さらに、須津川溪谷についても自然観察コースやハイキングコースを整備し、四季を通じて美しい溪流の自然に親しめる場所として活用を図っていきます。

### 都市環境の整備と緑化推進

快適で潤いのある市民生活を営める都市づくりをめざし、みどり公園、河川、海浜を含めた総合的な都市環境の整備を行います。

### ◇都市緑化

都市のみどりは健全で快適な市民生活の基本的な要素であり、魅力ある都市景観の創出に欠くこと

のできないものです。富士市の場合、市街地のみどりは量、質ともに、まだまだ十分とはいえません。そこで、次のような施策によりまちの中の「みどり」の量と質の充実を図ります。

#### 。街路の緑化

街路樹（高木）は自然生長仕立てを基本に、伸び伸びと育て、道路の緑のボリュームアップを図ります。

#### 。地域の緑化

地域空間を舞台に、地域ぐるみの緑化活動を進めます。

#### 。家庭の緑化

生け垣づくりの普及促進をはじめ、生活の中へ緑を取り込むための啓発活動を行います。

#### 。工場・事業所の緑化

緑化協定などの制度化を図り緑に包まれた工場づくりを推進します。

#### 。公共施設の緑化

学校をはじめ緑あふれる公共施設づくりを進めます。

#### 。緑化植物園の整備

緑のまちづくりのシンボルとして、また都市緑化推進の拠点として、多くの市民から親しまれる緑と花のあふれる植物園を整備します。

### ◇公園・緑地

都市の中の「みどりのオアシス」として大切な役割を果たす公園・緑地について、計画的な配置、文化性の高い公園づくり、みどり豊かな公園づくり、生きがい確保のための公園づくりを基本としなが

ら市民に愛される公園づくりを進めます。

現在、整備中の中央公園、岩本山公園、富士総合運動公園、大湖公園、広見公園等の整備を図るとともに、緑地、緑道の整備、公開緑地事業の推進により、市民一人当たりの公園面積を現在の四・二㎡から昭和七〇年度末には五・八㎡にすることを目標にしています。

### ◇河川環境の整備

本来の河川機能の充実とあわせ、市民が水辺に親しめるよう河川沿いの緑化を行い、潤いのある河川環境を創出します。また、河川とその周辺を美しく保つため、地域住

### 自然保護・緑化意識の高揚と市民参加

「グリーンふじ21」計画に盛り込まれた自然環境の保全、緑化の各事業を効果的に進めていくためには、市民の理解と協力が前提となり、自然保護や緑化意識の高揚、そして市民参加が必要です。

そこで、自然保護思想の啓もうを図るため、次のような事業を行います。

- 。丸火自然館を自然教育や研修の拠点として活用。
- 。視聴覚機材を活用し学校教育や社会教育での啓発活動。
- 。自然観察会、探鳥会の実施。
- 。森林のモニタリング
- 。緑化意識の啓発としては
- 。緑化植物園を拠点とする緑と花の普及活動
- 。視聴覚機材による啓発

民と行政の連携のもとに河川美化運動を推進していきます。

### ◇海浜環境の整備保全

富士川河口から沼津市まで、田子の浦港を中心に延長九キロの海岸線がゆるやかな弧をえがいています。そこで、海浜環境の保全については、海の玄関である田子の浦港を中心に、ポートサイド・パークの整備や緑化の推進を図り、市民のレクリエーションの場として整備を進めるとともに、地域の人たちの参加を得ながら保安林の保護育成、浜辺の環境美化を推進していきます。

。行政と市民を結ぶ「みどりのたより」の発行

。ふるさとの森タイムカプセル事業

などを行っています。さらに、市民参加のあり方としては、地域緑化、環境美化、公園や街路樹、そして河川など可能な範囲での自主管理を含めた総合的な市民運動の展開を図るとともに自然保護団体を育成していきます。また、「みどりあふれる文化と産業のまち」をめざす都市像とする本市にとって、これからの新しいまちづくりを進めていくためには企業の参加と協力が不可欠であり、行政と企業の連携をより密度の濃いものにして、快適で潤いのあるまちづくりを進めていきます。

# 夢の新幹線新駅を描く

## 市民代表が意見発表

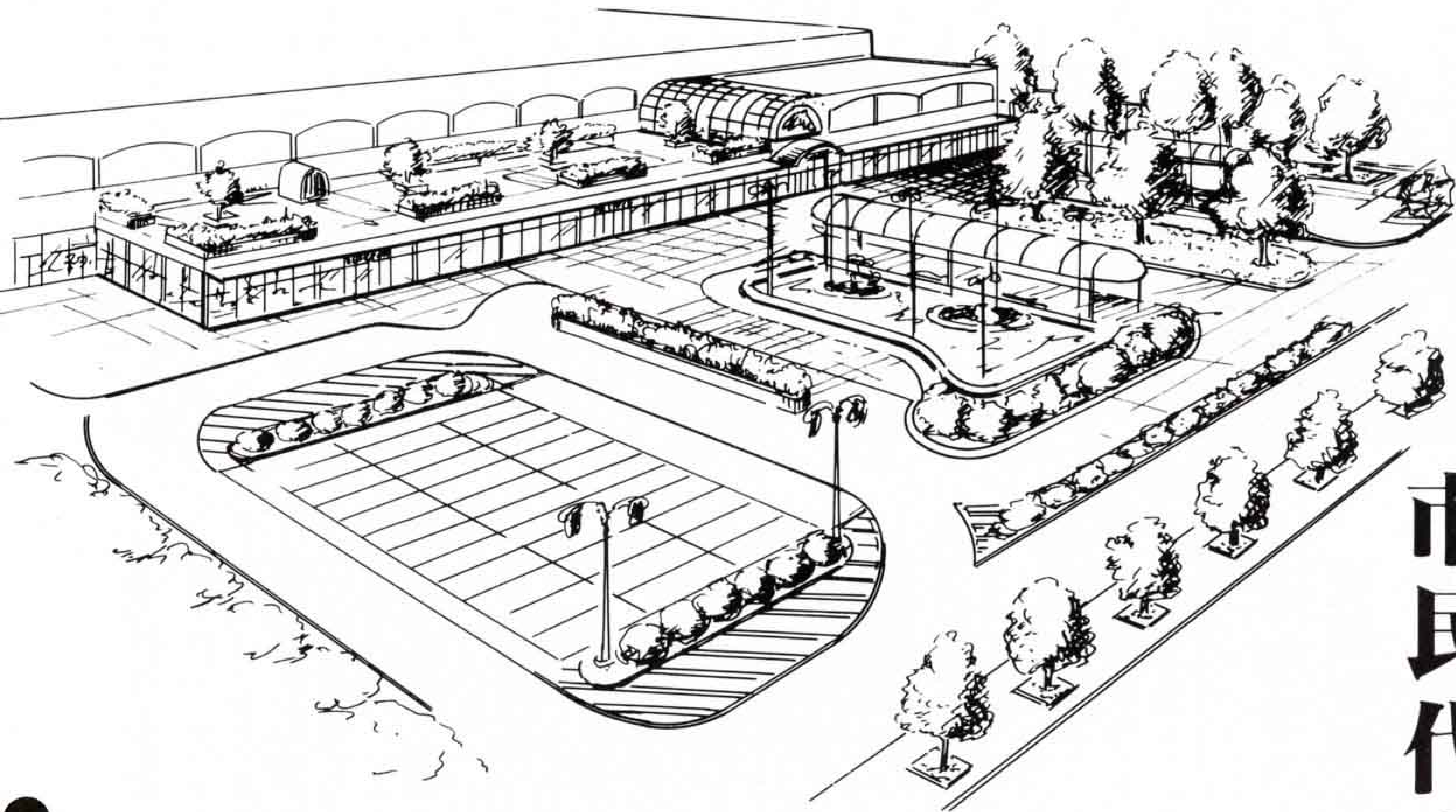

昨年八月建設が始まった新幹線新駅は、昭和六十三年三月の開業を目指して着々と工事が進んでいます。新駅設置は、二十一世紀のまちづくりのためにぜひ必要と、市民を初め、周辺地域のみなさんが協力して実現しました。それだけに駅舎のデザインについては、世界一の富士山と駅周辺の景観との調和を考慮に入れた中で、市民代表二十七人を含んだ新幹線富士駅駅舎デザイン検討懇話会（川口清俊座長）を発足させて、フリーな立場で駅舎のイメージを描いて発言していただきました。

今回は、懇話会で出された意見のあらましをお知らせいたします。

### 市民駅の実現に努力

新幹線新駅のデザインについては、画一的な箱型のコンクリートの建物でなく、富士市にあった個性ある駅舎にしたいという市民の声が多く聞かれ、関心の高さがうかがわれます。

市は、これらの声を反映するため、市民代表、学識経験者である

助言者、それに、市当局や議会代表をオブザーバーに入れ、新幹線富士駅駅舎デザイン検討懇話会を五回にわたって開いてきました。

懇話会で提言された意見については、市がある程度整理したあと、国鉄の駅舎建設関係者と話し合い、意見をどれだけ盛り込んでもらえるか、国鉄に要望し、具体的に駅舎設計の中に組み入れ反映していきたいと考えています。

### 美しい富士山を

### 多くの人に

「駅というのは、旅行者の利便性、市民の利便性、地域性といった三つの要素のどれが欠けてもよい駅とはいえない」という助言者のアドバイス等を考慮に入れて駅舎の外観、コンコース、旅客サービス施設等、駅舎の細かいところまで意見が出されました。

まず、駅舎のメインテーマと全体のイメージとして提言されたことは、新幹線こだま号がホームにすべり込んでくると旅行者、ビジネス客が富士市にきたんだと感ずる駅。日本一の山、富士山が見える駅。駿河湾、豊富な地下水をイメージして「富士山と水と海」をテーマに自然を主体としたものや、竹取物語や山部赤人等といった伝統と文化も取り入れたいといういろいろな意見ができました。

また、市民の駅として、新幹線利用客だけのためでなく、市民が駅へ行って十分楽しめ、また行ってみたくするような駅にしたいという意見もありました。



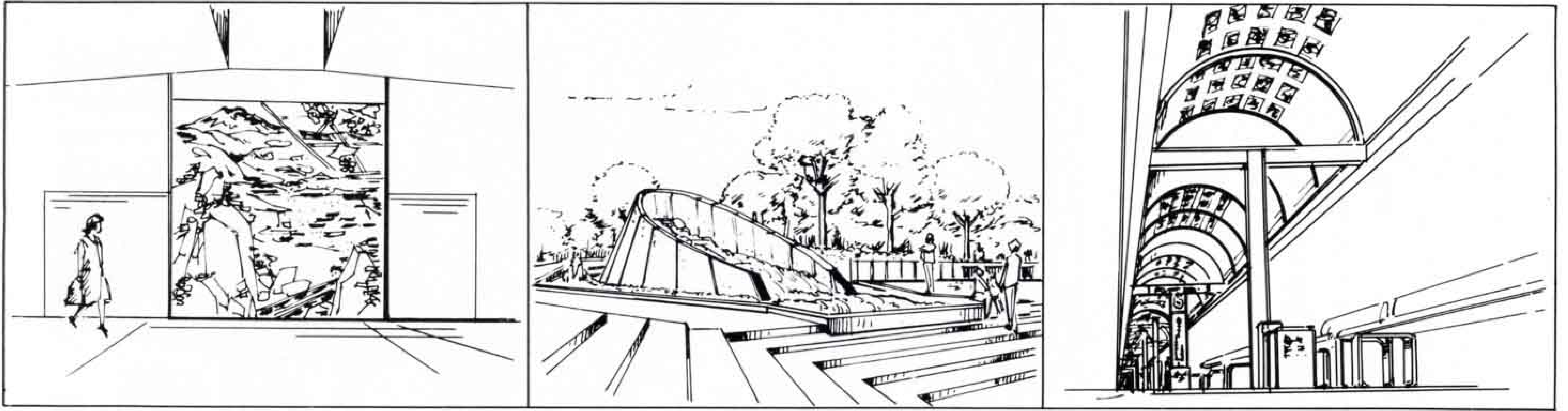

## 駅舎の外観は

- ・ 駅舎の都市側施設は二階建てに、国鉄管理施設の屋上に庭園を造ってそこではコンサート等、いろいろな行事ができたり市民も気軽に利用できる駅にしたい。
- ・ 駅舎の正面は、駅前広場との調和を考えた建物にし、そのまま絵になる建築様式を取り入れる。
- ・ 外装に特徴を持たせ、富士にマッチしたものとして、例えば広見公園の眺望館のように文化の薫りがするものに。
- ・ 駅北口には、富士山を全面に表わしたイメージの強いもの、南口については、北口と調和のとれた駅舎外観を考えてほしい。
- ・ 時代の変化に柔軟に対応できるような構造を考え、将来増、改築できる基礎工事を配慮しておくことがよい。

## 駅舎の内部は 斬新なイメージを

- ・ 遊びの心としてかぐや姫等、富士市の文化、歴史を形どったものや木、竹をふんだんに使い心のやすらぎを表わし、ソフト面に力を入れたい。
- ・ ガラス窓は大きくして、富士山を見れるようにしたい。また、駅舎の外側からも富士山を写し出せる窓があるとよい。
- ・ コンコースを吹き抜け天井にして玄関入口にゆとりをもたせたい。また、ポスター等、宣伝広告は一カ

所にまとめ整然とさせたい。

- ・ 通路の一部分に木レンガを使うなど、あたたかみのあるものにしてほしい。

## 都市側施設には 物産展示場などを

- ・ 壁面に斬新なデザインを施す。例えば光ファイバーによる影と光 著名作家による彫刻や絵画、陶芸品等をはじめ込んだらどうか。
- ・ 富士市の特産品である紙とその製品や車、薬品、家電製品等、工業都市にふさわしい製品の展示場がほしい。また、駅周辺地域の物産展示、即売もできるスペースがほしい。
- ・ 駅舎で商談できるような特別サロンがあればよい。
- ・ 簡単なビジネスができるように岳南地区のあらゆる情報を集め、利用者に情報の提供ができるような施設も備えたらどうか。
- ・ 喫茶室、軽食堂がほしい。
- ・ 富士ヒノキを利用した展望茶室を造り、やぶ北茶のサービスをしてみたらどうか。
- ・ その他市民の催し物ができる大きなホールを造ったらどうか。

## 駅前広場などは シンプルに

- ・ 駅前広場は南側、北側とも緑、水をシンボルとしてシンプルに統一したい。
- ・ 南に駿河湾、北に富士山があるので南口広場を海のゾーン、北口

広場を山のゾーンとして考えたい。

- ・ 駅広場に溶岩と水を使い、富士山と滝を造り、くすの木やバラ園も配置して市民の憩いの場となるようにしたい。またシンボリックモニュメントも造りたい。
- ・ ベンチなどについても形にとらわれないで噴水などの周りで気軽に座れるのがよい。

- ・ 公衆電話ボックス、ごみ箱などについても一つひとつに富士市の個性を考えてデザインするとよい。
- ・ 富士山の眺望を壊さないよう駅舎北側の都市計画について十分配慮する必要があるのではないか。
- ・ 駐車場については、駅周辺に計画し、民間駐車場の活用を十分検討してほしい。

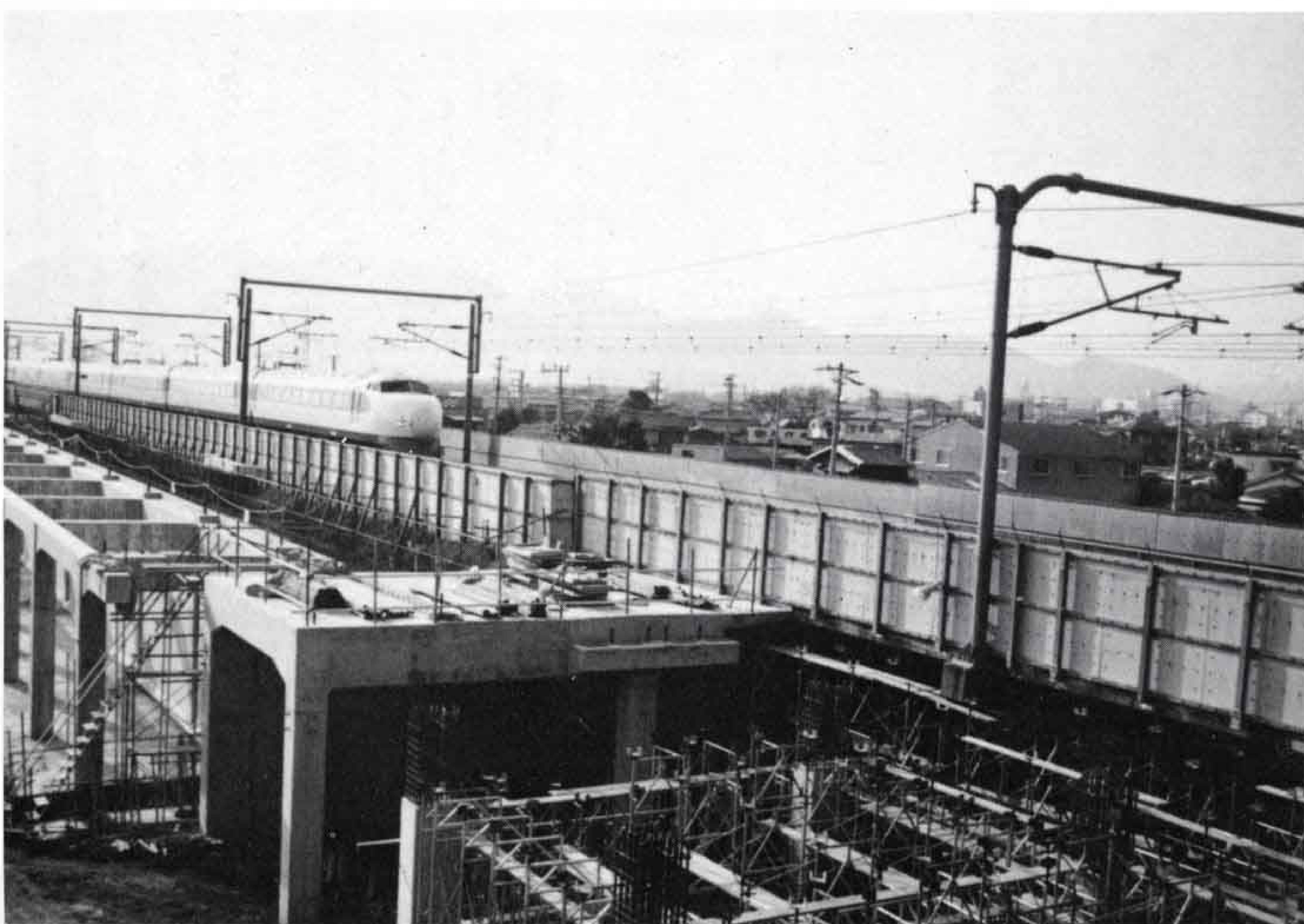

▲着々と工事が進む新幹線新駅工事現場

# 市民ギャラリー大にぎわい

静岡の自然を写そう写真コンテストの入選作品展と中国嘉興市展が、七日から十二日まで市役所二階市民ギャラリーで開かれました。写真展は、須津川溪谷や富士川河口など県内の自然風景百点。一方嘉興市展は、昨年訪中した友好調査団のスナップ写真と掛け軸などを展示し、多くの市民でにぎわいました。



▲嘉興市から贈られた掛け軸に見入る見学者



▲うむ/きれいに撮ってあるな

## 春をつげるハクモクレン開花

市指定の天然記念物でもある岩本永源寺のハクモクレンが、ことしも見事な花をつけました。

樹高11メートル、目通り1.2メートルの大木は、樹勢が旺盛で姿も美しく、傷もないこともあって近所の人のもとより、各地から見にきていました。

小島住職は、「ことしは近年になく多くの花をつけ、特に美しい」と話していました。



▲1万5,000個もの花をつけたハクモクレン

## 児童を交通事故から守る横断旗寄贈

新入学児童を交通事故から守ろうと、日産吉原工場が、ことしも四月三日に横断旗を六十本、市に寄贈してくれました。

この横断旗は、各小学校PTAが交差点に立つて、児童の通学時に横断の交通指導をする際に使用していきます。

現在使用している横断旗が古くなった校区は市生活安全課へご連絡くださいればお分けします。



▲横断旗を贈る日産吉原工場代表者





# 暮らしのたより



## お年寄りや障害者の 住宅整備資金を貸し付け

市は、60歳以上のお年寄りや障害者（身体障害者手帳1・2級、または療育手帳の総合判定A）の専用居室等を増改築、または改造するための資金を貸し付けます。

受付期間 5月6日(火)～30日(金)  
貸付限度額 150万円  
貸付利率 年3%  
償還期限・償還方法  
10年以内の元利均等月賦償還  
申し込み・問い合わせ先  
市福祉課 内線2320

## 元吉原地区 住居表示実施について

火災や救急及び郵便、電報、宅配便などで、尋ね先の住所がよくわからず不便を感じたことは誰しもが体験していると思います。こうした不便をなくすために、住居表示制度が制定されています。昭和61年3月市議会で、元吉原地区（鈴川、今井、大野新田の各一部）が住居表示実施のための市街地地域に議決されました。関係地区の皆様には近日中に説明会を開きますので、ご理解とご協力をよろしくお願い致します。

## 東京サミット交通規制

東京サミットのため、5月2日(金)から5月7日(木)までの間、首都高速道路、環七通り以内の地域では、交通規制を行います。都内を通過する場合は、環七通り、環八通り、国道16号線、湾岸道路などへ迂回してください。

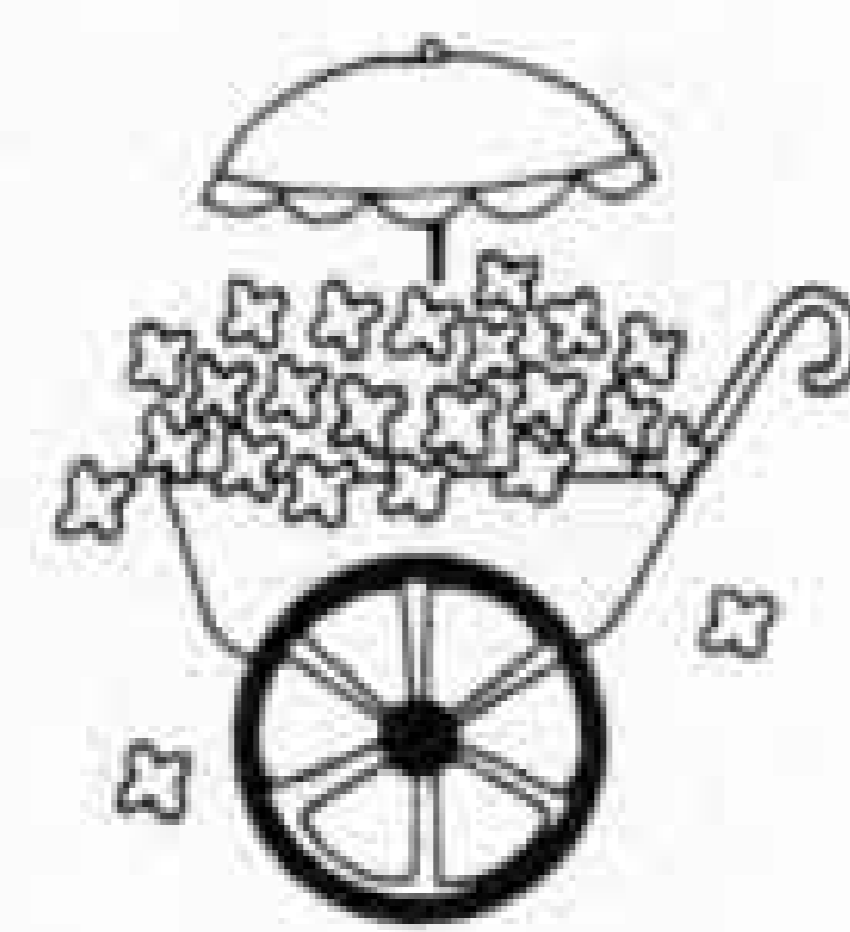

☆静岡低肺グループが結成されました  
肺結核後遺症、ゼンソク、肺気腫、などで呼吸障害のある人はご連絡ください。問い合わせは小田☎71-9477へ  
☆中国語学習会会員募集  
・とき 5月～10月（6ヵ月）  
毎週木曜日 10:00～12:00  
・ところ 富士文化センター  
・会費 月3,000円

## 日赤社資にご協力を

赤十字は、事業資金募集運動を行います。この間、奉仕団及び、町内会の役員が社員加入のお願いに各家庭を訪問しますのでご協力ください。

募集期間 5月1日(木)～31日(土)  
問い合わせ先 市社会課 内線2312



## 市税納期のお知らせ

軽自動車税（全期分）及び固定資産税・都市計画税（第一期分）の納期は、4月15日から4月30日までです。

なお、61年度固定資産・都市計画税の土地については、負担調整措置により算定されています。

問い合わせ先 市税務室資産税  
内線2380～2389

## 労働保険料の申告と納付

労働保険料の申告と納付の手続は5月15日が期限です。最寄りの金融機関または労働基準監督署に、保険料を納付してください。

問い合わせ先  
富士労働基準監督署労災課☎51-2255

## 森林の火入れには

### 許可申請が必要です

富士市火入れに関する条例に基づき、森林の周囲1㍍の範囲内にある土地で地ごしらえ、開墾準備、害虫駆除、焼畑、採草地改良のために火入れを行う

・申し込み先 佐々木陽子☎85-3749  
☆主婦の手造り展  
・とき 5月1日(木)～6日(火)  
・ところ 吉原ユニ1階広場  
・内容 手芸、レザークラフトなど  
・主催 すみれ会 ☎52-2973  
☆富士希更山の会 バスハイク  
・とき 5月18日(日)  
・コース 市役所(6:50)→天城山  
・参加費 大人 3,200円(食料代含む)  
小・中学生 1,600円  
・申し込み先 渡辺 孝 ☎33-0005  
川久雅弘 ☎61-9245

場合は、許可申請手続が必要です。  
問い合わせ先 市林政課 内線2570

## 保健だより



問い合わせ先  
市健康課 内線2440  
2441

## 1歳6ヵ月児健康診査(13:30～15:00)

ところ	とき	該当児
市立体育館	5月13日(火)	59年10月生まれ
"	5月22日(木)	"
勤労者会館	5月23日(金)	"
鷹岡公民館	5月20日(火)	59年9・10月生まれ

※もちもの 母子健康手帳、通知書

## 3歳児健康診査(13:30～15:00)

ところ	とき	該当児
市立体育館	5月14日(水)	58年4月生まれ
富士保健所	5月16日(金)	"
勤労者会館	5月9日(金)	"
鷹岡公民館	5月1日(木)	58年3・4月生まれ

※もちもの 母子健康手帳、通知書

## 5月のお母さん教室

☆とき 8日(木)、15日(木)、22日(木)  
13:00～15:30  
☆ところ 市役所10階会議室  
☆もちもの 母子健康手帳、筆記用具

## 離乳食講習会(9:30～11:30)

ところ	とき	該当者
田子浦公民館	5月29日(木)	生後2～5ヵ月の第1子をもつ
吉原公民館	" 15日(木)	母親や祖母
鷹岡公民館	" 8日(木)	

※もちもの 母子健康手帳、筆記用具

・締め切り 5月13日(火)  
☆曾宮一念素描淡彩展  
・とき 4月26日～5月26日  
・ところ 佐野美術館(三島市)  
・問い合わせ先 佐野美術館☎0559-75-7278 4月25日までは休館です。  
☆'86社会人大学開校  
・とき 5月14日～8月20日  
毎週水曜日 18:30～20:30  
・ところ 富士文化センター  
・会費 10,000円  
・申し込み先 富士商工会議所☎52-0995 すみや☎63-2233



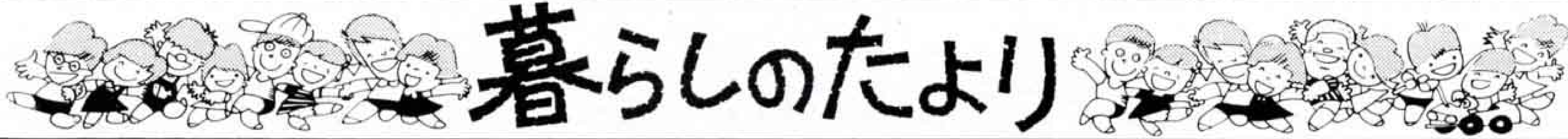

市役所  
51-0123



### 富士市制20周年記念 市民将棋大会

とき 5月4日(日) 9:00受付  
ところ 富士文化センター  
会費 1,500円、小・中学生は1,000円(昼食、粗品付)  
クラス A級・B級・C級の3クラス  
審判長 広津久雄氏(九段)  
主催 日本将棋連盟富士支部  
共催 同吉原支部  
後援 同県支部連合会、富士市、富士ニュース社、静岡新聞、静岡放送  
問い合わせ先 花田由雄 ☎61-1685

### 富士市制20周年記念 市民の森林づくり

とき 5月16日(金)、雨天の場合は5月19日(月) 9:00市役所前出発  
ところ 市内大淵字高塚(旧教育植林)  
内容 1畝の市有林にヒノキ、カエデ、サクラの苗木を植樹する。  
募集人員 300人  
申し込み先 往復はがきに住所、氏名、電話番号を書いて、市林政課へ。定員になり次第締め切らせていただきます。  
※当日は山歩き、軽作業ができる服装で、水筒を持参。参加者には、昼食と記念樹を用意します。

### 富士市民大学歴史講座

とき 5月21日~7月20日  
毎週水曜日 18:30~20:30  
ところ 吉原市民会館  
対象 20歳以上の市内在住、在勤者  
受講料 1人2,000円  
募集人員 150人(定員になり次第)  
申し込み先 5月7日から9日までに受講料を添えて、市文化体育課へ(市庁舎7階北側)内線2722

### 古文書解読入門講座

とき 5月から毎月第3土曜日  
13:00~15:00  
ところ 市立中央図書館第2閲覧室  
受講料 無料(ただし教材費1,000円)  
講師 鈴木富雄先生  
内容 くずし文字の読み方とその用例・テキスト解読  
申し込み先 はがきに住所、氏名、性別、連絡先を書いて、5月12日までに市立中央図書館へ。市内今泉7-12-36 ☎52-2825(電話で可)

### 俳句入門講座

とき 5月から毎月第2土曜日  
14:00~15:30  
ところ 市立中央図書館第2閲覧室  
受講料 無料(ただし教材費500円)  
講師 本宮鼎三先生  
内容 俳句の歴史・現代俳句と季語・作り方と批評・句会・短冊展など  
申し込み先 はがきに住所、氏名、性別、連絡先を書いて、5月7日までに市立中央図書館へ。住所は上記です。

### タンポポ料理を

### たべてみませんか

とき 5月11日(日) 8:45~  
現地集合  
ところ 丸火青少年の家  
対象 小学1年生~3年生の児童をもつ親子30組  
会費 1人100円  
もちもの 運動のできる服装、雨具、軍手、筆記用具、おにぎり  
内容 野草の説明、野草つまみハイク、野草料理など  
申し込み先 少年自然の家へ5月7日(水)までに(電話で可) ☎35-1697



### 富士市くらしの融資制度

市と労働金庫は、市民が生活の安定と改善に必要な資金を融資します。  
貸付金額 1万円~200万円  
用途により融資限度が定められているものがあります。  
利率 年6% 別に信用保証料0.72%返済  
返済 5年以内の元利均等月賦償還  
対象者 20歳以上65歳未満で富士市に2年以上居住し、同一事業所に2年以上勤務している人  
問い合わせ先 市生活安全課 内線2243~2245

### 健康コーナー

### 突発性発疹



小児科の外来に若い母親が、生後6ヵ月前後の乳児を連れて心配そうな顔をして来院する。  
医師 「どうしましたか？」  
若い母親 「昨夜から熱が高いのですが……」  
診察すると、乳児は割と機嫌よく、顔色は熱のためかやや紅潮しているが特に目立った変化はない。こんなとき、医師は、「突発性発疹」という乳児に特有の病気を念頭において若い母親に説明

し、不安をやわらげて帰宅させることがよくあります。

突発性発疹という病気は、主として生後1年以内の乳児がかかり、3、4日間高い熱が続き、急に熱が下がると同時に全身にハシカのような発疹が出て、1~3日間位で消えてゆく急性の伝染性の病気です。原因は、ある種のウィルスであろうと言われてはいますが、まだ、はっきりしていません。診断の一つの目安として、生まれて初めての発熱である場合が多く、熱の割合にはその原因と思われる点が少なく、抗生剤が無効です。時に、発熱第1日から3日位の間、永山斑ながやまと言われる発疹が口内粘膜にできることもあります。

この病気は特に重い合併症もなく、経過はよいとされていますが、嘔吐や下痢などの胃腸症状や、熱性ケイレンを伴うこともありますので、その予防には気をつける必要があります。そのためには専門医の受診をおすすめします。

〈富士市医師会〉

### レター通信

眼や鼻がかゆかったり、つまったり。ことしは花粉によるアレルギー反応が激しいようです。しかし、花粉症かと思っていれば風邪による炎症であったなどの場合もあります。治すためには正確な対応が必要です。

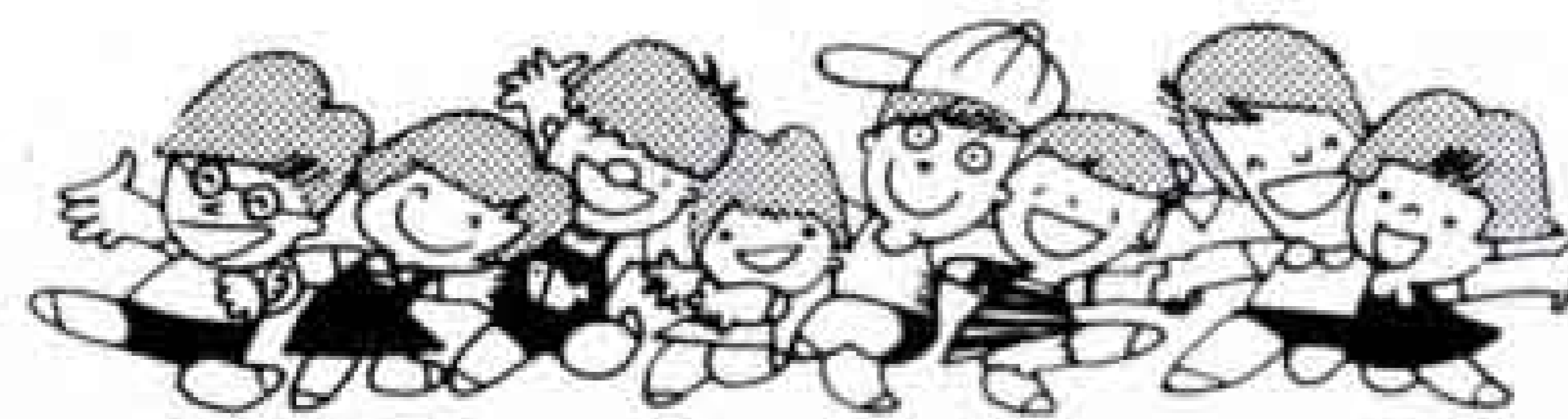

# 暮らしのたより

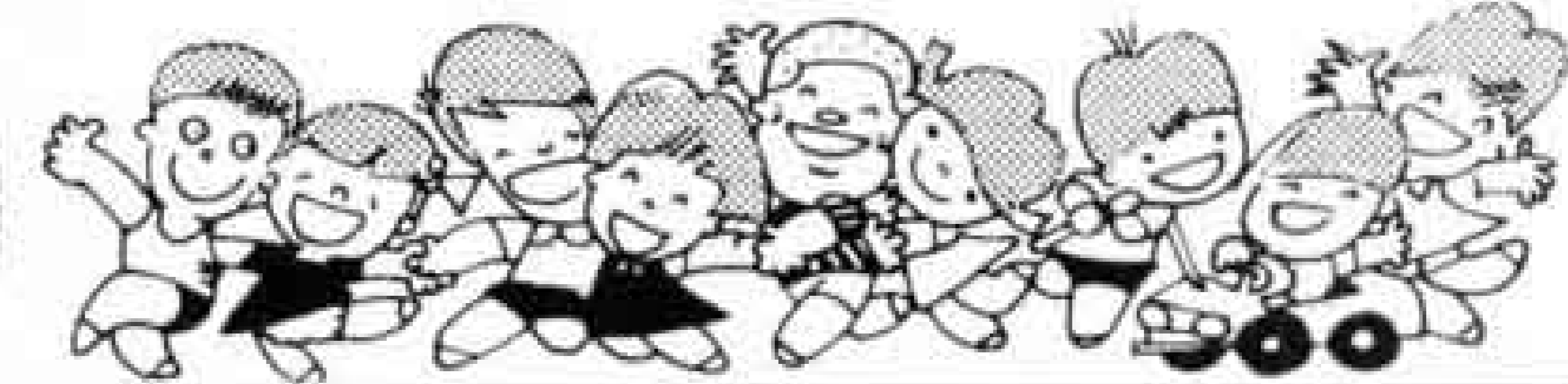

## 市民陸上競技大会

とき 5月25日(日)、雨天の場合は6月1日(日)

開会式8:30 競技開始9:00

ところ 富士総合運動公園陸上競技場

### 種目

☆小学生の部

100円、200円、1000円、400円リレー、走り幅とび

☆中学生男子の部(学年別、ただしリレーは除く)

100円、400円、800円、3000円、400円リレー(2、1、1、2年)、800円リレー(共通)、走り幅とび、走り高とび、砲丸投(1年2.7颯、2・3年4颯)

☆中学生女子の部(学年別、ただしリレーは除く)

100円、200円、800円、400円リレー(2、1、1、2年)400円リレー(共通)、走り幅とび、走り高とび、砲丸投(2.7颯)

☆一般男子の部

- ・60歳以上 5颯ロードレース
- ・50歳以上 5颯ロードレース

・45歳以上 60円、5颯ロードレース

・40歳以上 60円、砲丸投(4颯)、5颯ロードレース

・30歳以上 100円、砲丸投(5.45颯)、5颯ロードレース

・16歳以上 100円、走り幅とび、走り高とび、砲丸投(5.45颯)、5颯ロードレース

☆一般女子の部(5颯ロードレース男子と同じ年齢別)

・16歳以上 100円、砲丸投(4颯)、5颯ロードレース

参加資格 市内に在住、在勤、在学者

出場制限 (一般) 1人2種目以内、ただしリレーは除く。(中学生) 1人1種目、ただしリレーは除く。1校1種目3名以内。学校単位で申し込むこと。(小学生) 1人1種目、ただしリレーは除く。1校1種目5名以内、ただし走り幅とびは3名以内。学校単位で申し込むこと。

※小中学生の自由申し込みは、制限以内の場合のみ受け付けます。

※リレーは、1校1チーム。

申し込み方法 一覧表を2部、種目ごとに個票を作成し、5月7日(水)までに市文化体育課へ。内線2724

## 5月の歩く会

とき 5月11日(日)

雨天の場合 5月25日(日)

ところ 大仙山と柏谷百穴

集合場所と時間

富士駅改札口前 8:20

コース 富士駅 ■■■■ 函南駅 ~ 柏谷百穴 ~ 大仙山 ~ 函南駅(解散)

もちもの 弁当、水筒、タオル、雨具

問い合わせ先 (歩く会) 桑原吉平 ☎52-2764 佐野信雄 ☎61-6473

## 民話テレホンサービス 昔話を電話でどうぞ ☎53-1111

◇4月14日~4月27日

猿ぼんどう(大淵中)

◇4月28日~5月11日

三四軒屋沖の唐人の根っこ(田子浦中)

◇5月12日~5月25日

鈴川砂山のお地蔵さん(元吉原中)

◇5月26日~6月8日

吉原の身代わり地蔵さん(吉原一中)

## 我が家のアイドル

応募先  
富士市永田町一〇〇  
市広報広聴課



桜井 茜 S59.7.26生  
父・初夫 母・孝子(境)  
「今日の晩の料理は何にしようかな?」



辻 雄貴 S58.11.29生  
父・順一 母・絵津子(中央町)  
「はやくほくも幼稚園、行きたいなあ」

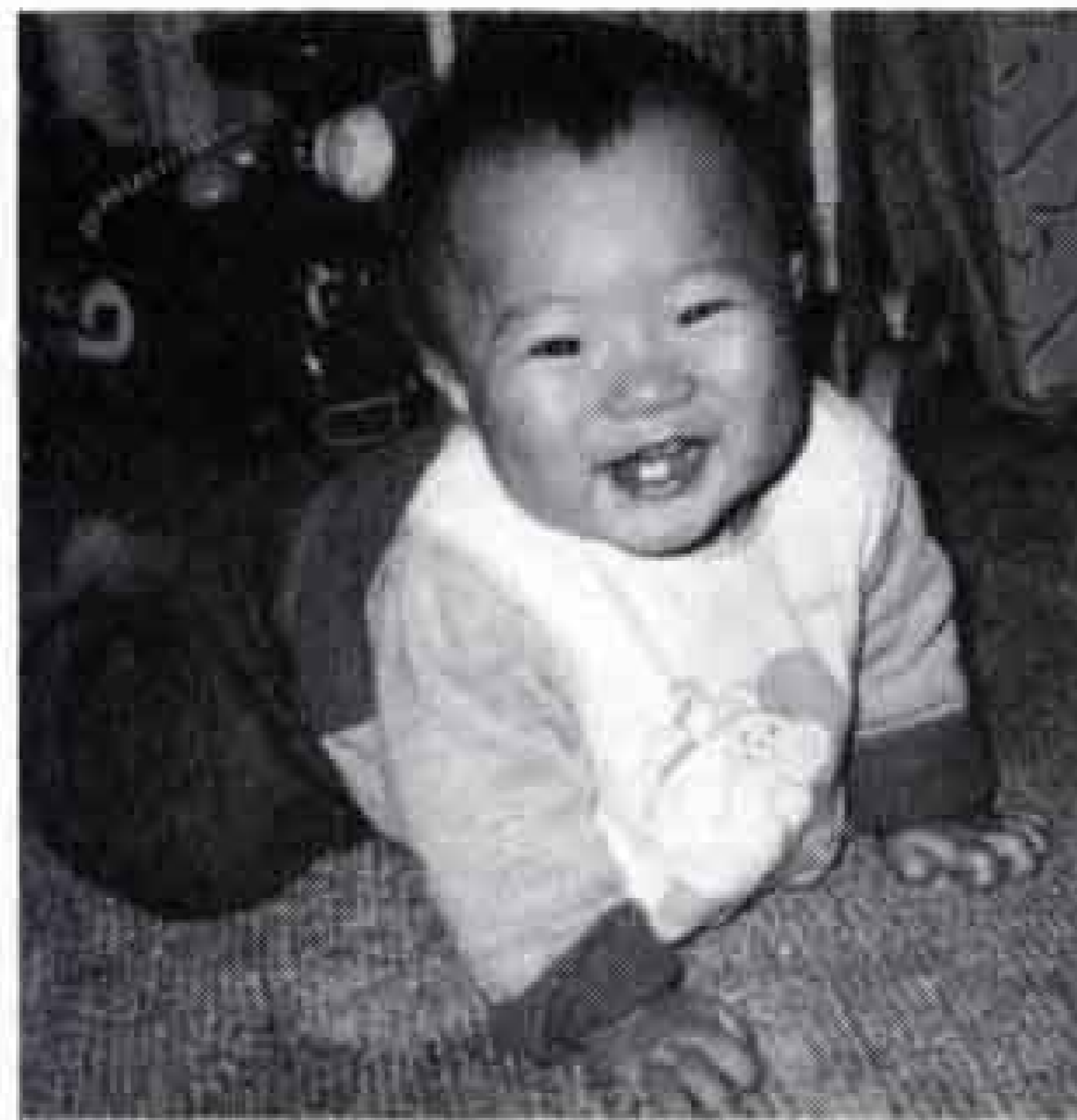

秋山 誠 S59.12.14生  
父・俊博 母・紀子(江尾)  
「とっても、やんちゃなほくです。はい、ポーズ」



鈴木慎吾 S60.5.19生  
父・智明 母・彩子(富士見台)  
「少しふとめのほくです。よろしくネ」



岸本尚大 S59.8.28生  
父・幸久 母・啓光(富士見台)  
「お父さんに似て、車好きだね」

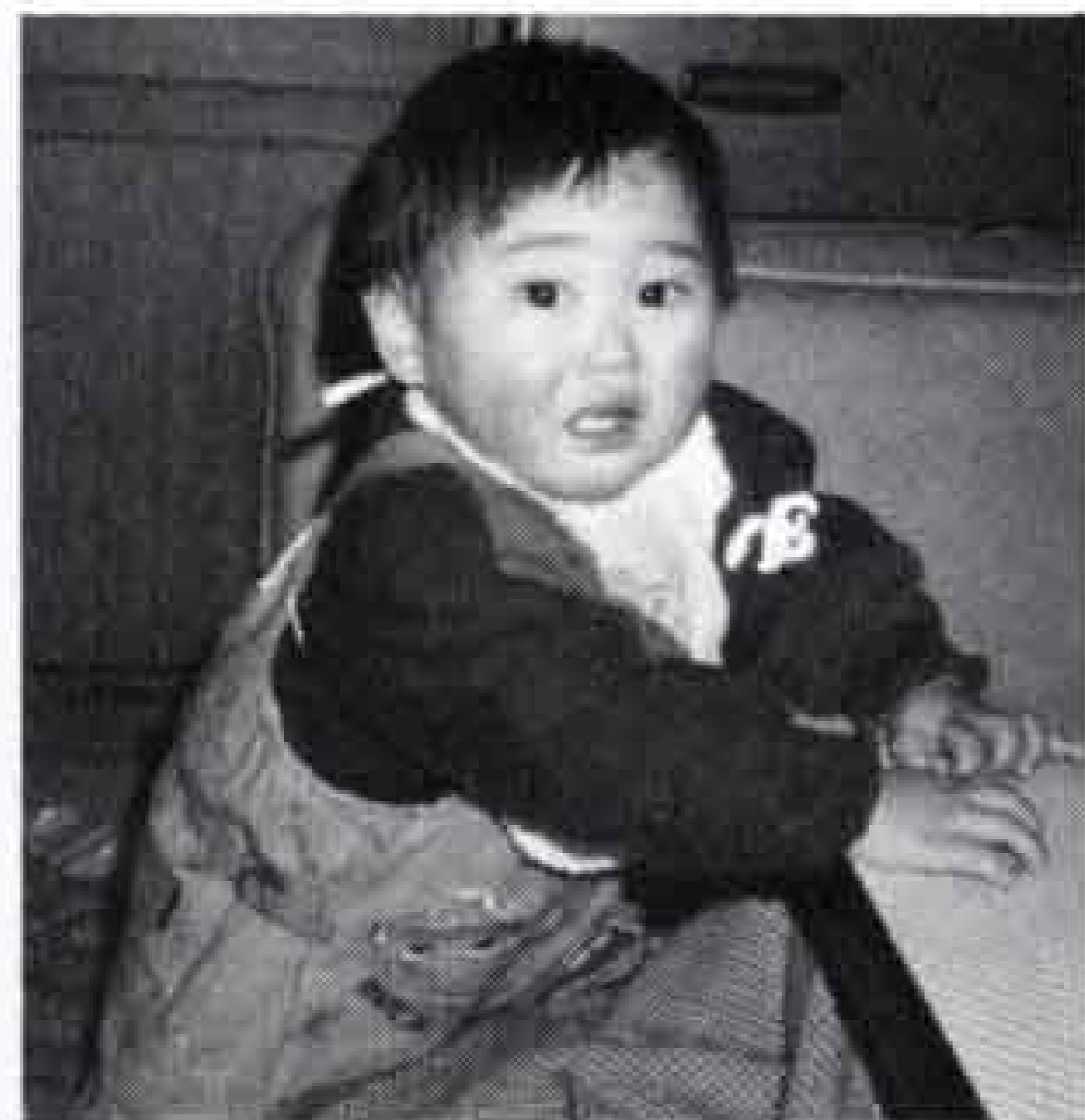

加藤 淳 S60.2.3生  
父・好美 母・初美(中丸)  
「元気で大きく、大きく、大きくなあれ!」



鈴木佑果 S60.4.21生  
父・宏彰 母・清美(鈴川)  
「白に入って、ハイ、ポーズ!」



矢久保浩介 S60.5.10生  
父・修 母・敏子(宮島)  
「つかまり立ちが、得意のほくです。ヨロシク」

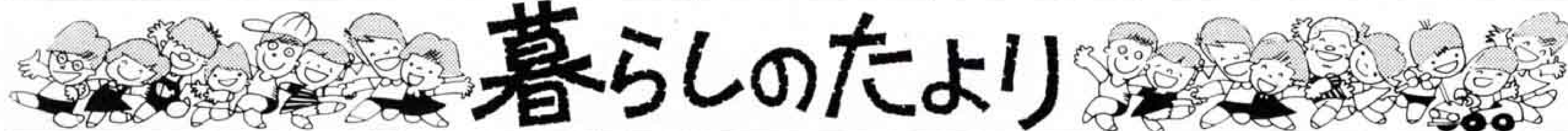

### スポーツ教室を開催

#### ミニバスケットボール教室

☆と き 5月16日～昭和62年3月6日 (計40回)

毎週金曜日 17:00～19:00

☆ところ 吉原小学校体育館

☆対象 市内小学生(4年生以上) 男・女各50人

☆内容 基本から試合まで

☆受講料 毎月300円

☆申込方法 受講希望者の保護者は、5月15日(木)19:00に吉原公民館大会議室に印鑑持参で集合してください。説明会を開きます。

☆問い合わせ先 市バスケットボール協会 小林方へ ☎51-2350

#### 柔道スポーツ教室

☆と き 6月3日～9月30日 毎週火・土曜日 19:00～21:00

☆ところ 富士柔剣道場(本市場)

☆対象 小学校5・6年生、中・高校生、一般 男・女30人

☆申し込み先 直接、富士柔剣道場か市内今泉2921 富士東高内 風岡儀一方へ ☎21-4371

#### 弓道教室

☆と き 6月3日～9月30日 毎週火・金曜日 19:00～21:00

☆ところ 市立弓道場

☆対象 一般成年、中・高校生 男・女30人

☆受講料 1,000円

☆申し込み先 5月20日までに、はがきに性別・年齢・電話番号・生年月日を記入して、市内一色257の8 徳武計助方 市弓道協会へ ☎21-6025

#### 市民卓球教室

☆と き 6月18日～11月26日 毎週水曜日 19:00～21:00

☆ところ 市立体育館

☆対象 小学生以上 50人

☆受講料 月500円

☆申し込み先 5月31日までにはがきで、市内鮫島475 川久保正行方 市卓球協会事務局へ ☎61-1555

#### バレーボール教室

☆と き 5月10日(土)、5月12日～6月9日 毎週月曜日 19:00～21:00

☆ところ 鷹岡小学校

☆対象 婦人初心者 50人

☆受講料 無料

☆申し込み先 はがきで、市内今泉5丁目6-45 小沢進方へ ☎52-5299

#### バドミントン教室

☆と き 5月31日～9月20日 毎週土曜日 19:00～21:00

☆ところ 市立体育館

☆対象 一般男・女 40人

☆受講料 3,000円

☆申し込み先 5月23日までに、往復はがきに住所・氏名・年齢・職業・性別を明記して、市内大淵95-33 笠井好美方へ ☎36-0596

### レクリエーション指導者講習会

と き 5月15日～6月26日 毎週木曜日 19:00～21:00

ところ 市立体育館

対象 一般成人(16歳以上の人)

申し込み先 5月12日(月)までに、市文化体育課へ 内線2724

**不用犬の引取日と回収コース**  
◎5月13日(火)、27日(火)  
元吉原公民館 9:20、田子浦公民館 9:45、富士公民館10:10、岩松公民館10:35  
◎5月6日(火)、20日(火)  
吉永公民館 9:30、富士見台公民館 9:55、大淵公民館10:20、鷹岡公民館11:45、広見公民館13:10、市立体育館13:35

### 5月 自動車文庫ふじ号の巡回日程

市立中央図書館☎52-2825 市立西図書館☎64-2110

月日	場所と貸し出し開始時刻
4日(日)	富士見台7丁目(10:00) 富士見台市営住宅第1集会所前(14:00)
7日(水)	滝戸団地(10:00) 湯沢平(14:00)
8日(木)	美容会(14:00)
9日(金)	大淵第二小学校(10:00) 東中、東小(14:00)
10日(土)	中丸第1グループ(10:00) 城山公会堂前(14:00)
11日(日)	砂山日産弘済会前(10:00) ポリプラ宮下アパート(14:00)
14日(水)	吉永第二小学校(14:00)
15日(木)	神谷緑町公園(10:00) 富士文庫、久沢読書会(14:00)

16日(金)	鷹岡八笠(10:00) 旭ヶ丘(14:00)
17日(土)	岳鉄須津駅(10:00) 天間北(14:00)
18日(日)	石坂西の原(10:00) 大昭和広見アパート、市立博物館駐車場(14:00)
21日(水)	旭化成中、東(10:00) 旭化成第5富士寮前(14:00)
22日(木)	自由ヶ丘県営住宅駐車場、ポリプラ早川アパート(14:00)
23日(金)	川成島青空会(10:00) 富子医院駐車場(14:00)
24日(土)	厚原本照寺前(10:00) 三ッ沢婦人会(14:00)
25日(日)	間門(10:00) 岩倉学園、富士楽寿園(14:00)
28日(水)	緑町公園(10:00) 田子の浦埠頭(14:00)
29日(木)	高山団地(10:00) 本田大村アパート(14:00)
30日(金)	市役所西側(10:00) 東海電化、蓼原保育園(14:00)

・天候、図書館の都合等により、日程を変更する場合がありますのでご注意ください。  
・5月の休館日は、毎週火曜日(6日、13日、20日、27日)、憲法記念日(3日)、子どもの日(5日)、月末図書整理日(31日)です。

# 富士の今と昔 ⑮



昨年、建てられた兄弟の像



鷹岡地区には、曾我兄弟に係りした史跡が数カ所ありますが、曾我八幡もその一つです。  
兄の十郎祐成は幼名一萬、弟の五郎時致は幼名箱王といい、五歳と三歳のときの像が写真です。この像は、言い伝えの中の有名な場面で、厚原の為田廣さんが寄贈したものです。

明治35年の曾我八幡宮 (写真提供 奈木盛雄氏)



# キヤプレン 登場

## 陸上部

### 富士見高等学校

文・三枝真由美



放課後の練習

私たち富士見高等学校陸上部は、昨年、東部大会、県大会、東海四県大会で総合優勝を飾り、インターハイでは一〇〇位が二位、二〇〇位が四位、五位、そしてやり投げが三位という成績をあげ、総合では惜しくも優勝は逃しましたが、準優勝という輝かしい成績をおさめました。その主だった先輩方が卒業し、今度は私たちが三年生になり下級生を引っ張っていく立場に置かれました。今まで先輩方が伝統を守り築き上げてきた陸上部を任せられたとき「部長」という二文字が重く感じられ、本当に自分が二十五名の部員を引っ張ってい

けるかと考え、今でも不安になることがあります。  
陸上競技は、自分との闘いに勝つことが記録の伸びにつながるもので、単調で苦しい練習にも耐えなければなりません。  
しかし、部活で苦しんだり、汗をかきながらできる日も残り少なくなってきました。この限りある日々を充実したものにするため、花崎先生、稲葉先生のご指導のもとに部員一同、インターハイにできるだけ多くの選手が出場・入賞できるように、全力を振り絞って頑張っていきたいと思えます。

### こちら編集室

四月十一日から十六日まで、中国浙江省嘉興市の友好使節団が、富士市を訪問しました。一行は周市長ほか三名で、市役所や市内の施設、企業を精力的に視察しました。これを機会に、富士市と嘉興市のきずながますます強くなると思います。編集室は、広報ふじの編集や校正と、取材が重なり大忙し。マイッタ。



第一保育園のお友だちの作品を紹介します。年長組になって初めて描いた絵、「友だちの顔」です。



くんとこうきみこ



はやぶさいまさし



保育園で一番大きいお兄さん、お姉さんになりました。はやぶさまさし君は、わたなべあきちゃんの顔。くどうきみこちゃんは、きがわゆうすけ君の顔を描きました。同じ教室で、隣の席に座っている仲よしです。

