

広報

ふじ

61.3.25 No. 430



おばあさん 100歳おめでとう

市内神谷にお住まいの加藤あきさんは、3月4日満100歳の誕生日を迎えました。

この日、渡辺市長が、賀寿(祝状)と祝金を持って訪問し、「いつまでも長生きしてください」と長寿を祝いました。

いまのところ 断層の動きはごくわずか

—富士川断層 連日監視結果から—

東京大学地震研究所は市地震防災対策室の協力を得て、東海地震の発生源とみられる富士川断層の動きを、毎日観測することによって地震を予知しようと、数年前から市役所の屋上と富士川町役場、富士宮東高の3カ所から14測点を観測してきました。

昨年2月25日発行の広報ふじで、この観測方法について紹介しましたので、今回はこれまでの観測結果について、地震研究所の恒石先生の解説でお知らせします。

地震予知は

東海地震の発生を事前にキャッチするためには、適切な観測を継続する以外に方法はありません。

どのような観測が必要であるかは、東海地震がどうして起こると考えられるかという問題と結びついています。

今から132年前の安政大地震の際

に富士川の河口で著しい地殻変動が起きました。

蒲原町側の西岸が隆起し、富士市側の東岸が沈降したのです。詳しく調査してみると、そこには富士川断層という、日本で最も活動的な活断層が存在していることがわかったのです。

この断層は、駿河湾の中から富士川の河口へ上陸し、さらに北方の富士宮市に続いています。

地震の際の動き方も、上下方向よりも水平方向の量が多い「左横すべり断層」であることもわかってきました。

地震は断層が 動くときに発生

歴史的にみても次の東海地震は今すぐではないにしろ、着実に近づいてきていることは確かです。

地震は断層が動くときに発生するものですから、東海地震を予知するためには、発生源となる富士川断層の動きを監視することが最も有効な方法であると言えます。

このような考えをもとに数年前「富士川断層連日監視システム」がつけられました。

市役所の屋上に観測室を設け、毎日の観測を続けて3年近くのときが経過しました。

今回は観測の結果がどうなっているかを紹介します。

毎日14測点を観測

観測の仕方については昨年2月25日の「広報ふじ」でやや詳しく紹介

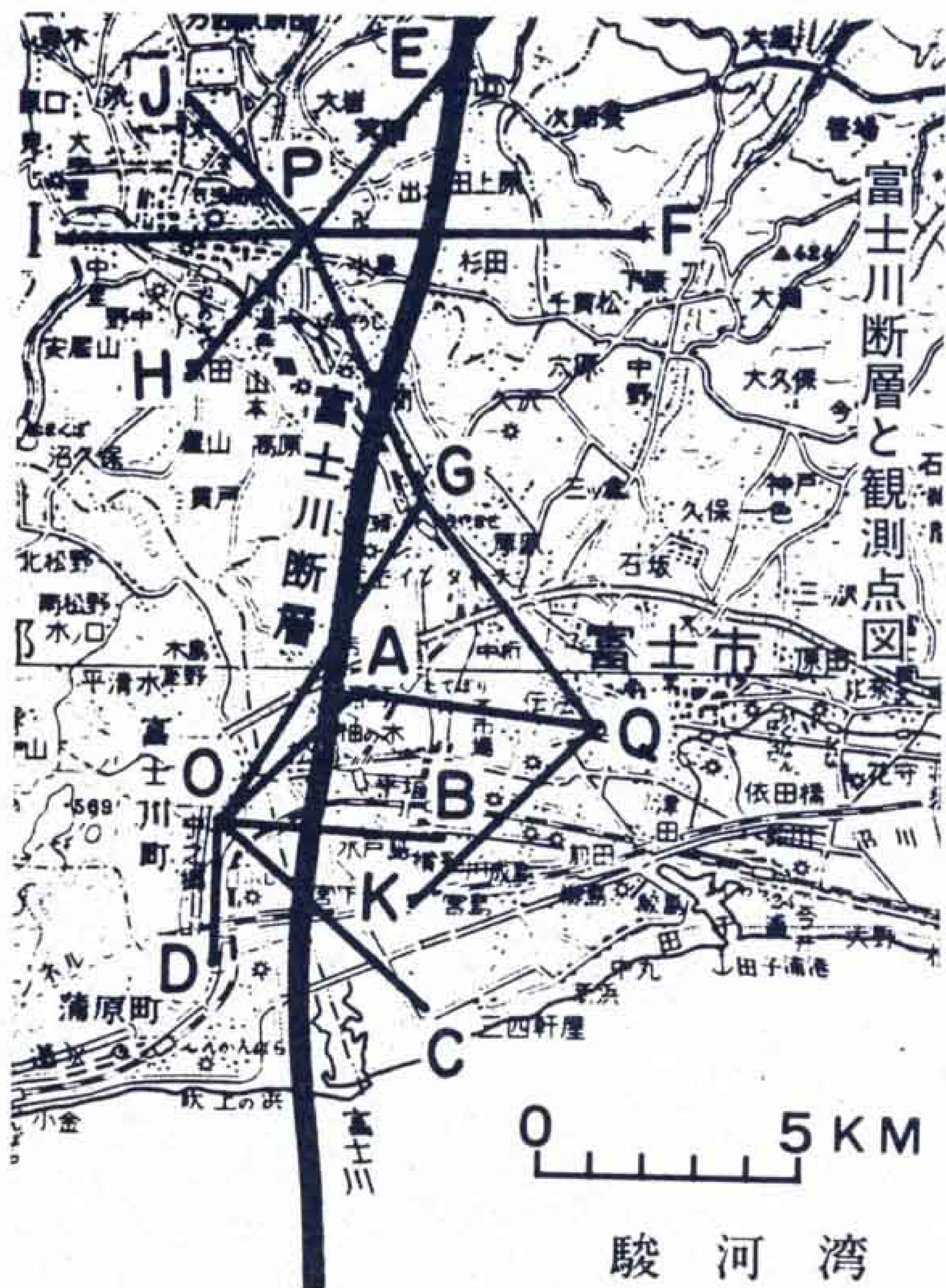

- 富士川町役場
- 富士宮東高校
- 市役所
- 早房マンション
- 南中学校
- 鷹岡小学校

しましたが、市役所屋上の光波測定室から富士南中学校、松岡の早房マンション、鷹岡小学校までの距離を毎朝レーザー光線で観測し、土地の伸び縮みの様子をとらえようとするわけです。

このような設備は、富士川町役場と富士宮東高校にも置かれていて、測線図に見るように合計14の測線が観測されています。

私たちには、大地は不動のように思えますが、精密な観測を長期間続けてみますと、微妙な伸び縮みの様子を検出することができます。

グラフを見てみましょう

各線とも縦座標では伸びを上向き、縮みを下向きに取っており、ひと目盛りが10ミリの変化を表わしています。

いくつかの測線に大きなうねりのような変化のあることに気がつきます。

このうねりは1年周期で波うっていることから、本物の大地の動きではなく、大気の状態による見せかけの現象と考えられます。このうねりを差し引いてみますと、長期間に伸びる測線や縮む測線を認めることができます。

例えば、富士川町役場から鷹岡小学校までの北東方向のOG測線は伸びています。一方、第2清掃工場への南東方向のOC測線は縮んでいます。

これらの動きは地殻変動であり、少しずつひずみが蓄積されていることを示しています。

富士川断層をまたいでいないOD測線は距離の変化を見せていません。

変化の仕方はごくわずか

市役所からの3本の測線は、断層を横断していません。これらは断層の東側の土地のひずみを見るためのものだからです。グラフの下側の3

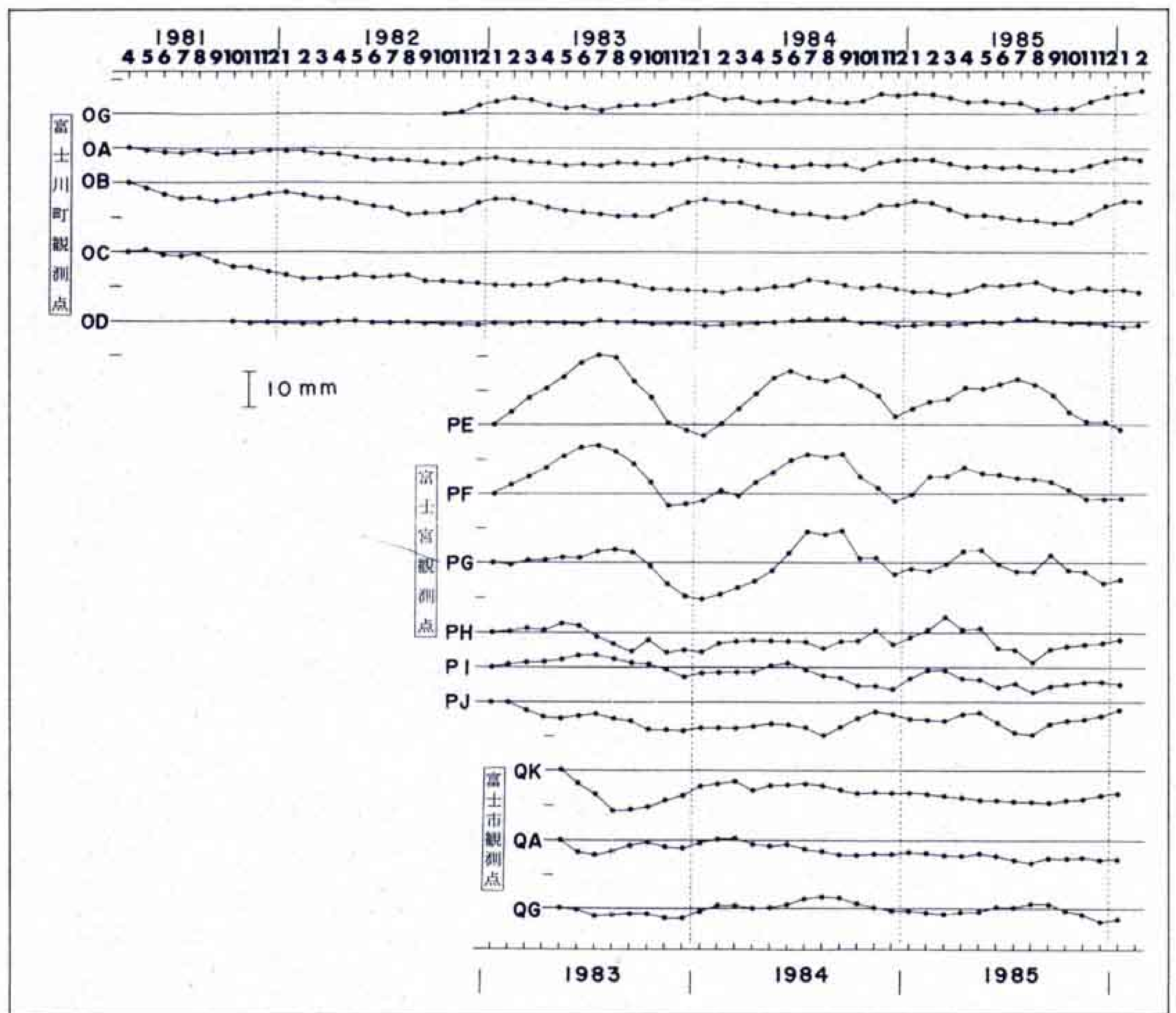

本がその結果ですが、この変化を何と表現したらよいでしょうか。1年周期のうねりは著しくありません。全体として変化の仕方はおとなしく、QKとQAの測線はやや右下がり、縮みの傾向を示しているといったところです。富士南中学校へ向けたQK測線は、初年度に一たん大きく縮んだ後ほとんど回復しています。

全部の測線を通じて言えることは、数年間の変化がたかだか10ミリ程度だということです。

数キロメートルの長さの測線の距離変化がこの程度だということは、富士川断層が異常な動きを示していないということになります。

短期間に数センチ変化すると要注意

地震の前後では数十センチの変化が考えられます。その1割が前兆現象として現われるとして数センチになります。

今後数センチの変化が比較的短期間に現われた場合には、異常と認めなければなりません。

東海地震の発生に先立って、前兆的地殻のひずみが検出できるとすれば、こと人命に関して地震はもはや恐ろしい存在ではなくなるでしょう。そこに観測の重要性があります。

庁舎に地震計を設置

市地震防災対策室は、昨年9月庁舎に地震計を設置しました。

通常地震が発生すると気象庁から各地の震度が発表されます。震度は、体感及び周囲のゆれ方、被害の状況などによって決められますが、この方法は専門的な人でないと判断しにくいことがあります。

今回庁舎に設置された地震計は、

機械的に計測し震度や発生時間、波形などが記録されるようになっています。海岸線を持つ富士市としては、気象庁が発表する津波警報や注意報が時間がかかることや、地震発生から2、3分後に津波が押し寄せた日本海中部地震の教訓を生かし、庁舎の地震計が震度4以上を表示した場合、市独自で海面の監視や避難命令を出して市民の地震防災に役立てていきます。



富士山と湧水



折り鶴



日時計

街に緑と文化の香りを

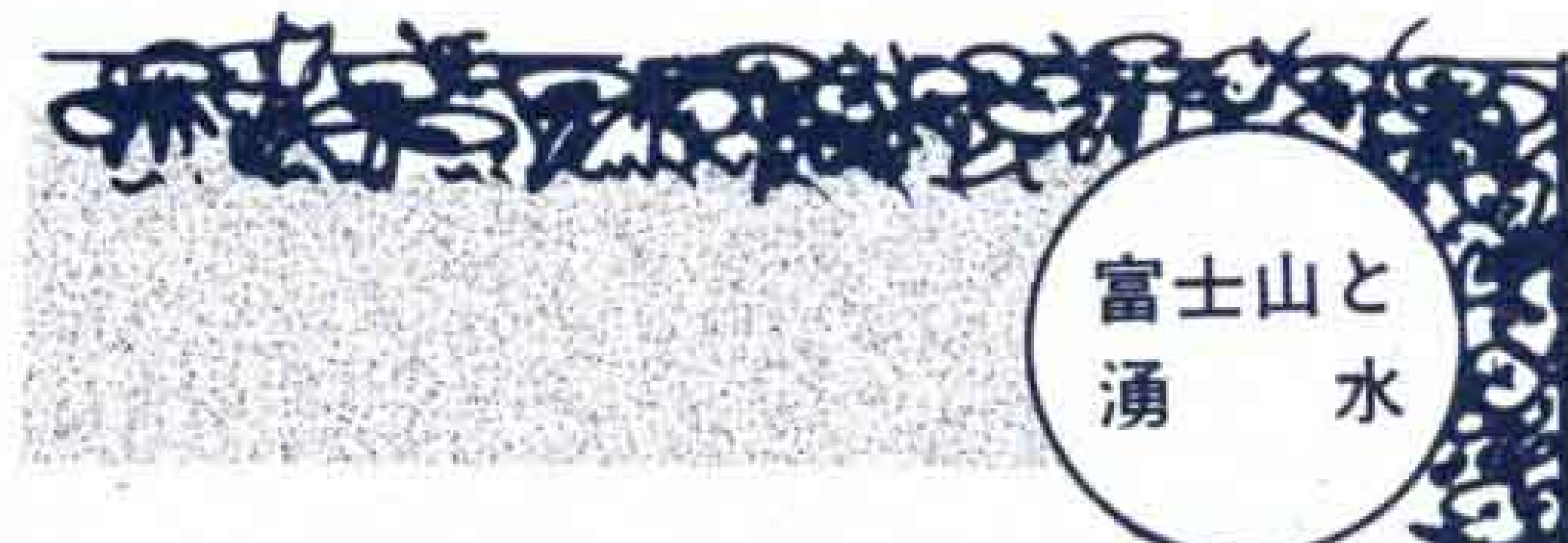
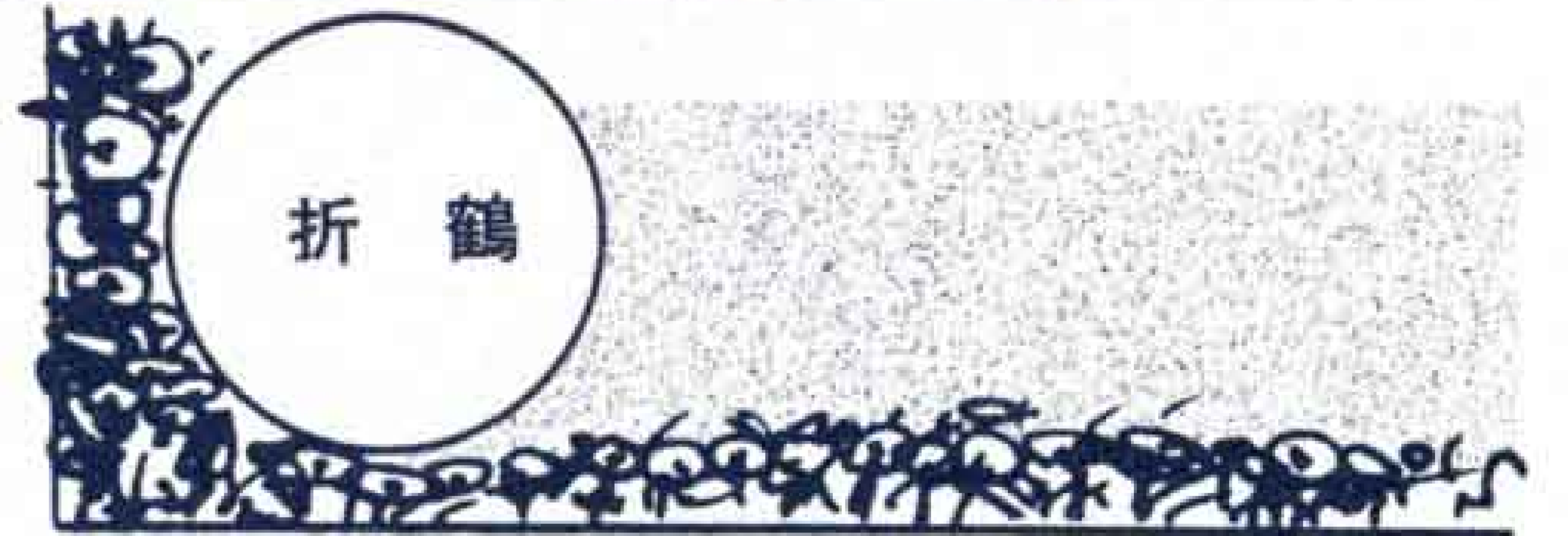
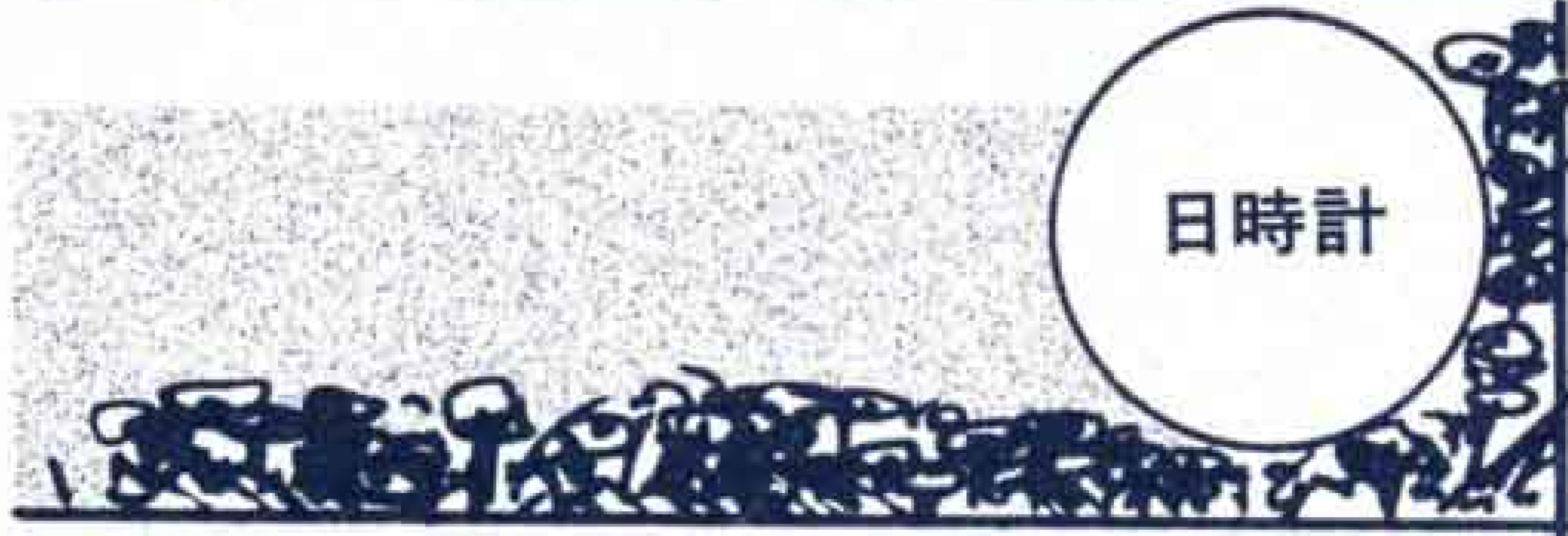

市は、潤井川大橋から来た臨港富士線と富士インターチェンジにつながる田子浦臨港線との交差点の四隅に憩いの広場を設置し、富士山と湧水、折り鶴、日時計、市民憲章碑を建設していく「街角整備事業」を進めています。これまでに3カ所のゾーンが完成し、昭和61年度には市民憲章碑をモチーフにしたゾーンを建設していきます。

歩道も美しい舗装に

昭和61年度からはさらに、緑の街路区として、潤井川大橋の西側田子浦伝法線との交差点までの両側歩道を憩い、うるおいの場としての機能を持たせた安全で快適な市民大通りとして整備していきます。

初年度は、潤井川大橋から東へ83mの間の南側歩道を歩きやすく、見た目に美しい舗装にし、完全に東道と分離するため歩道両側に植樹帯を設けます。

植樹は、市民の木であるクスの木を中心に単に並木の形態にとどまらず、郷土色こまやかな路傍風致を形づくっていきます。

潤井川大橋際のそばには、目印となるケヤキの大木を配置し、単弦ローゼ橋のアーチ部分と調和した景観となるよう配慮していきます。

つにおいて、それぞれのモニュメントを造っています。

南西方向のゾーンには、富士山と水の広場として「富士山と湧水」のモニュメントを一番最初に造り、次に北東方向に富士市の産業である紙のイメージを表現する「折り鶴」のモニュメントを、そして、ことし3月には北西方向に文化の広場として日時計を造りました。

日時計は、日時計作家小原照子さんが製作した小原式日時計といって、季節による格差を差し引くことによって分単位まで正確に時を刻みます。

これまでにこの3つのゾーンが完成し、残る南東方向のゾーンは、昭和61年度にふれあいの広場として、市民憲章をモチーフにしたモニュメントを設置していきます。



富士市を表現する モニュメントを設計

富士市の自然的条件、社会的条件から市を表現する基本的考え方を、富士市を象徴する富士山、豊かな湧き水、生産と文化が調和する文化都市、富士市民の連帯意識の高揚の4

1、富士山のように 高く 教養を深め 視野のひろい市民となります

4月1日から

内科・小児科の一次救急診療は 医療センターで実施

市民のみなさんの中にも、夜間家族に急病人がでて当番医をさがしたり、ときにはわからずに困った経験があると思います。

こうした問題を解消するため、内科、小児科の一次救急体制は、医師会と浜松医大、慈恵医大、聖マリアンナ医大の3医科大学の協力を得て一元化することになりました。

新しい体制による救急診療は、4月1日から伝法（長者町）にある救急医療センターで行います。

医療センターへの道しるべ

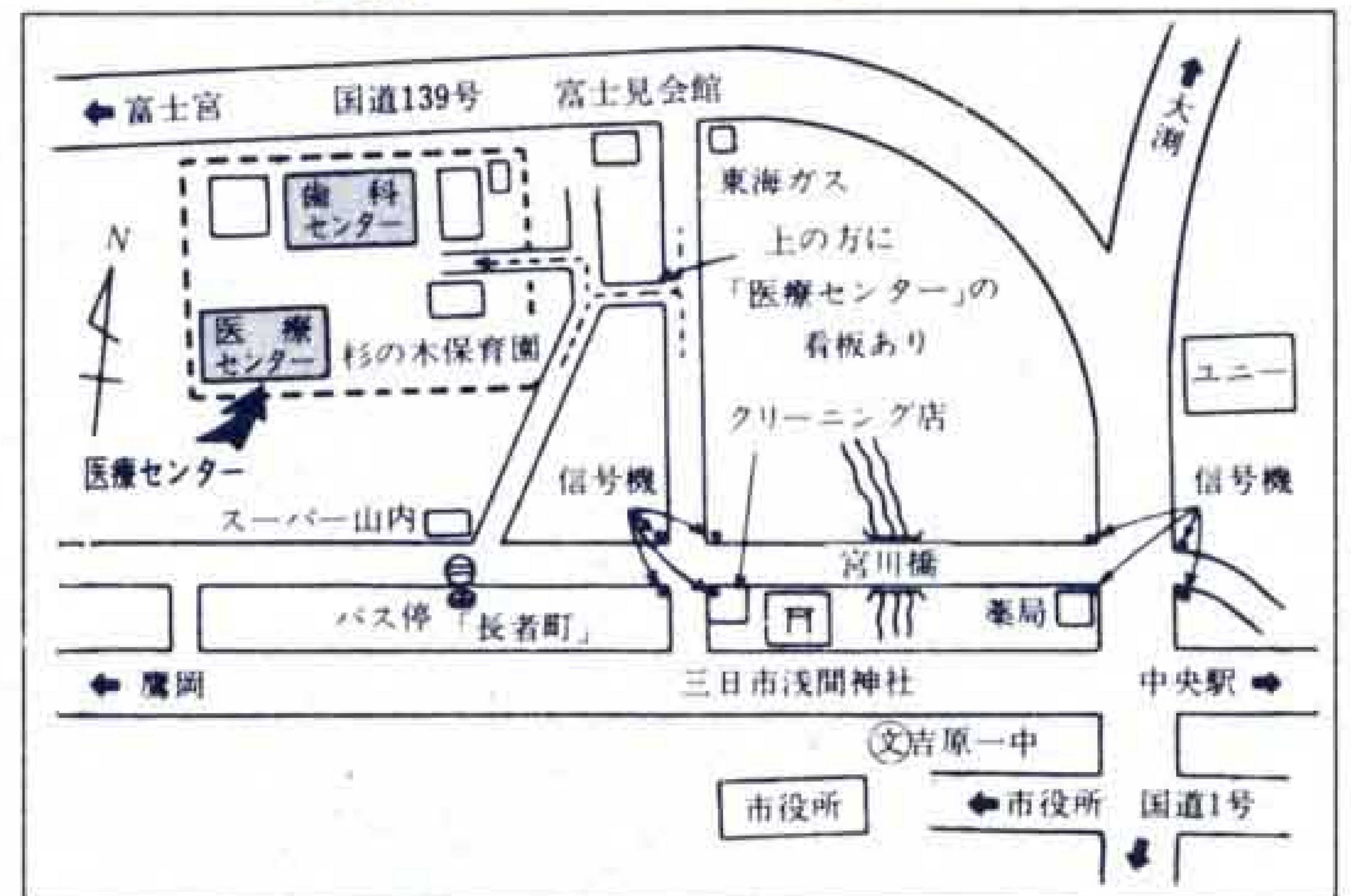

在宅輪番制の 救急体制を解消

市の救急医療体制は、富士市医師会の協力で、一次救急は在宅輪番制の当番医と医療センターが分担し、2次救急は市立中央病院を中心に、一部民間医療機関を加えた体制で行っています。

しかし、内科系一次救急の問題点として、市民のみなさんから医療センター以外の当番医が毎日替るので、緊急の際に当番医がどこかわからなかったり、名前はわかってもしその場所が不案内で確認するのに困るなどと指摘されていました。

こうした問題点を解消し、市民にわかりやすい救急体制とするため、4月1日から内科、小児科の一次救急診療はすべて伝法（長者町）にあ

る救急医療センターで行います。

ただし、外科、産婦人科の一次救急は、従来どおり在宅輪番制の当番医が診療にあたっていきます。

救急センターでの 受診についてのお願い

救急医療センターは突発した急病患者に備えての診療体制をとりますが、これはあくまでも平日夜間及び土曜日の午後から日曜日、祝日に発病した急病者を診療するためのものです。急患でない方、平日の昼間から具合の悪い方は昼間かかりつけの医師の診療を受けてください。

外科、産婦人科など救急センターで扱っていない救急診療については、ダイヤル案内51-9999で当番医を確認し、受診してください。

救急センターの 診療時間は

- ・平日 午後7時から翌朝8時
- ・土曜日 午後2時から翌朝8時
- ・日曜日 午前9時から翌朝8時
- ・休日 休
- ・救急医療センター
☎51-0099

救急車の利用は正しく

救急車の利用は、緊急を要する交通事故など、生死にかかわるような場合に限りです。

救急車をマイカーやタクシーがわりに使うことは絶対にしないでください。

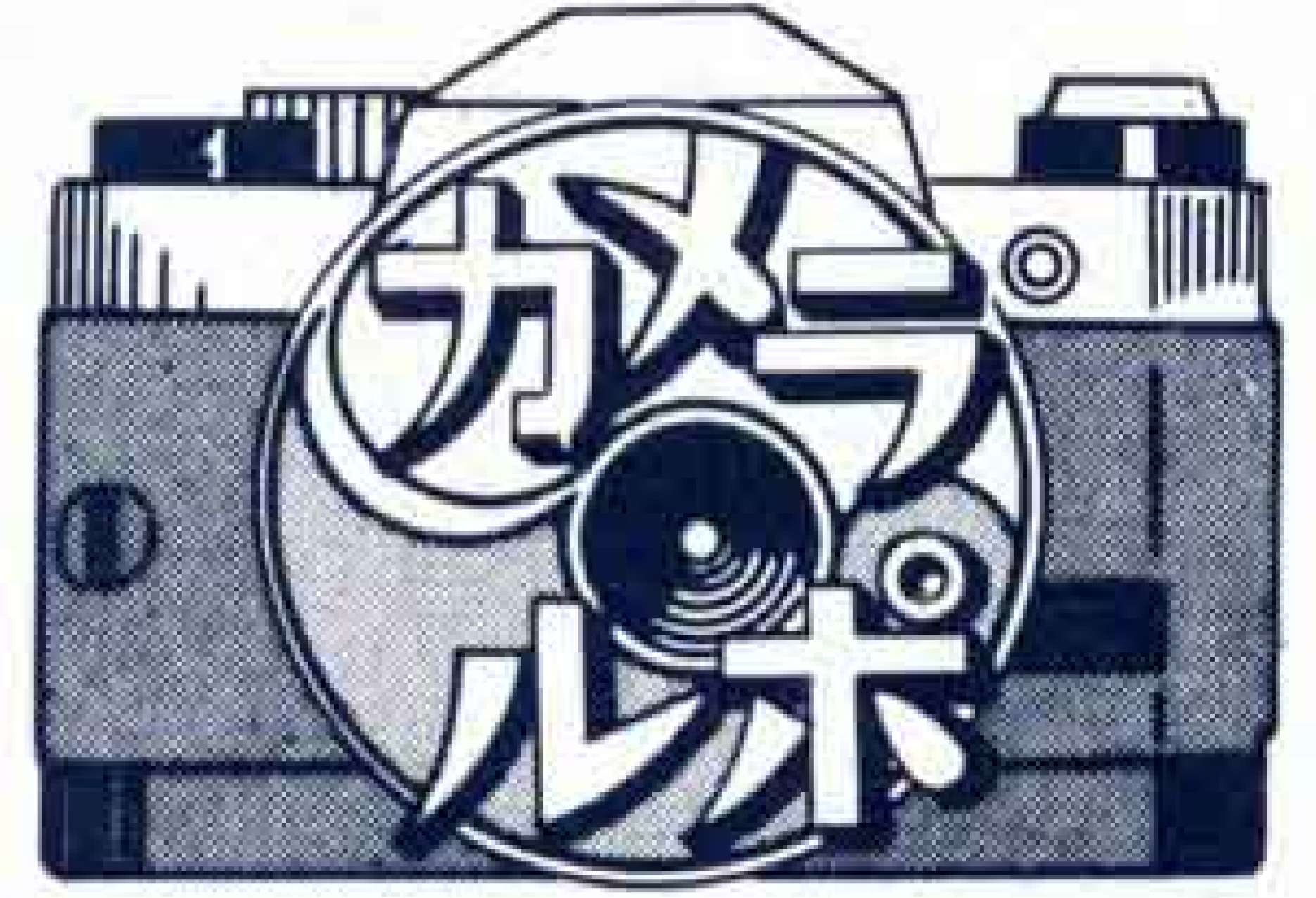

◀ 自然食品をどうぞ

すこやかに

生きてみませんか

“すこやかに生きよう、高齢化社会を考える”をテーマに暮らしを守る生活展が、2月28日から3月2日までパピーの催事場で開かれました。

第12回を迎えた生活展は年々盛況になり、今回は婦人会や生活協同組合など10団体のほか、協賛団体も参加して、食生活から生きがいを暮らしを真剣に考えました。

会場は、無添加物食品の即売などがあり、台所を預かるお母さん方でにぎわいました。

▶ 手芸をおぼえませんか



▲これも手作りなの!



▲香りのよいお茶ができますよ

1、富士山のように 強く 正しく きまりを守り 平和で安全な社会をつくります

▶新園舎

老朽化していた、市立大淵幼稚園の園舎改築工事が、このほど完成しました。新園舎は、鉄筋コンクリート造り2階建て、自然光を採り入れた明るい建物で、特に富士山にマッチした設計になっています。

3月6日、落成記念式が行われ、園児たちの園歌の合唱や、ふうせんあげで完成を祝いました。



大淵幼稚園改築

ワァーイぼくらの幼稚園



◀大淵幼稚園の歌を元気に歌う園児



▶完成記念のふうせんあげ



富士市の消防本部と消防団は、昭和60年度自治省消防庁長官定例表彰で、消防の最高榮譽賞である表彰旗表彰を受賞しました。

これは、3月5日、日本消防会館で行われたもので、防災思想の普及をはじめ、消防施設の整備、災害の防御などの対策が他の模範になると認められたものです。

これを機会に、今後ますます重要になる、富士市の消防の充実が期待されます。

最高榮譽賞受賞

富士市の消防が



国民年金保険料が 毎月納付となります

4月から国民年金制度の改正に伴い、今までの年4回(3ヵ月ずつ)納付が毎月納付となります。納期限は毎月末日です。(ただし12月は27日です)

1年分まとめて4月末日までに納めると、前納割引となります。
☆厚生年金、共済年金の加入者に扶養されている配偶者で国民年金保険料納付書が送付された方は、納付する必要はありませんが、至急届け出してください。

問い合わせ先
市国保年金課 ☎51-0123内線2344

2人目の子供にも 児童手当!

昭和61年6月1日から児童手当が改正となり、児童2人以上を養育している方が対象となります。受給資格のある方は、申請してください。

受給資格 児童2人目が昭和59年6月2日以降生まれで、昭和61年6月1日現在満2歳未満の子がある人。3人目以上の子については、これまで通りです。

手当の額 第2子 月額2,500円
第3子以上 月額5,000円
とき 4月1日(火)~6月30日(月)
7月以後は、申請して認

定されると、翌月から支給となります。

ところ 市役所3階児童課
持ち物 印鑑、養育者名義の普通預金通帳、加入している厚生年金手帳、または国民年金手帳

問い合わせ先
市児童課 ☎51-0123 内線2327



富士市の住宅ローン

市と県労働金庫は、富士市勤労者住宅建設資金貸付制度の説明会と申し込み受け付けを行います。

説明会 4月14日(月) 18:00~吉原市民会館、4月15日(火) 18:00~文化センター

申し込み受け付け 4月22日~24日 10:00~16:00 市役所2階ロビー

問い合わせ先
市商業労政課 ☎51-0123内線2592

第24回 花壇コンクール

富士市緑いっぱい市民の会は、花いっぱい運動を積極的に推進し美しく住みよい町づくりを行うため、花壇コンクールを行います。

募集部門 学校花壇の部、一般花壇の部(家庭の花壇は対象としない)
募集締め切り 4月12日(土)

申し込み・問い合わせ先
市みどりの課 ☎51-0123内線2418

実円寺西古墳現地説明会

とき 4月13日(日) 10:00~15:00
説明は10時と14時の2回
雨天の場合は4月20日(日)

ところ 三ッ沢 実円寺西古墳
問い合わせ先
市文化体育課 ☎51-0123内線2722

教養講座受講者募集

市教育委員会青少年課では、青少年のための一般教養講座を開設します。

講座内容 華道、茶道、空手道、エアロビクス、太極拳、料理、着物着付け、ペン習字、中国語、英会話、ギター(フォーク)その他6つのサークルもあります。

受講期間 4月14日~ 19:00~21:00
(開講式は4月11日)

申し込み・問い合わせ先
市青少年課 ☎21-6129

富士市消防史の頒布

市消防本部では、多くの市民の皆様に、消防の正しい理解と火災予防に役立てていただくため、江戸時代からの消防の変遷と災害記録が詳しく載っている富士市消防史を、1冊2,500円で頒布しています。

購入希望の方は、消防本部管理課(消防庁舎3階)へ。

第29回 緑と花の百科展

4月13日(日) 8:00~16:00

市役所北側駐車場 雨天決行

- ・即売 庭木、花木、草花、盆栽など2万点
- ・家庭緑化木等の無料配布 どうだんつつじ1,000本
へメロカリス500株

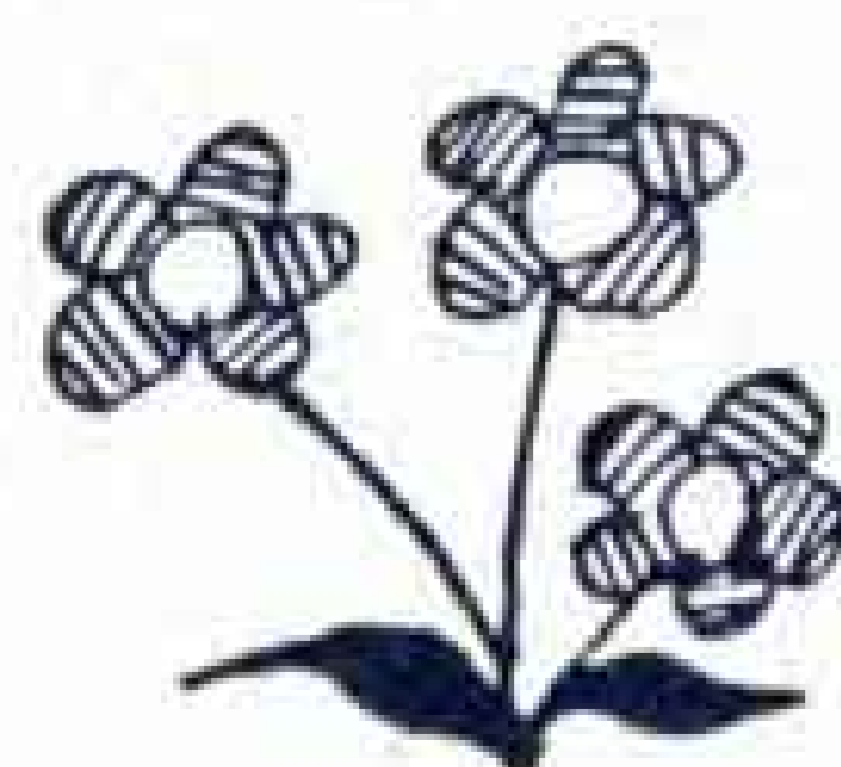

東京電力からのお願い

春は引っ越しラッシュ!!

お引っ越しの日が決まったら、お早めにご連絡ください。



お手数ですが、ご連絡の際は、お客さま番号をお知らせくださればご用件が早く処理できます。

ご連絡先 東京電力富士営業所
TEL 52-4080

暮らしのたより

我が家のアイドル



須田泰弘 S60.8.31生
父・素弘 母・敦子(田端)
「ピンクのカバーオール
似合うでしょ」



川崎寛和 S60.5.7生
父・喜久夫 母・美幸(広見)
「お座り上手でしょう!」
生後6ヵ月の時に撮影



伊藤愛 S60.4.21生
父・和宏 母・博子(厚原)
「皆さん、私、女の子よ。
まちがえないでネ」



富士沙織 S59.11.23生
父・輝明 母・悦子(富士見台)
「チビでも、この家の主
です」

県立美術館開館記念展

とき 4月19日(土)～6月1日(日)
休館日: 5月6日(火)、12月、19月、26月
夜間開館日: 5月2日(金)、16日(金)
展覧会名称 静岡県立美術館開館記念展・メトロポリタン美術館特別出品「東西の風景画」
観覧料 一般・大学生800円
小・中・高生 400円
問い合わせ先 県教育委員会美術博物館建設準備室 ☎0542-63-5755



献眼のお願い

あなたのランプの灯を もう少し高く
かけててください 見えない人
人の行く手を照らすために
(ヘレン・ケラー)

登録申し込み先

- ・富士吉原ライオンズクラブ(吉原専門店会2階) ☎51-2171
- ・富士岳南ライオンズクラブ(南ビル富士大橋西側) ☎61-6256
- ・富士タカオカライオンズクラブ(鷹岡商工会内) ☎71-2534

不動産の地価評価等に関する無料相談会

とき 4月2日(水)10:00～16:00
ところ (東部)沼津商工会議所、(中部)静岡県中部県民サービスセンター内

問い合わせ先 日本不動産鑑定協会静岡県部会 ☎0542-86-1709

大学通信教育学生募集

あなたも大学生になりませんか。
日本では12の大学と9の短期大学で

通信教育を実施しています。卒業を目的とするコースとそれ以外のコースがあります。大学通信教育のあらましを紹介した手引を無料で差し上げています。

(財)私立大学通信教育協会 〒160
東京都新宿区西新宿6-16-12
☎03-348-4131

いつせい防疫

月日	午前	午後
4月7日(月)	木の宮 西木の宮	吹上御殿
" 8日(火)	一の宮 1～3	寺市場 市場町 田宿
" 9日(水)	新橋 依田橋	富士見町 栄町 仲町
" 10日(木)	水の上 立小路	駿河台 1～4
" 11日(金)	鍛冶町 1～3	和田町1,2 泉町

昭和61年

春の全国交通安全運動

ゆずりあう
心が無事故の
第一歩

4月6日～4月15日

商業統計調査結果速報

昭和60年5月1日現在で実施した「昭和60年商業統計調査」の富士市分の概要がまとまりました。今回の調査は、飲食店を除いた調査です。
商店数3,563店 従業者数16,871人
年間商品販売額5,656億円でした。

これを前回(昭和57年)と比較すると商店数で3.5%の減少、従業者数で0.8%の減少、また、年間商品販売額は、862億円(18.0%)増加しました。なお、調査結果の詳細については、後日「富士市商業統計調査結果」として公表する予定です。

「広報ふじ」の発行日が4月から5日と20日に変わる予定です。

紙面もB5版からA4版に拡大され、内容の充実をはかります。ご期待ください。

富士の今と昔 ⑭

この建物は、昭和16年吉原警察署の武徳殿（精致館）として建築されましたが、大東亜戦争勃発のため使用禁止となり、一時期、結婚式場に利用されました。戦後、吉原市役所として使用され、昭和45年、新庁舎完成とともに取り壊されました。



跡地は民家と公園になっています

音 和田町にあった吉原市役所

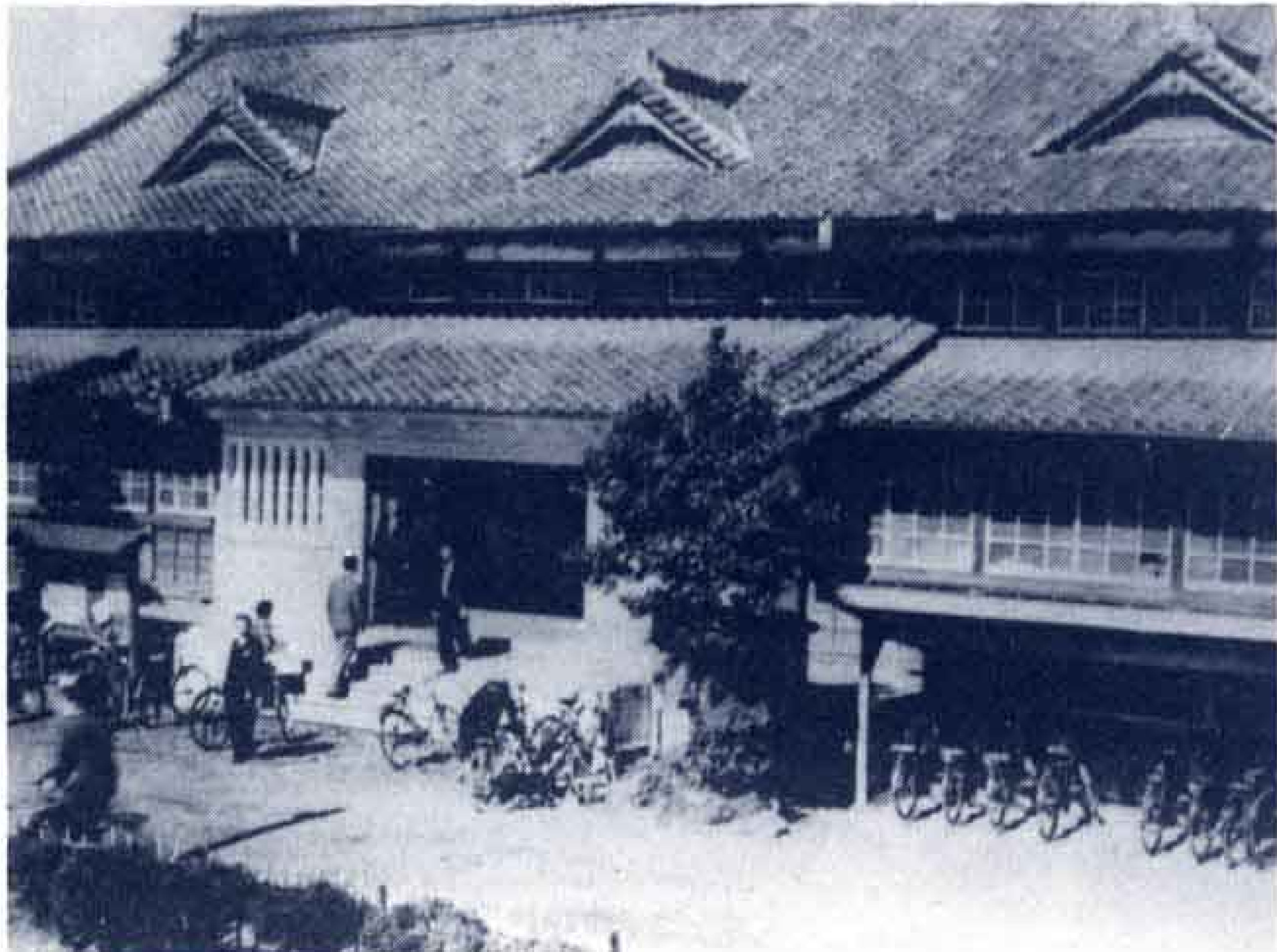

山本良江さん（今泉1）は、「今でもここを武徳殿があった場所だと、昔から住んでいる人は言っているですよ」と話してくれました。

ぼくの作品 わたしの作品



「まるびたんけん」に行ったときの様子を描いてくれた、元吉原幼稚園の年長組のお友だちの作品を紹介します。7人ずつで描いた共同作品です。

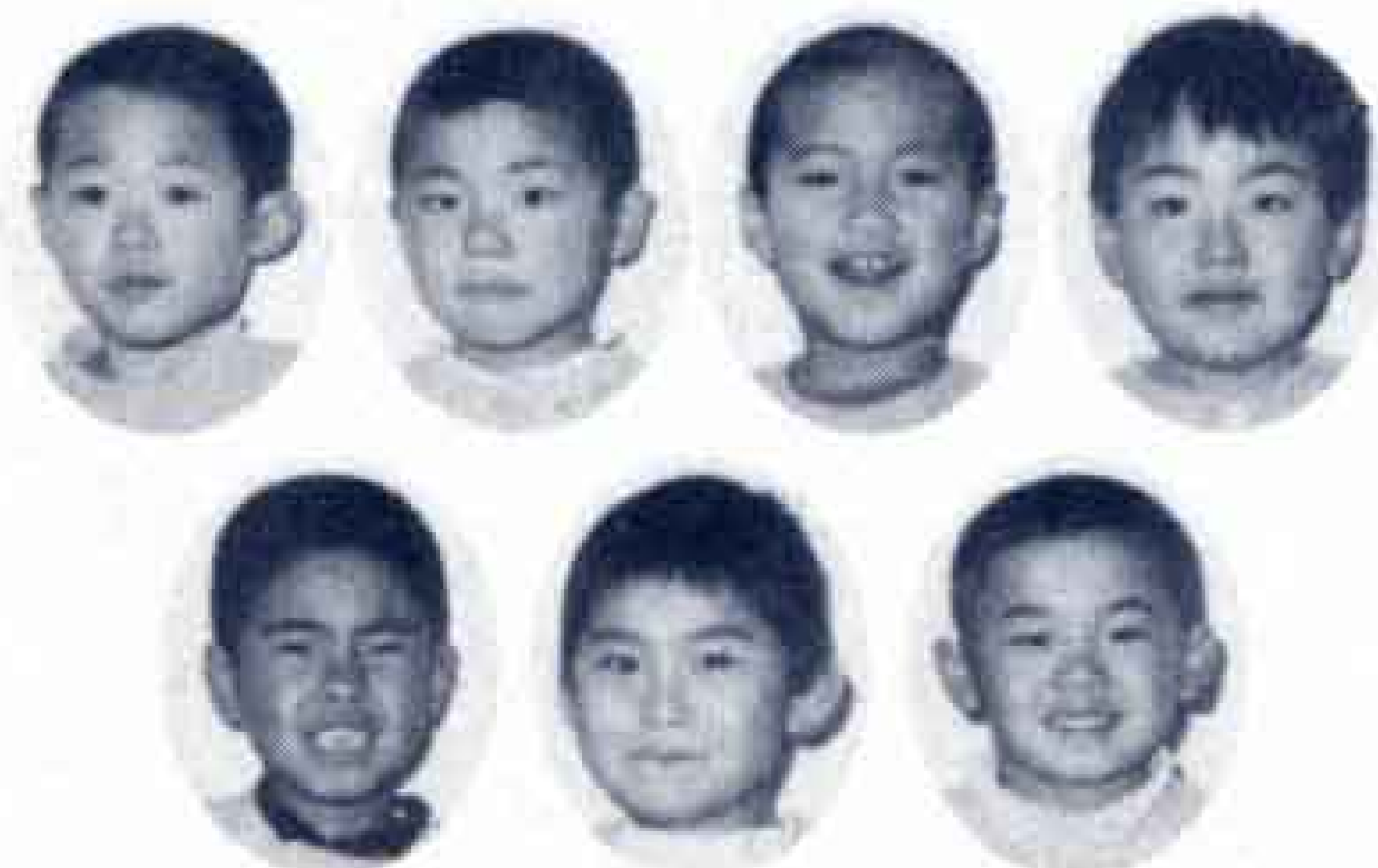

キャプテン 登場 ⑤

富士東高校 ワンダーフォーゲル部

文・長尾洋美

▼南アルプス地蔵岳にて



“ワンダーフォーゲル部”一すなわち“登山部”のことです。この部には、他の運動部では味わえない味があります。“山に登る”ということは、実に苦しい動作であることは、皆さんも一度は経験があるでしょう。しかし、大自然を知り、愛するこの“山登り”は、苦しみ以上の感激を我々に与えるのです。

現在は、1年9人、2年11人。男女比にすると1対1となり、部員一丸となって日々のトレーニングに励んでいます。昨年の我が部の成績は、女子チームが県大会で初優勝を飾り、インターハイにも出場という快挙を成し遂げました。この部に大会があると聞いて、驚く人も多いでしょう。我々にとっても、大会の意義がつかめない点もありますが、あまりこだわらず、他の山仲間との交流を深めるつもりで参加しています。

“ワンダーフォーゲル部”の魅力は、とてもすてきな感動をもてること、より深い友情をもてることだと思います。これからも、大自然の中で新たに自然を、そして自分自身を発見していきたいと思っています。

がんばれ！ 富士東ワンゲル部！！