

広報

ふし

60.11.5

No. 422



菊花香る秋

—第29回東田子の浦駅菊花展—

東海道線の秋の風物詩となった東田子の浦駅の菊花展。ことしも11月22日まで開催されています。

今回の目玉は、吉原北中学校の菊人形と新幹線菊列車。あなたもおでかけください。

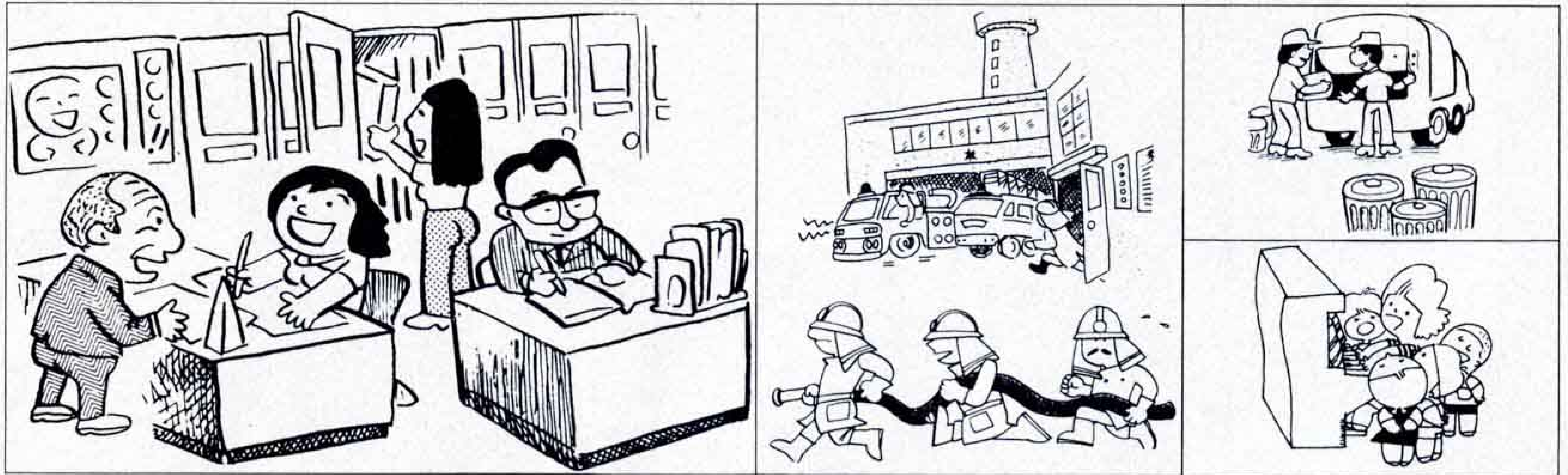

市職員の給与を公表



市職員の給与は、地方公務員法（第24条）の規定により、国家公務員や他の地方公共団体の職員、民間企業職員の給与とのバランスを考慮して定められ、市議会で審議、決定された給与条例に基づいて支給されています。

市職員の給与は、昨年も広報紙などを通じて公表しましたが、ことしも引き続きお知らせします。今回も原則として昭和60年4月1日を基準として公表します。

人件費の状況は

市財政における給与、手当など人件費の状況について見てみますと、昭和59年度の普通会計決算（見込み）の人件費総額は、110億3,837万1,000円で、歳出総額448億2,959万9,000円に対し24.6%、市税収入額267億2,218万6,000円に対し41.3%を占めています。

なお、この普通会計の人件費には市長、助役、収入役議員、各種行政委員等に支給される給料、報酬等を含みますが、病院、水準事業などの公営企業会計及びその他の特別会計の職員分は含みません。

表1 人件費の状況(昭和59年度普通会計決算見込み)

住民基本台帳人口	歳出総額(A)	市税収入(B)	人件費(C)
214,801 人	44,829,599 千円	26,722,186 千円	11,038,371 千円
1. 歳出総額に占める人件費の比率 C/A			24.6%
2. 市税収入に対する人件費の比率 C/B			41.3%

職員給与費の状況

昭和60年度の普通会計予算による一般職1,757人の給与総額は、87億1,062万1,000円でその内訳は表2のとおりです。

表2 職員給与費の状況(昭和60年度普通会計予算)

区分	職員数A	給与費 B			1人当たり給与費 (B/A)
		給料	職員手当	期末手当	
60年度	1,757人	5,273,281 千円	1,109,742 千円	2,327,868 千円	4,958 千円

職員給与の水準

職員給与の水準を示す国の給与を100とした富士市のラスパイレズ指数は、昭和50年4月1日の125.2をピークに年々減少してきました。

昭和59年4月1日では115.0となっており、この10年間で10.2ポイント低下したことになります。

昭和60年4月1日についても1ポイント以上の低下が望めます。

職員の平均給料月額、平均年齢及び初任給等の状況

市職員と言っても多くの職種があり、本市の場合、税務職、消防職、医師職、医療技術職、看護保健職、技能労務職、水道企業職、教育職、その他一般行政職というように区分され、国家公務員に準じ五つの給料表が条例

化されています。このうち代表的な職種である一般行政職と技能労務職の平均給料月額、平均年齢、初任給基準、経験年数別、学歴別平均給料月額を表3から表5までに示しました。

表3 平均給料月額等の状況(昭和60年4月1日現在)

区分	一般行政職		技能労務職	
	平均給料月額	平均年齢	平均給料月額	平均年齢
富士市	249,290 円	39.5 歳	231,542 円	46.3 歳
国	219,097 円	39.8 歳	198,533 円	47.4 歳

表4 初任給の状況(昭和60年4月1日現在)

区分		富士市		国	
		初任給	採用2年経過日給料月額	初任給	採用2年経過日給料月額
一般行政職	大学卒	112,800 円	125,600 円	107,500 円	118,800 円
	高校卒	96,600	103,600	90,700	96,600
技能労務職	高校卒	93,600	99,900	88,700	94,400

表5 経験年数別学歴別平均給料月額の状況(昭和60年4月1日現在)

区分		経験年数10年以上～15年未満	経験年数15年以上～20年未満	経験年数20年以上～25年未満
		一般行政職	218,800 円	264,100 円
技能労務職	高校卒	188,300	223,200	271,800
技能労務職	高校卒	163,900	195,300	233,200

職員数の状況

本市は、昭和57年4月から5年間で5%の職員数を削減する方針に従って減員を実施中です。本年は、新幹線新駅設置に伴う要員6人、去年の新病院開設による医師

看護婦等99人、消防分署の新設に伴う消防吏員7人、計112人が増員となりました。

しかし、その他の部門で34人の減員となり全体として78人が増え、昨年を上回る職員数となりましたが、今後とも不要不急の部門については、積極的に定数減を実施し、減量経営に努力をしていきます。

表6 部門別職員構成

部門	区分	年度別		増減	部門	区分	年度別		増減	部門	区分	年度別		増減
		59年度	60年度				58年度	59年度				58年度	59年度	
議会 総務 (税務を含む) 民生・福祉		14 人	14 人	0 人	衛生		210 人	209 人	△1 人	消防		189 人	196 人	7 人
		343	349	6	商工・農林		87	85	△2	病院		335	434	99
		359	353	△6	土木建設		215	205	△10	水道		67	64	△3
					教育		434	422	△12	合計		2,253	2,331	78

△印は減

表7 一般行政職の役職別等の職員数の状況(昭和60年4月1日現在)

標準的な職務内容	部長 局長	課長 室長	課長補佐 主幹	係 主任 主査	主技 主事 技師 補補	計
職員数	17 人	58 人	85 人	227 人	684 人	1,071 人
構成比	1.6 %	5.4 %	7.9 %	21.2 %	63.9 %	100 %
1年前の構成比	1.6 %	5.7 %	7.5 %	20.5 %	64.7 %	100 %

1、富士山のように 美しく 自然を愛し きれいな環境をつくります

諸手当の状況

民間企業で支払われるボーナス（賞与）に相当する期末、勤勉手当、退職時に支払われる退職手当また、扶養、住居、通勤手当等その他の諸手当については、表8から表10までのとおりです。

表8 期末・勤勉手当の状況

区分	富士市			国		
期末手当	(60年度支給割合)			(60年度支給割合)		
	6月期	1.4月分	0.5月分	6月期	1.4月分	0.5月分
勤勉手当	12月期	1.9月分	0.6月分	12月期	1.9月分	0.6月分
	3月期	0.5月分	—	3月期	0.5月分	—
	計	3.8月分	1.1月分	計	3.8月分	1.1月分

表9 退職手当の状況(昭和60年4月1日現在)

区分	富士市			国		
	勤続年数	自己都合 月分	勸奨(定年) 月分	勤続年数	自己都合 月分	勸奨(定年) 月分
退職手当 (支給率等)	勤続20年	21.0	36.855 (30.7125)	勤続20年	21.0	28.875 (28.875)
	勤続25年	28.375	47.385 (47.385)	勤続25年	33.75	44.55 (44.55)
	勤続35年	48.125	67.5675 (67.5675)	勤続35年	47.50	62.7 (62.7)
	最高限度額	60.0	67.5675 (67.5675)	最高限度額	60.0	62.7 (62.7)
その他の加算措置制度なし			定年前早期退職特例措置 (2%~20%加算)			

表10 その他の手当の状況(普通会計分)

名称	支給の内容	備考
(1)調整手当	給料、扶養手当、管理職手当の合計額の5%が支給され、昭和59年度中の職員1人当たりの平均支給月額は8,548円でした。	昭和60年4月1日現在
(2)特殊勤務手当	危険、困難、不快、不健康な業務についたとき支給されます。現在25種で、支給対象者1人当たりの平均支給月額は4,730円でした。 (例・清掃作業手当、特殊施設勤務手当、消防手当、防疫作業手当)	昭和59年度決算
(3)時間外勤務手当	通常の勤務時間を超えて勤務したときに支給されます。昭和59年度中の職員1人当たりの平均支給月額は1万1,257円でした。	昭和59年度決算
(4)扶養手当	配偶者 月額1万3,200円 その他の扶養親族 2人まで1人につき月額4,200円 3人目以降 月額1,500円	昭和60年4月1日現在
(5)住居手当	借家、借間の職員 最高支給額 月額1万4,700円 最低保障額 月額3,000円 持ち家の職員 月額3,000円	昭和60年4月1日現在

名称	支給の内容	備考
(6)通勤手当	交通機関利用者 運賃相当額実費支給 交通用具使用者 通勤距離2km以上の者については通勤距離別支給 月額3,900円~1万7,800円 その他 月額1,500円	昭和60年4月1日現在

特別職の報酬は

市長、助役、収入役、議員等特別職の報酬等の状況は次のとおりです。

表11 特別職の報酬等の状況(昭和60年4月1日現在)

区分	月額	区分	支給期	支給割合
給料	市長 715,000円	期末手当	6月 12月 3月計	1.75月 2.375月 0.625月 4.75月
	助役 590,000円			
	収入役 525,000円			
報酬	議長 480,000円	議長 副議長 議員		
	副議長 430,000円			
	議員 385,000円			

1、富士山のように 高く 教養を深め 視野のひろい市民となります

市の功労者を表彰

昭和60年度 市長表彰に4人が受彰

☆ 昭和60年度の「市長表彰」が、11月1日富士市農協会館で行われました。 ☆
 ☆ ことしの被表彰者は、市民憲章普及推進協議会長の秋山さんら4人。この市長表彰 ☆
 ☆は、市条例により毎年、各般にわたる功労者、善行者を表彰する市の最高表彰制度で ☆
 ☆長年市勢発展のために尽くした人に贈られるものです。 ☆

教育文化功労

あき やま のぼる
秋山 登さん

大淵 (68歳)

昭和44年大淵地区社会教育推進会会長に就任。以来、59年3月まで地区の社会教育推進に尽力。49年から10年有余の間、富士市社会教育委員、特に55年から4年間は同委員長。また、54年から5年間、富士市社会教育推進会連合会長として、そのすぐれた指導力、説得力で本市の社会教育の発展、向上に貢献。さらに58年から富士市民憲章普及推進協議会長として市民憲章の制定から普及に至るまで尽力。人々の信望も厚く、市勢の発展に尽くした功績は高く評価されている。



産業功労

うるし ばた まさ き
漆畑雅喜さん

吉原 (63歳)

昭和14年以来、製紙業界一筋に生き今日に至っている。この間、全国内装用ダンボール原紙工業組合理事長、県紙業協会会長、県紙業振興協議会理事などの要職を歴任。業界はもとより地域の振興に貢献し、昨年、藍綬褒章の榮譽に輝く。また、そのすぐれた統率力と卓越した判断力で、中小企業近代化審議会専門委員、県及び市の公害対策審議会委員、市立博物館協議会委員などにも就任し、公共の分野でも幅広く活躍。



産業功労

さ の じ ろ う
佐野治郎さん

富士宮市 (68歳)

昭和15年以来、45年有余の長きにわたり紙業界で活躍。企業経営者として事業拡大に努める一方、日本白板紙工業組合理事長、県紙業協会会長など多くの関連事業団体の要職を歴任し板紙産業の発展に尽力。昨年、製紙健康保険組合の創設など地場産業の振興に多大の功績を果たし藍綬褒章を受ける。また、富士商工会議所副会頭、県教育委員長などを務め、産業経済界だけでなく教育分野でも活躍。富士市民以外から市長表彰を受ける第1号である。



産業功労

たか はし よし ひ こ
高橋義彦さん

境 (75歳)

昭和34年、浮島土地改良区理事、36年から同副理事長。また、あわせて38年から境土地改良区理事長として今日まで長年にわたり農業振興に貢献。両事業とも地域の推進役として東奔西走。この結果、浮島土地改良区は進捗率60%、境土地改良区は90%と順調に進み、両地区の悪田んぼ、湿原に点在する冠水田160㍓の整備が進むなどこの事業に果たした功績は多大なものがある。昭和42年に県土地改良連合会長、45年には全国土地改良事業団体連合会長から功績表彰を受けている。



今月のテーマ

お便り
コーナー

旅と私



秋は旅行のシーズンです。交通機関の発達によって、私たちは気軽に旅を楽しめるようになり、海外旅行も身近なことになりました。

今回は、「旅と私」というテーマで、旅先での体験談などのお便りをいただきました。



ハワイの思い出

中山 竹子さん
無職 浅間本町1(69歳)



火の女神ペレが住むというキラウエア火山を見学しようと、ハワイ島へ渡った時のことです。

ホノルルを飛び立って間もなくコ

ーヒーが二つ運ばれました。一つは窓側の友人に、もう一つは通路側の外国の中年婦人へ。するとどうでしょう、その外人がカップを「どうぞ」と差し出してくださったのです。「すぐ来ますので」と感謝の言葉とともに辞退しました。

間もなく3人のテーブルはにぎやかになり、うれしくなった私は包みの中からおせんべいを取り出して勧めました。「おせんべい、日本のクッキー」お茶を飲み、おせんべいをかんで見せました。彼女は戸惑った表情をして口に入れた途端、「おいしい、もう一つ」と言うように手を出しました。通路の向こうのご主人にあげるためにです。

ヒロの空港へ着いたときは、10年の知己に別れるように互いに手を振って、サヨナラをしました。私は温かい心をいただいたこの旅を決して忘れないでしょう。

テーマ

12月は「音楽と私」

音楽は人の心をなごませ、豊かにします。ギター、ピアノなど楽器は身近にあり、カラオケを楽しむ人も多く見られるようになりました。

また、最近では市民オーケストラができるなど、工業都市富士市であっても、音楽は重要な文化です。歌、楽器のこと、あるいは思い出の名曲など音楽に関するお便りをお寄せください。

2月は「受験」

2月、3月は受験シーズンです。

受験は富士市の高校進学率(91.8%)が示すように、大部分の人が一度は経験するものです。

受験生はもとより、家族もこの時期落ちつきません。受験は、人生の第一分岐点といえるかもしれません。

受験についてのあなたの考え、体験談、家族の苦労談、マル秘合格法などをお寄せください。

あなたのお便りを
お寄せください

このコーナーは、皆さんの意見交換の場とさせていただきます。テーマに基づいた、あなたの意見や提言などをどしどしお寄せください。

お便りをお待ちしています。

◇応募される人は 原稿用紙へ300字程度にお書きください。趣旨を変えないで原稿を直すことがあります。住所・氏名・年齢・連絡先を忘れずにお書きください。

◇送り先は 〒417 市内永田町1丁目100番地 市役所広報広聴課
原稿締切日は、毎月20日です。

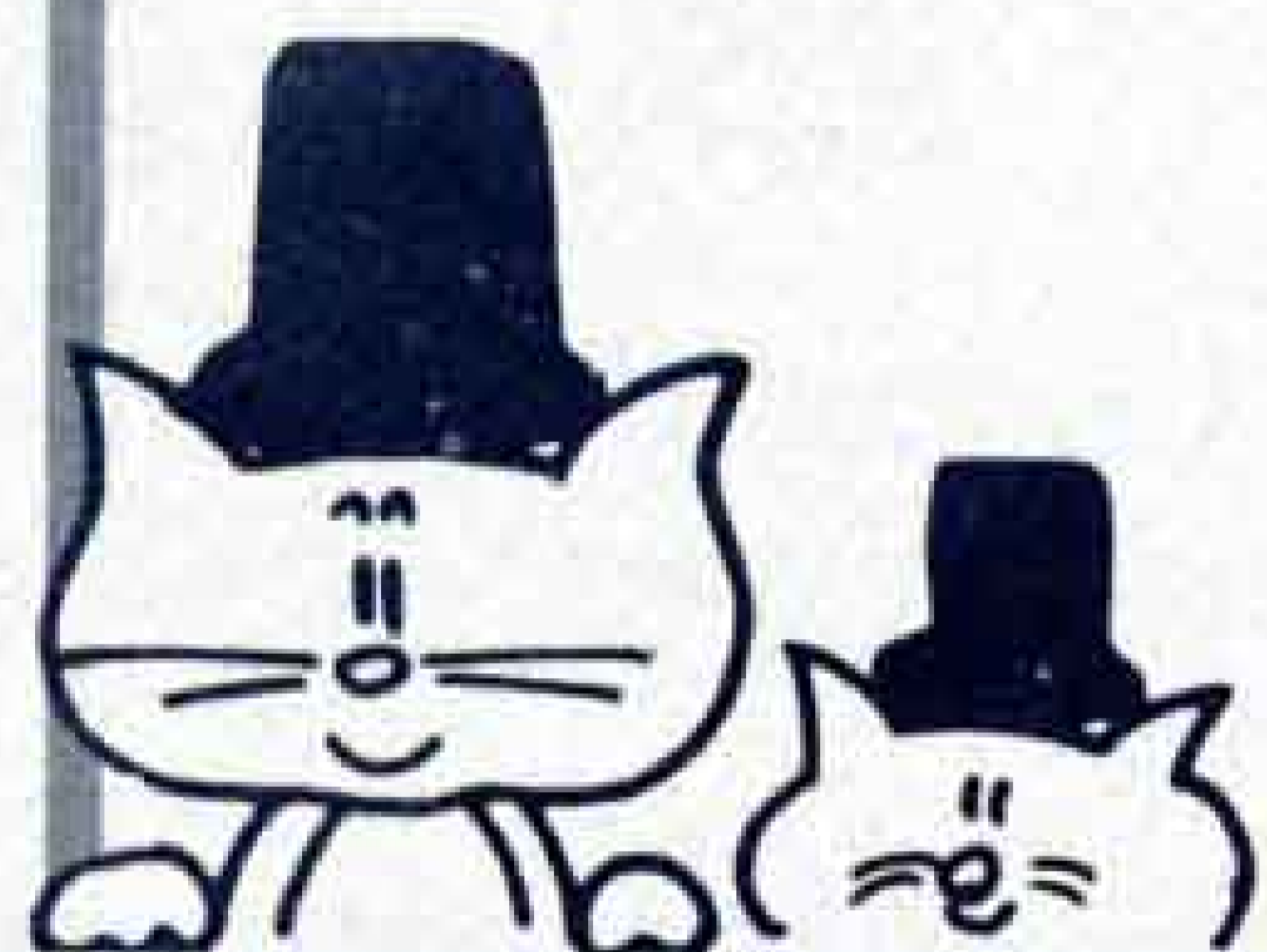

ねぶた祭りのふれあい

市川 芳子さん
主婦 西比奈 3(29歳)



たっぴみさき

この夏、青森の龍飛岬に住んでいる主人の友人を2人で訪ねました。ねぶた祭りに参加するのが最大の目的でしたが、友人は海に潜り珍しい魚をとってくれました。奥さんも初対面のような気がしないほどのもてなしをしてくれたり、夫婦で歓迎してくれました。

ねぶた祭りでは、正装して汗びっしょりになって踊りました。自分たちも青森県人になったように感じ、若人と一体となることで、私たちが若返ったようなすがすがしい気分になりました。

このように普段味わえない、また味わえても、より一層心に残る人とのふれあいがそこにはありました。

今は主人と2人ですが、近い将来家族で旅行し、多くの人々と接することができるのを夢見ているこのごろです。

旅で自然を満喫

宮川 木綿子さん
看護婦 一色(22歳)

私は旅でリフレッシュしています。ゴールデンウィークやお盆はもちろん、連休になれば必ず出かけているといっても過言ではありません。親には「出かけてばかりで、男みたいだ」と言われています。

私の旅は長野や日光方面に車で出



かけるもので、二つの目的があります。

一つは、ペンションに泊まること。なぜペンションかと言えば、費用が安いということもありますが、食事のとき宿泊客全員が顔を合わせ、いろいろな人との出会いがあるからです。

もう一つは、自然を堪能することです。若い娘の旅行といえば、アンノン族を連想する人もあるかもしれませんが、私は人里離れて自然を満喫できるところが好きです。

星がとてもきれいという会津磐梯山へ行く計画をいまたてています。

黒、グレー系統の服の着こなし、落ちついた物腰はとも十九歳とは思えません。外觀だけでなく、立ち居振る舞いやマナーなども含め審査された、きものの女王妙子さん、とてもしとやかです。

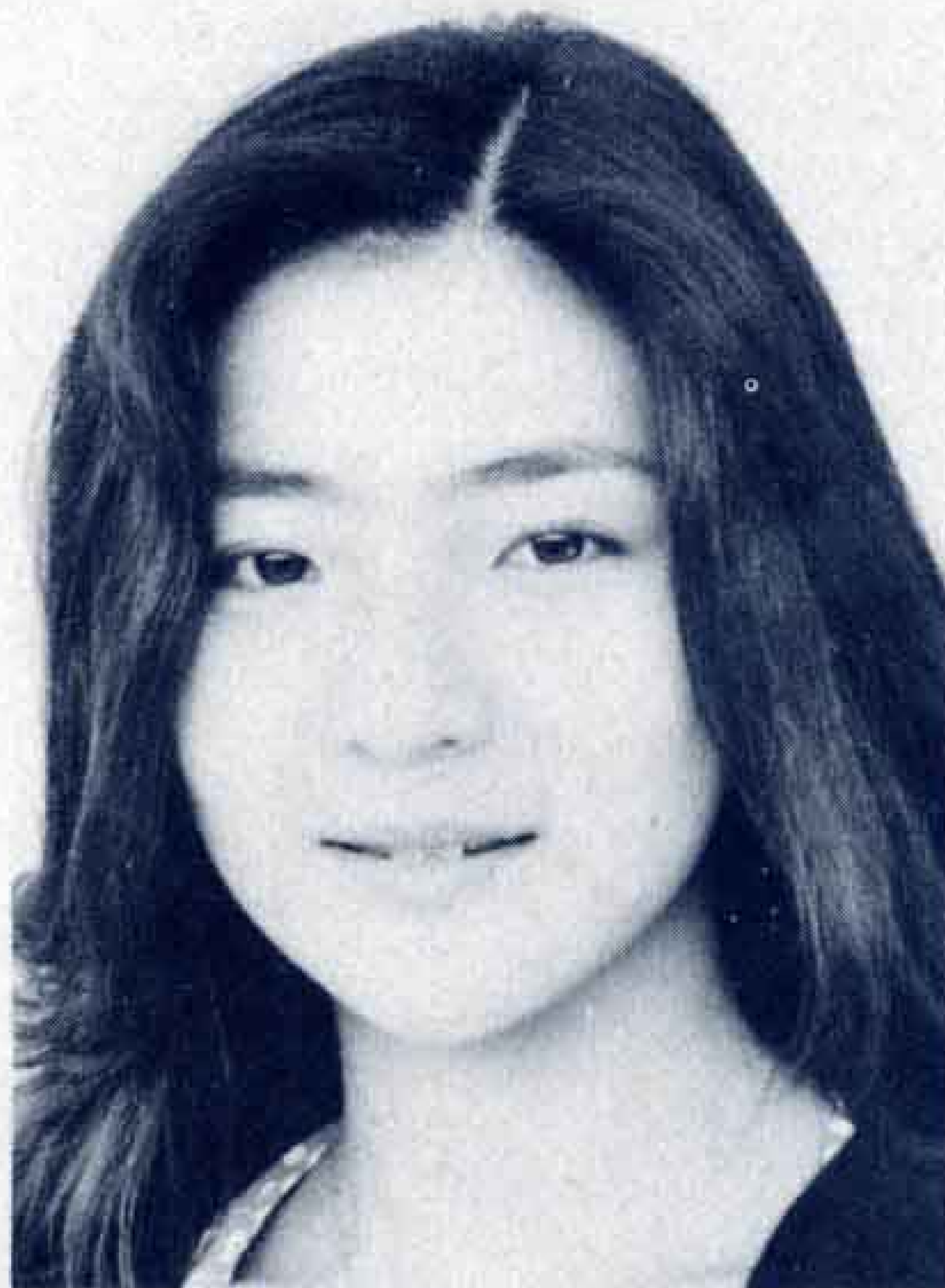

茶道教授のお田さん(暢子さん)の指導で小さいころからお茶に親しみ、きものとは身近に接してきました。他に「とがったあ」と太いまゆ毛」実は昨年のミス沼津。十一月十七日に東京で行われる全国大会が期待されます。

も華道、書道、料理、ピアノと習わないものはありません。現在武蔵野女子大一年生で、日本文学を専攻。「普段は活発なんですよ」というとあり、キャンパスではテニスをしたり、こ



全日本きものの女王コンテスト 静岡県代表

えん どう たえ こ
遠藤妙子さん

松本(19歳)



△施設の友達による歌とおどり



△車いすの体験乗車

広がりました ふれあいの輪

—第5回 市民福祉まつり—

“広げよう ふれあいの輪 思いやり 健康 ありがとう” をテーマに「第5回市民福祉まつり」が10月20日、市役所駐車場で開かれました。

会場には、ふれあい広場、食べ歩きコーナー、健康づくりコーナーなどが設けられ来場した3万人余の市民は障害者とのふれあいの輪を広げました。

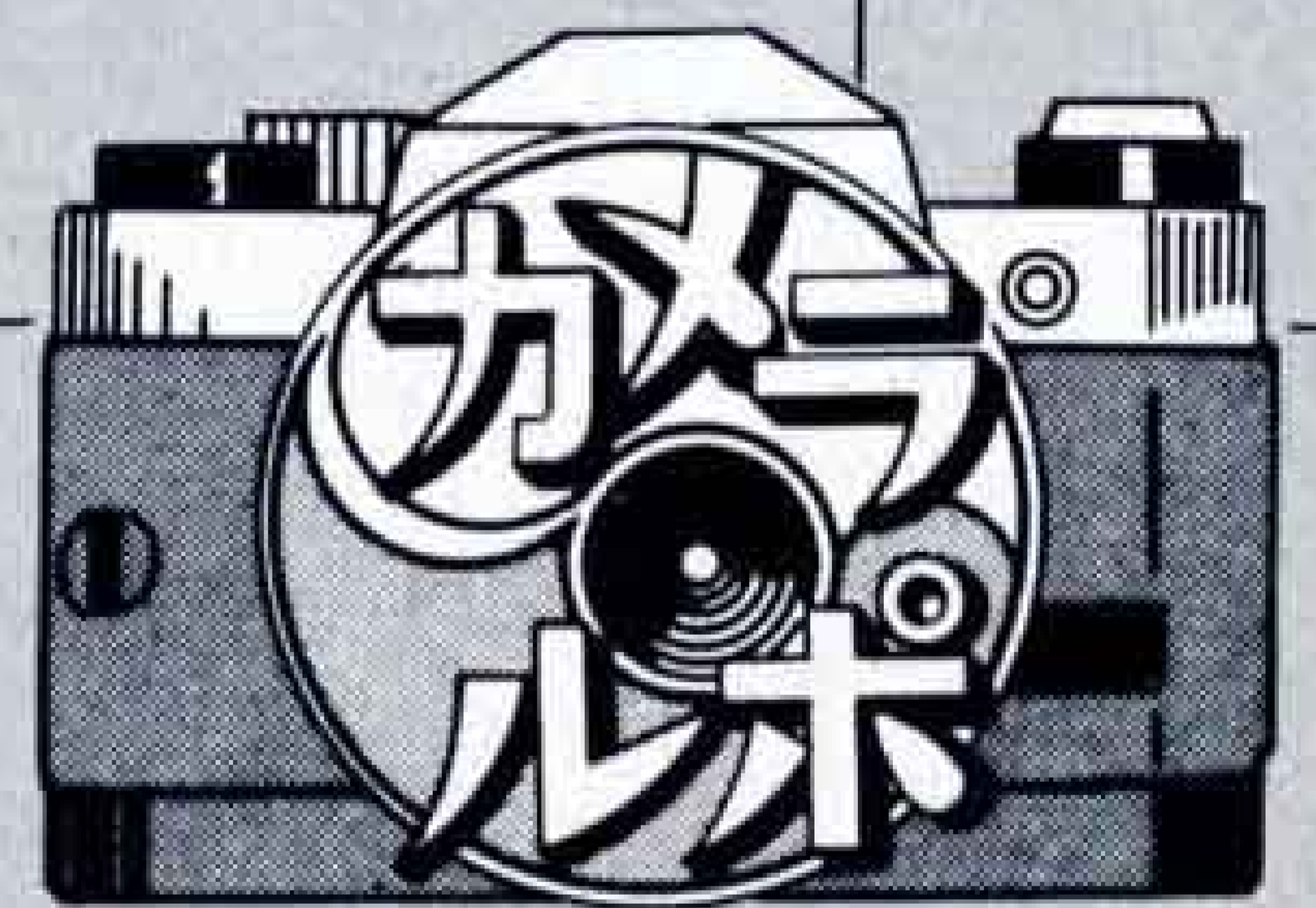

△きょうの血圧はどうか...



△バザーコーナーも大繁盛

船津で古墳を発見

市内最長12mの石室が

市内船津、東海道新幹線北側で古墳が発見され、「船津寺の上古墳」と名づけられました。

この古墳は、茶畑造成改植工事中偶然に発見されたもので、古墳時代後期(6世紀後半)のものと推定されます。10月15日から発掘作業に入っていますが長さ12mという市内では最長の石室内から、首飾り、土器、刀などが出土しました。



△長さ12m、市内最長の石室

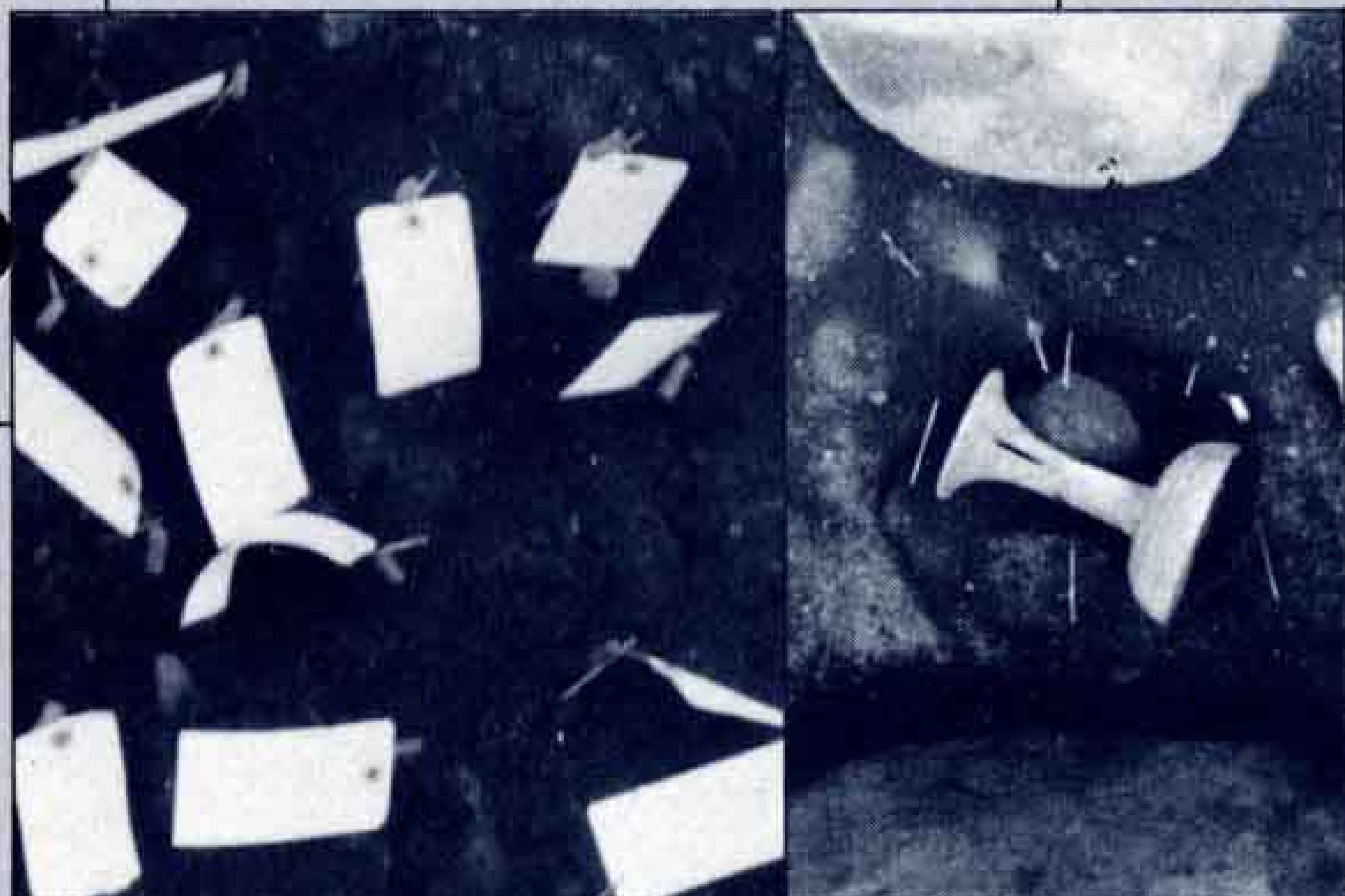

△船津寺の上古墳から出土した首飾り(右)と高坏(左)
たかつき

火の守りは万全です

消防団が訓練大会

十月二十日、公設卸売市場駐車場で「富士市消防団訓練礼式・消防操法訓練大会」が開かれました。この大会は、消防操法の技術向上と各分団の交流を図ることを目的としたものです。各部門の優勝チームは訓練礼式が第二方面隊、小型ポンプ操法が第十四分団、ポンプ車操法が第七分団でした。



△本番さながらに日ごろの訓練の成果を披露



△キビキビとした整列は訓練の基本です

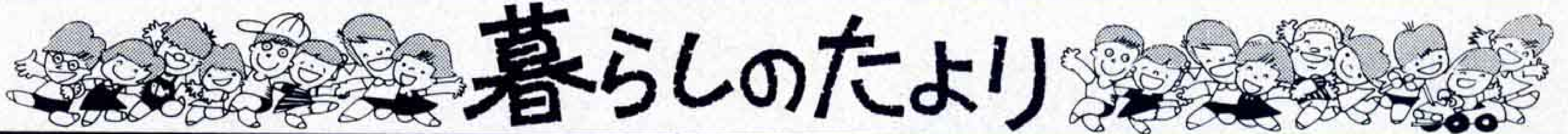

暮らしのたより

—浄化槽法が施行—

お宅の浄化槽は大丈夫？

設置や維持管理を規制

近年、家庭からの生活排水が水質汚濁原因の大きな比率を占めていることが問題となってきています。中でも浄化槽は、使用法を一步誤ると放流水が側溝や水路を汚し、悪臭や伝染病などの発生原因になります。

このため、生活環境の保全と公衆衛生の向上にむけて、新たに「浄化槽法」が施行されました。

「浄化槽法」には、浄化槽の設置・維持管理や取り扱い業者等について次のような規定が設けられました。

◇浄化槽

建設大臣の認定を受けて合格したものしか設置ができなくなりました。

◇浄化槽工事業者

「浄化槽設備士」の国家資格を取得し、県知事の登録(届出)が必要となりました。

◇浄化槽保守点検業者

「浄化槽管理士」の国家資格を取得し、県知事の登録が必要となりました。

◇浄化槽清掃業者

「浄化槽管理士」等の資格者を置き、市長の許可を受けなければなりません。

◇浄化槽の設置者(使用者)

従来通り維持管理のために保守点検(2、3ヵ月に1度)と清掃(年1回以上。全バッキ型浄化槽は半年に1回以上)が義務づけられています。また、新たに設置される浄化槽は公的機関の水質検査を受けることも義務づけられました。

業者の委託は確認を

富士市の水洗化人口は現在約80%に達し、県下でも有数の高率を誇っていますが、その大半は浄化槽に依存しています。それだけに浄化槽に

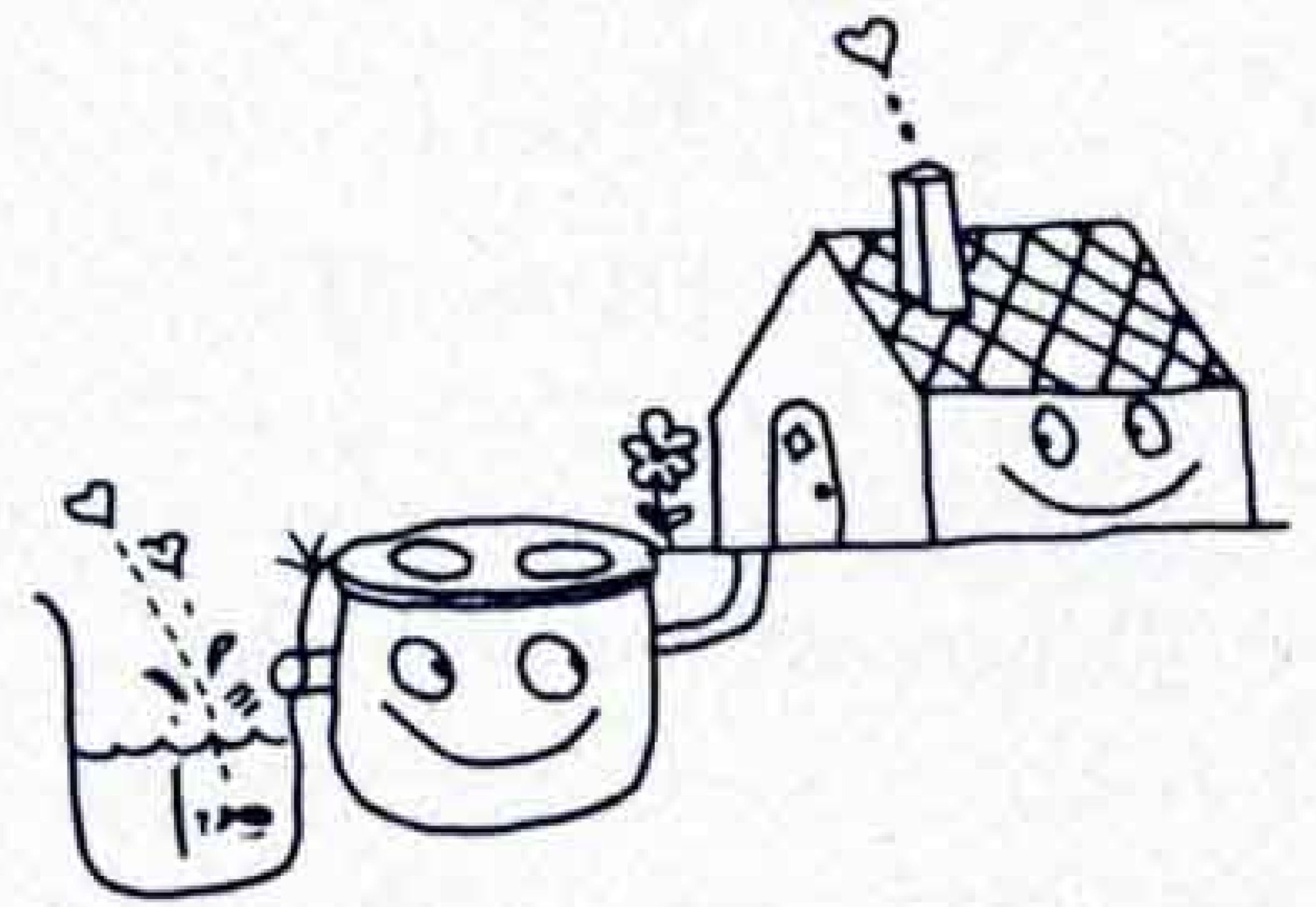

対する正しい知識と理解が必要となります。浄化槽の工事や維持管理を業者に任せる際は、資格を持つ許可、登録業者であるかを確認した上で契約してください。また、日常の使用に際しても無理のない正しい使用方法を心がけてください。

◇高額なマンホールに注意

家庭を訪問して浄化槽のマンホールを高額で販売する業者が出回っています。誤って契約した場合でも、1週間以内なら「クーリングオフ」という制度で契約を解除することができます。

苦情相談、問い合わせ先・富士保健所 ☎52-5010、市環境衛生課 ☎51-0123 内線566

国民年金

保険料は納期内に納めましょう

国民年金に加入していて保険料を納め忘れてしまうと、万一の事故などで次のような年金に該当しても受けられないことがあります。必ず納期内に納めましょう。

納期 第3期分 12月28日 第4期分 61年2月28日

年金の種類	受けられる要件
障害年金	国民年金加入期間中に、病気やけがをして障害が残ったとき(障害の状態に応じて1級と2級があります)
母子年金	国民年金に加入している妻が、夫を亡くし18歳未満の子(障害の子は20歳未満)と生活しているとき
準母子年金	国民年金に加入している祖母または姉などが生計中心者の祖父または父などを亡くし、18歳未満の孫、または弟妹(障害の孫または弟妹は20歳未満)と生活しているとき
遺児年金	国民年金に加入している父や母が亡くなり、18歳未満の子(障害の子は20歳未満)だけが残されたとき

なお、61年4月からは法改正により、障害年金は障害基礎年金に、母子・準母子・遺児年金は遺族基礎年金に変わります。問い合わせ先 市国保年金課内線261

第17回富士市婦人祭

とき 11月23日(土)~24日(日)
ところ 吉原市民会館
内容 婦人会活動の成果発表、バザー、展示

ふれあい教養セミナー

とき 11月30日(土) 14:00~
ところ 静岡県総合社会福祉会館
テーマ 「青い地球の内と外で」
講師 中野良子さん(女優)、内藤千秋さん(女性宇宙飛行士)
定員 350人
受講料 無料ですが受講券必要
申し込み先 東海大学社会教育センター「ふれあい教養セミナー」事務局 ☎0543-34-2385
締め切り 11月26日(火)

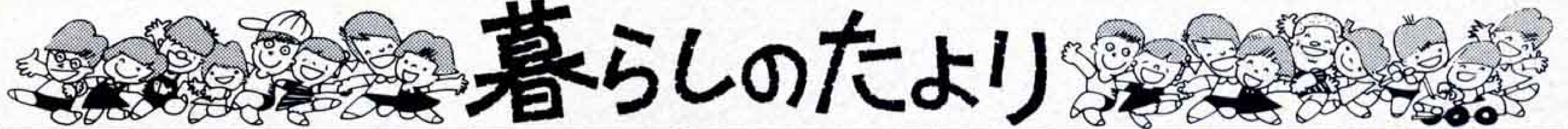

暮らしのたより

地域防災訓練を実施

県・市・自主防災会は、防災対策の習熟と防災意識の高揚のため、突発地震を想定した訓練を実施します。
とき 11月17日(日) 9:00~

土地立入にご協力を

昭和60年度の道路台帳作成のため測量作業を行います。市の委託業者がみなさんの土地に立ち入らせていただくことがありますので、ご協力ください。
とき 10月21日~61年2月28日
ところ 市内全域
問い合わせ先 市建設部管理課
☎51-0123 内線343、345

ボランティアシンポジウムを開催

富士市社会福祉協議会は、ボランティアセンター開所5周年を記念してシンポジウムを開催します。
とき 11月14日(木)10:00~14:00
ところ 吉原市民会館 第1会議室
テーマ 「21世紀・生きるきずなを求めて」
内容 パネルディスカッション

11月の休日当直医

休日及び平日夜間の当直医は、急病者のために定めたものです。

急病のときだけご利用ください。

◇11月10日(日)
外科 宮下医院 61-0376 平垣
" 快明堂医院 51-0301 中央1
産婦人科 米山病院 52-3060 吉原4
柔道整復 望月接骨院 61-2090 平垣

◇11月17日(日)
外科 渡辺整形^{ミツ} 61-0655 川成島

定員 先着200人 参加費無料
締め切り 11月10日(日)
申し込み・問い合わせ先 ボランティアセンター ☎52-6200

労働関係実例判例講座

とき 11月18日(月)、19日(火)
18:00~20:00
ところ 東部総合庁舎2階(沼津市)
内容 最近の労働判例等の概要
募集人員 60人 受講は無料
申し込み締め切り 11月9日(土)
申し込み、問い合わせ先 〒410 沼津市高島本町1-3 東部労政事務所労働福祉課 ☎0559-20-2182

住まいの奥様大学 受講生を募集

とき 11月26日(火)10:00~15:00
ところ 市役所10階研修室
内容 住まいの手入れについて専門講師が講演
講師 石川松太郎氏(元NHK教育テレビ家庭大工入門講師)
定員 先着100人
受講料 無料
締め切り 11月20日(水)
申し込み、問い合わせ先 市生活安全課 ☎51-0123 内線248

外科 清河医院 21-6212 広見町
産婦人科 池田産婦人科 21-2228 石坂
柔道整復 那須接骨院 64-3337 松本

◇11月23日(土)
外科 戸田医院 63-5213 横割1
" 渡辺病院 51-3751 錦町
産婦人科 望月産婦人科 34-0445 西比奈
柔道整復 名倉堂接骨院 63-5554 本市場

◇11月24日(日)
外科 川村病院 61-4050 中島
" 鈴木整形 52-2213 宇東川
産婦人科 谷産婦人科 61-0039 八幡町
柔道整復 清接骨院 71-3177 入山瀬

61年用家計簿をあっせん

価格 1部250円
申し込み、問い合わせ先 代金をもって直接市生活安全課 内線248

電話の注文などは116

NTTは、電話の新設・移転・電話料金などの注文、問い合わせを局番なしの116で受け付けています。ご利用ください。

記事訂正とおわび

10月15日号掲載の「パート収入の税金は」の表で、年収が90万円を超えても扶養控除を受けられる」とありますが、「扶養控除は受けられない」の誤りでした。

また、10月25日号掲載の「年賀ハガキの発売」で、発売日が11月15日となっていますが11月5日からの誤りでした。おわびして訂正いたします。

民話テレホンサービス ☎53-1111

◇11/11~11/17 凡夫川の二本樋(鷹岡中)
◇11/18~11/24 富士山麓の次郎長開墾(岳陽中)

※内科・小児科は、医療センター☎52-3104で、歯科は歯科医師会館☎53-5555で行います。

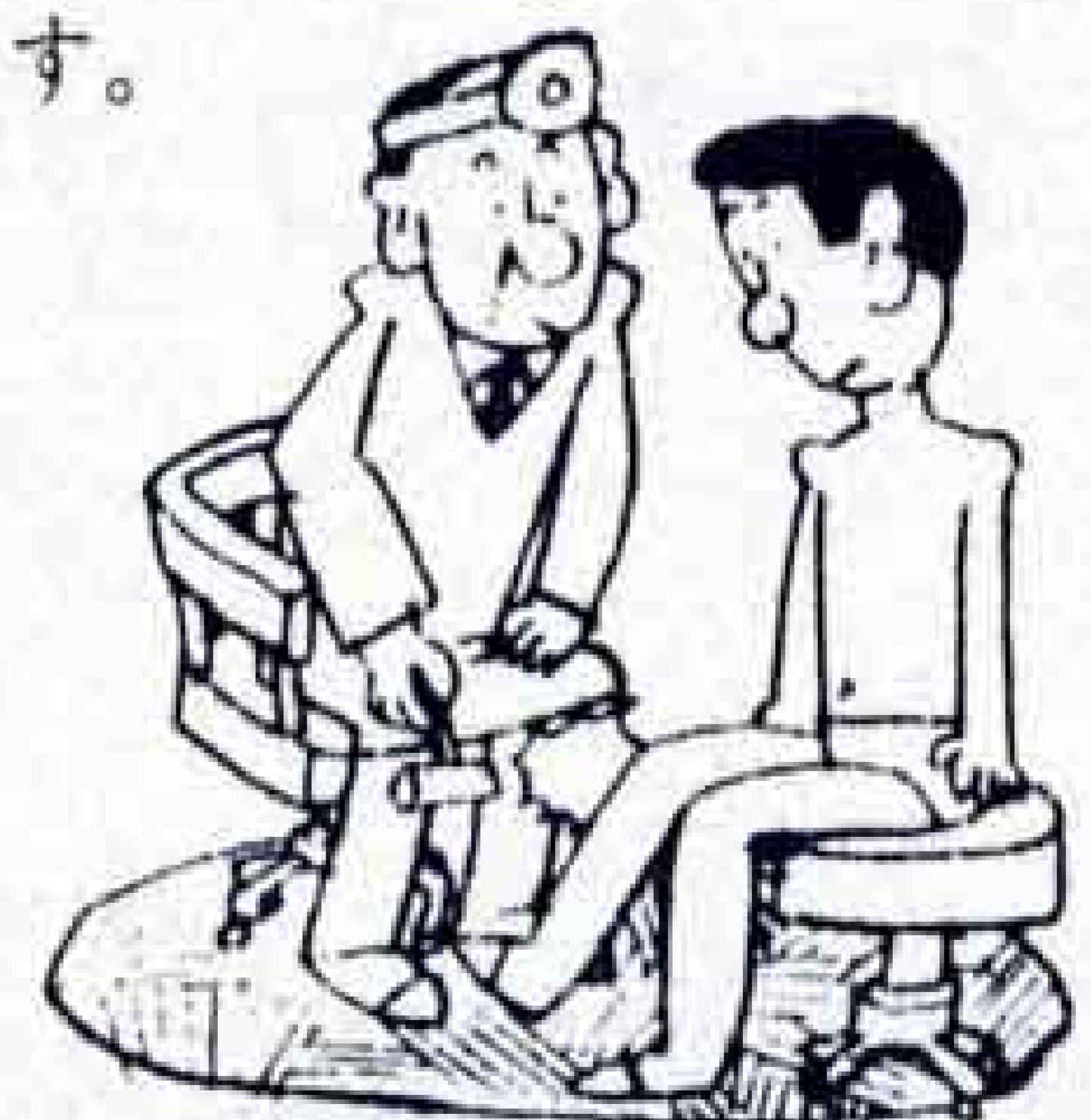

平日夜間及び休日当直医の問い合わせは ☎52-1181

ふるさとのお話

天間川坂の 手無観音



△神々しい手無観音様

身延線富士根駅北側の天間川坂地区に、靈験あらたかだとい
う「手無観音」を祭っている観音堂があります。今回は、この
「手無観音」にまつわる話を天間川坂の遠藤光一さん(77歳)、う
め子さん(73歳)夫婦に語ってもらいました。

流れてきた観音様

今から400年くらい前、將軍足利義
輝の時代のことで、小泉村に喜六
という魚取りの好きな人がありまし
た。ある晩潤井川へ網をしかけ、翌
朝、網を引き上げると、かかっていた
のは魚ではなくて12寸ほどの木
像の観音様でした。

川を流れている間にとれてしまっ
たのか、手は2本ともありませんで
したが、神々しいほどの顔をして
いました。喜六はともかく家へ運ば
うと、木像を懐に入れて川坂までき
ました。そして、大きな松の根元の
石に腰をかけ、木像を石の上におい
て一休みしました。

しばらくして、木像に手をかけると、
木像はみるみるうちに人間と同じ
大きさになりました。びっくりし

た喜六が両手で持ち上げようとして
も、観音様はビクともしません。喜
六は、「この観音様がこの地に長く
住んで、人々を救おうとおぼしめ
しに違いない」と思い、大急ぎでほ
こらをつくって安置したそうです。

婦人病にご利益

遠藤さんは「この手無観音様は婦人
病にご利益があるといわれています。
毎月14日に地域の人でお経を上げま
す。8月14日、15日には、大祭が行わ
れています。」と語ってくれました。



△語ってくれた
遠藤さん夫婦

地名の由来

石井



この村は、鶴無ヶ淵から1里余
り北方で、大岳から南へ延びた尾
根の西側の麓に、へばりつくよう
にできた集落です。江戸時代の始
めごろの開発だと思われます。

石井という名は、石で囲った井
戸があったからだという説があり
ますが、確かなことは不明です。

鈴木という姓の家が大部分です
から草分けは鈴木氏でした。

富士の あゆみ

大伽藍のある実相寺



岩本の実相寺は、総門・三門
庫裡・釈迦堂・本堂・祖師堂・
一切経蔵などの大伽藍がある市
内随一の大寺です。建てられた
のは、1145年～1150年(久安年
間)で、寺は4層四方あったと
伝えられています。

1258年、日蓮は一切経蔵へ入
りました。日蓮はこのころ相次
いで起こった地震や洪水などの
原因は何か、経文を確かめよう
としたものでした。この後、日
蓮は鎌倉へ帰り、立正安国論を
書き上げました。

1268年、実相寺に第4代院主
排斥問題が起こりました。それ
は院主の余りの乱行に、実相寺
の滅亡を心配した四十九院の学
僧日興を中心とした衆徒が、鎌
倉幕府へ院主交替を訴えた事件
でした。

日蓮の命日に当たる11月12・
13日は、お会式が行われます。

こちら編集室

秋の夜長、空には大きなお月様。
薄明かるい外の景色は、見慣れてい
るはずなのに、なぜかロマンチック。
そういえば、近々ハレーすい星が接
近します。時には星もすてきですよ。