

広報 **ふじ**

60.10.5

No. 420



すがすがしい秋の語らい

「きょうのスマッシュすごかったじゃない」

「そんなことないわよ」

富士総合運動公園のテニス場に明るい声が響きます。

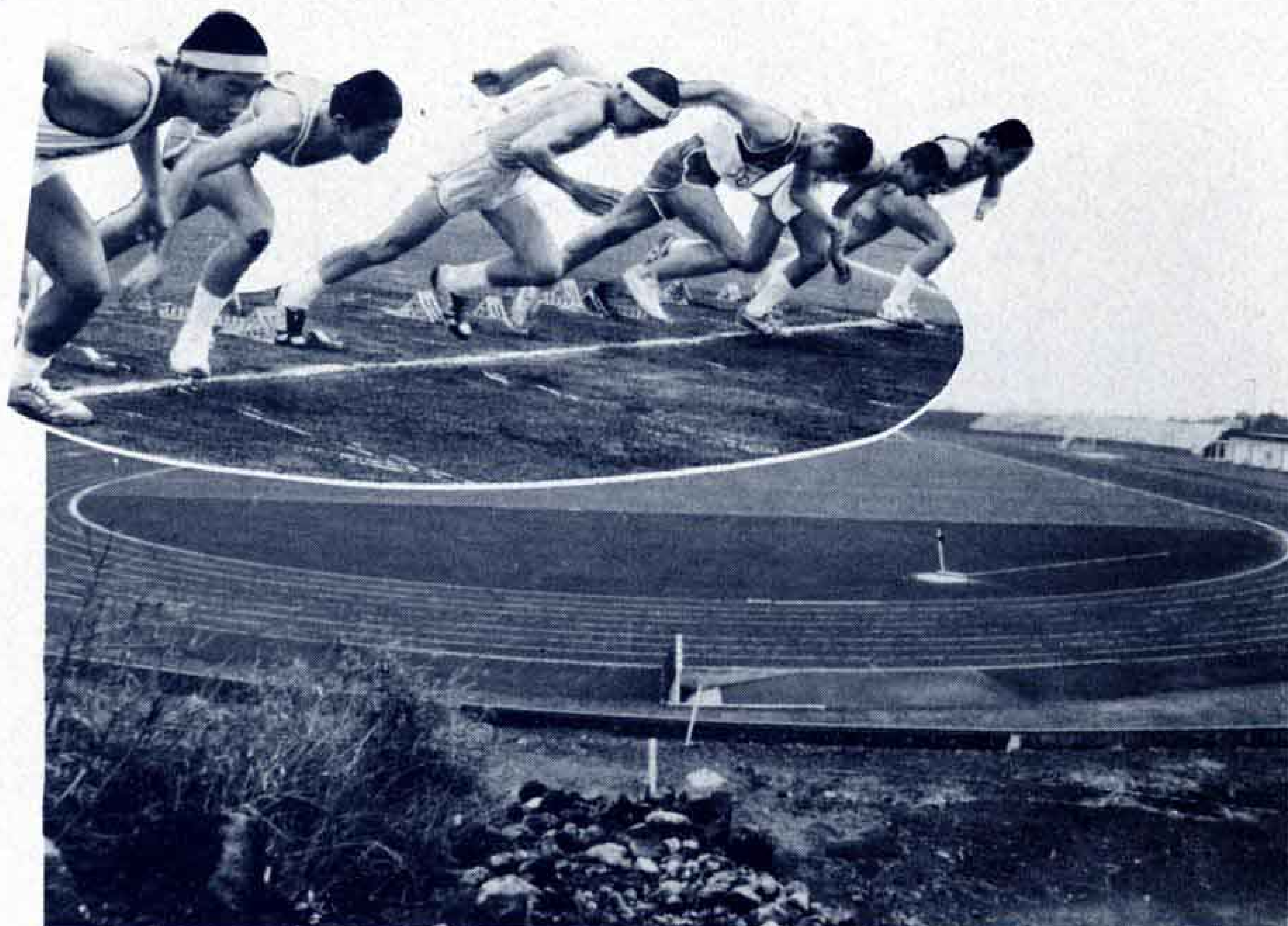

いよいよスポーツシーズン健康に

この秋 いい汗

昭和59年度に市のスポーツ施設や小・中学校の運動場、体育館を利用した人は、延べ134万1,584人。実に人口の6.2倍に当たる人たちが利用しました。

各種スポーツ祭や地区の運動会などへの参加は単にスポーツを楽しむだけではなく、コミュニケーションづくりにも大いに役立ちます。

この秋、皆さんもスポーツでいい汗流しませんか。

富士市民はスポーツ好き

◎スポーツは好きですか

53%	14%	15%	16%
自分でするのも見るのも好き	自分でするのが好き	見る方が好き	好きでも嫌いでもない
			2%嫌い

スポーツや運動をしていますか」という問いには62%の人がしている。

◎日常何かスポーツや運動をしていますか

62%	38%
している	していない

「この1年間に地域や職場でスポーツ行事に参加したことがありますか」という問いには81%の人が参加した

◎この一年間に地域や職場でのスポーツ行事に参加したことがありますか

81%	19%
参加した	参加しなかった

市文化体育課が59年度、市民1,824人を対象に実施した「社会体育に関する調査」結果によると、市民の67%がスポーツをするのが好きと答えています。

また、「日常何か



市民憲章条文

1、富士山のように 広く 思いやりの心をもち たがいに助け合います



若林菊雄さん (58歳)
 自営業 吉原1丁目
 仕事柄(建築業)体は毎日使っています。しかし年とともに足、腰が弱ってくるので毎朝近所を歩いています。気持ちよく歩くことができる「散歩コース」などがあれば……と思います。

鈴木孝子さん (30歳)
 教員 鷹岡本町1
 スポーツをしたいという気持ちはありますが、仕事や育児に追われてできません。時々職場でバレーボールをする程度です。初心者や下手な人でも気軽に利用できる施設が欲しいですね。

勝亦真佐美さん (38歳)
 自営業 伝法
 日ごろの運動不足を解消するため、仲間とソフトボールのチーム(パンプキンズ)を結成しました。成績はもう一つですが団体競技は、仲間との交流、親睦に役立ちます。

松永スミ子さん (38歳)
 主婦 落合
 中年になるとどうしても体力が落ちます。そこで、軽スポーツやバドミントンを楽しみながら、体力維持に努めています。それから卓球をやりたいのですが卓球場が足りないですね。

体力づくりに 流そう

着々と整備が進むスポーツ施設

市のスポーツ施設は、富士川緑地公園、厚原スポーツ公園、体育館、柔剣道場などがありますが、最も大きいのが富士総合運動公園です。

総合運動公園は、総面積26^万7千8,000坪で、野球から水泳までできる市民のスポーツ広場として昭和48年から整備が進められています。

これまでに野球場、陸上競技場、テニスコート、相撲場が完成して使用しています。60年度には、弓道場、サブグラウンドが完成予定で、さらに61年度以降にプール、体育館、野外ステージなどが計画されています。

総合運動公園を初めとする各スポーツ施設の利用は、施設利用振興公社(吉原市民会館 ☎52-0740、富士勤労者体育センター ☎35-0672)で受け付けています。ご利用ください。

これからは、秋季市スポーツ祭や各種大会、スポーツ教室が開かれます。特に10月10日総合運動公園で行われる「体力づくり県民大会」は初心者も気軽に参加できるスポーツ教室などが用意されています。

市民の皆さんもこの秋、健康づくりに、ストレス解消に自分に合ったスポーツに挑戦してみませんか。

ことがあると答えています。
 このように市民のスポーツや運動に対する意欲や関心は高いものとなっています。
 市は、これらの市民要求にこたえるため、施設の整備、学校施設の開放事業、各種スポーツ祭やスポーツ教室などを開催し、健康で心豊かな市民の育成を目指しています。

富士総合運動公園案内図

- 凡例**
 ●完成施設
 ○計画予定施設
- ① 野球場
 - ② 陸上競技場・サッカー場
 - ③ 体育館
 - ④ 道場(勤労者体育センター)
 - ⑤ 弓道場
 - ⑥ 庭球場
 - ⑦ 相撲場
 - ⑧ 競技プール
 - ⑨ 幼児プール
 - ⑩ サブグラウンド
 - ⑪ 野外ステージ
 - ⑫ 駐車場
 - ⑬ 管理棟

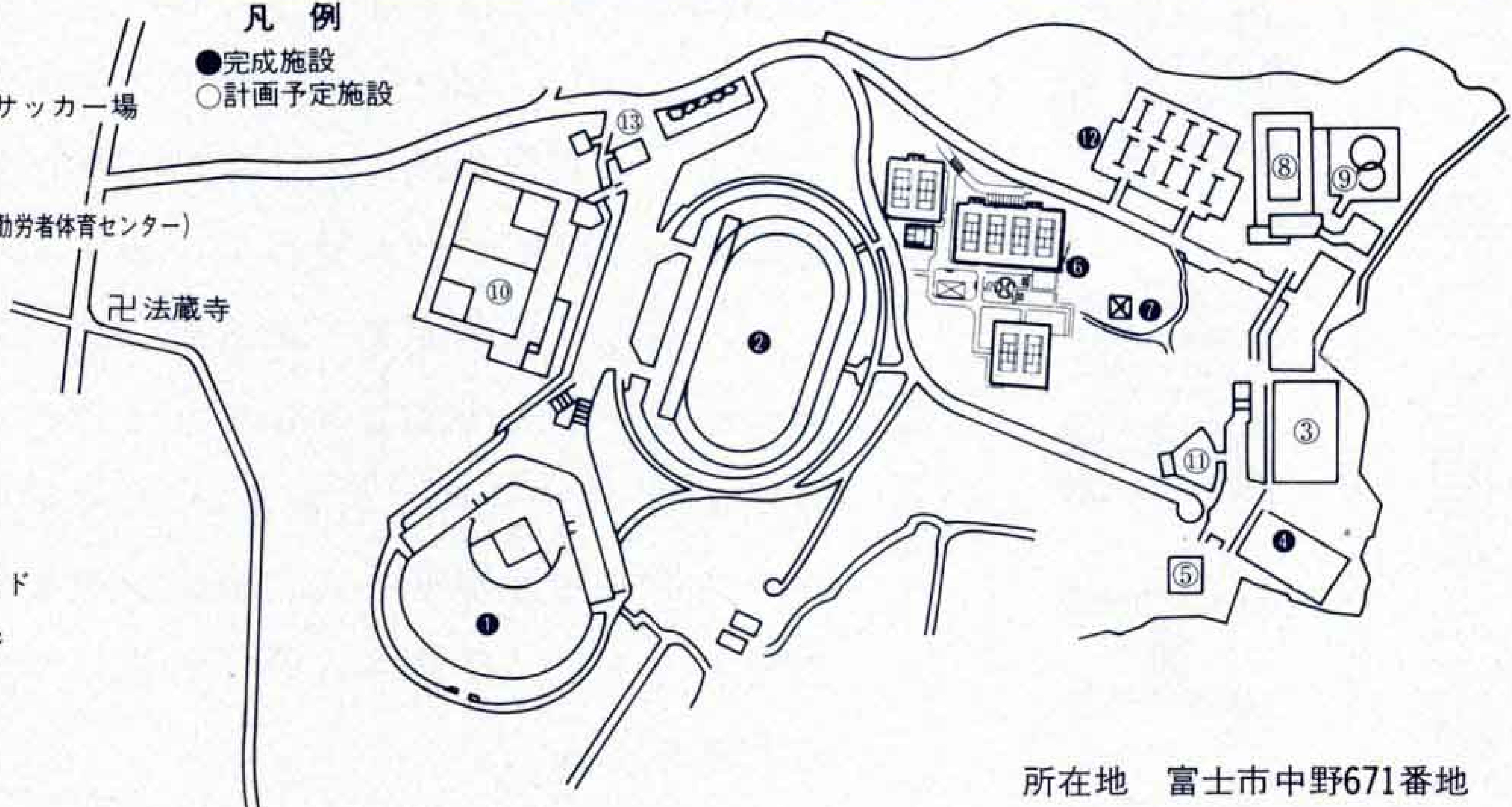

所在地 富士市中野671番地

1、富士山のように美しく自然を愛しきれいな環境をつくります

紙の都富士

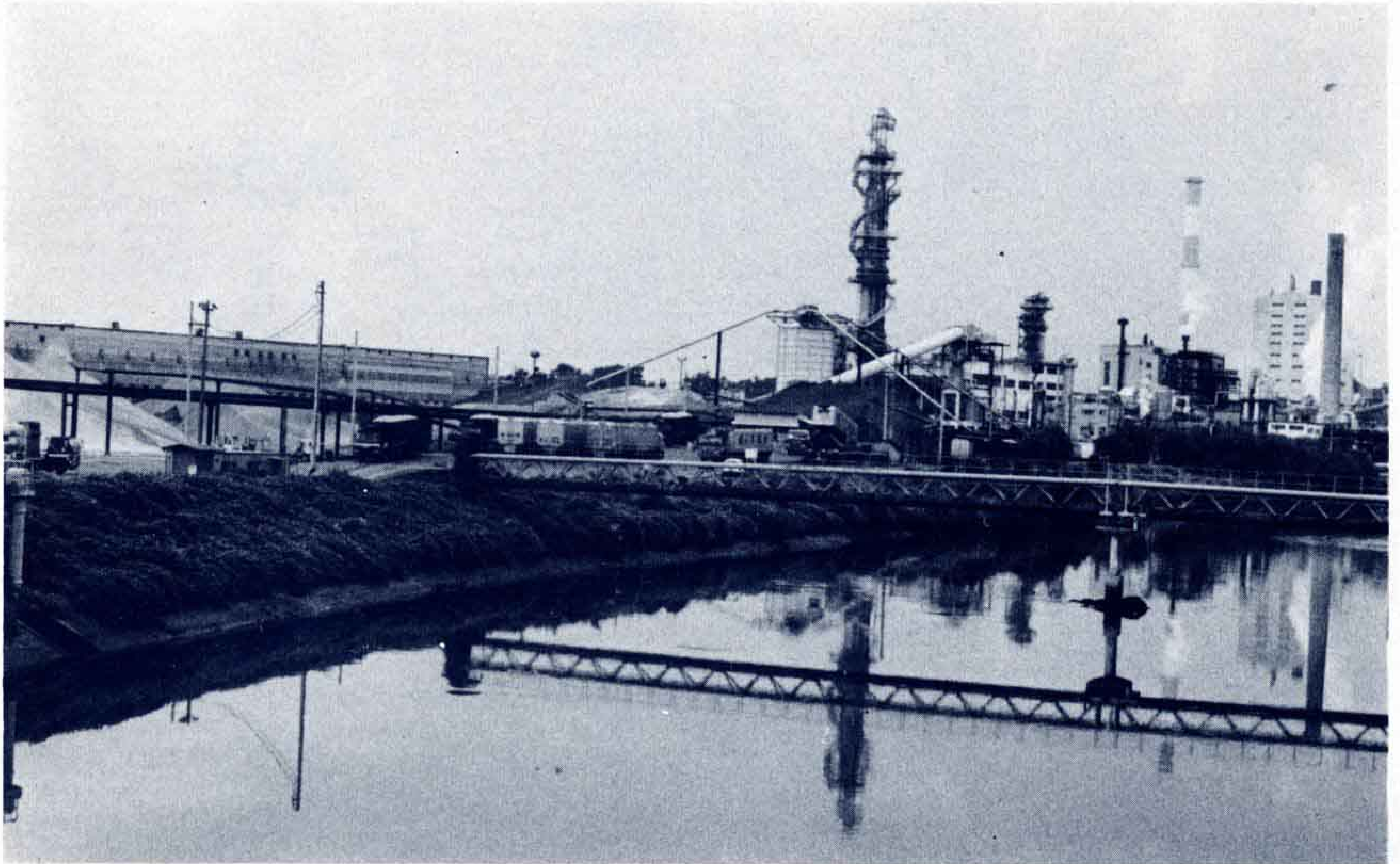

紙とともに百余年
見つめ直そう紙

紙の都「富士」

私たちのまち富士市は、明治維新後、豊かな湧水と原料に着目して製紙業が興り、この100年の間に地場産業として定着し、全国一の紙生産地として発達してきました。

紙の消費量は、“一国の文明をはかるバロメーター”といわれるほど今日の私たちの生活は、おびただしい量と多種多様の紙に囲まれています。

政治や経済、市民の日常生活、あらゆる社会機能や文化活動が、もし紙がなかったらパニック状態になってしまうでしょう。私たちは、紙の大生産地に住みながら、このように重要な紙についての知識は全く浅く、紙の与えてくれる便益だけを受けています。

私たちは、地場産業である紙についてもう少し関心を持つ必要があるのではないのでしょうか。

そこで、市内厚原にお住まいで、本年度発足した紙モニターである伊藤慶子さんに紙の歴史をレポートしていただくとともに、伊藤さん親子に紙について話し合っていたきました。

紙の都富士

紙の始まり

今から1,900年ほど前、中国の蔡倫は、木の皮や麻、ぼろきれを原料に初めて紙をつくったと伝えられています。日本に紙のつくり方が伝わったのは、1,360年ほど前、推古天皇の時代に高麗の僧曇徴によって伝えられたことが日本書紀に書かれています。このように紙の歴史は大変古いのですが、我がまちでの紙の歴史は比較的新しく、明治になってから始まりました。

みつまた栽培が出发点

我がまちの紙の発達は、明治2年内田平四郎が野村一郎らとともに、殖産興業の一つとして富士山麓の内山



みつまた

に桑、茶とともに“みつまた”の栽培を始めたのが出发点です。

みつまたは、戦国時代からの伝統ある駿河半紙の原料で富士

山麓に自生していたため手に入りやすいので栽培が進められたのです。

発達の基礎は明治時代

明治12年伝法の栢森貞助は、和田川べりに市内で初めて鈎玄社という手すき和紙の工場をつくりました。



△博物館長から紙の歴史について説明を受ける伊藤さん

鈎玄社は、より白い紙をつくるため、漂白剤として今までの石灰に変え苛性ソーダを使用しました。

これは当時としては画期的なことでそのことが薬製半紙製造法の基礎となりました。

また、大量のみつまたの使用は、みつまた栽培を盛んにする原因となりました。

明治20年今泉の芦川万次郎は、手すき和紙の工場を建て改良半紙の生産を始めました。翌21年、田宿川沿いに製紙伝習所を設立して技術者の養成に努力しました。

明治23年、富士製紙株式会社（本社東京）が中央の大資本を導入し入山瀬に近代的な第一工場を建設しました。このことは、地元資本家の製紙業への関心を深めるとともに、工員として採用された地元の青年が、製紙技術を習得することに役立ちました。その後、機械すき和紙の工場としては、日本最初の工場だといわれている原田製紙の操業を初め吉原地区を中心に地元資本による機械製紙工場が次々と設立されました。

大産地化を確立

大正時代に入ると第一次世界大戦の影響で紙業界は空前の好景気になり機械すき和紙工場が続出しました。

特に、大正10年の六信舎と堀関製紙の抄速競争は製紙技術の発展に大きく影響しました。そして、昭和に入り国内の需要と輸出の増進、製

紙技術の向上、原料供給体制の整備により全国有数の紙の産地を確立しました。昭和40年代には公害問題や日本の経済界全体を揺り動かした石油ショックなどの試練がありましたが、総力で乗り切りました。



レポーター

伊藤慶子さん（36歳）
主婦 厚原東

パルプ、紙などの地場産業の振興をはかるため本年度から発足した紙モニター制度。この紙モニターの第1期生として活躍中。

江戸時代	吉原宿や本市場、入山瀬村の農家で内職に駿河和紙をつくる。
明治2年	内田平四郎が駿河和紙の原料であるみつまたを栽培する。
明治12年	栢森貞助が薬品を使った手すき和紙の工場、鈎玄社を設立。
明治21年	芦川万次郎が今泉に紙づくりの学校、製紙伝習所をつくる。
明治23年	入山瀬に富士製紙第一工場ができ、洋紙をつくる。
明治28年	日本で初めての機械すき和紙工場の原田製紙ができる。
大正10年	六信舎と堀関製紙が洋紙をつくる早さを競い、製紙技術が発達する。
昭和初め	いろいろな製紙工場ができる。

富士市の製紙のあゆみ

紙の都富士

伊藤さんちの紙談義

紙のモニター第一期生として活躍されている伊藤慶子さん一家に、紙について家族談義を開いていただきました。

紙モニターの経験を生かし、進行役を務める慶子さん、長女香織さん(岳陽中学校1年)、長男滋晃君(丘小学校5年)による紙談義が弾みます。



紙なんかもあるわね。

私の生徒手帳も紙だし……。紙ナプキンや紙コップ、紙のお皿は持ち運びにとっても便利だと思う。



△「紙っているいろいろあるね」と滋晃君

長男 そう言えば、紙座ぶとんをピクニックに持って行って便利だったね。

母 あれは富士市で考えたのよ。そういうふうには紙もいろいろ新しい製品を工夫しているのよ。

今まで紙では考えられなかったよ

なぜ紙の都？

母(慶子) お母さんは、ことしかから新しくできた紙モニターになったんだけど、実は人から頼まれてしかたなくなったの。でもモニターになって今まであまり関心のなかった紙について少しわかってきたのよ。きょうは紙のことをみんなで話し合ってみましょう。さっそくだけど、富士市が紙の都と言われているけどなぜだか知っている？

長男(滋晃) 富士で紙をたくさんつくっているからでしょう。

母 そうよ。ではなぜ紙をたくさんつくるようになったんでしょうね。

長女(香織) 富士山からのきれいな水とたくさん森林があるからだ。小学生のとき勉強したことがあるわ。

母 そのとおりね。明治時代から発達した富士市の製紙工業は、今では市内の工場のうちの22.7%、約1/4弱が紙関係で、市内の工場に働いている人の31.4%、約1/3弱が製紙工場な

どで働いているのよ。

それに富士市は工業製品の出荷額が静岡県で2位なんだけど、そのうち37.7%をパルプ・紙製品が占めているんですって。

長女 富士市の紙は、全国的に見るとどうなの？

母 全国の紙の14.6%を富士市でつくっているんですって。

長男 すごいね。それで紙の都って言われているんだね。

僕の友達のお父さんやお母さんも製紙工場に働いている人が多いよ。

長女 紙は毎日使うものだから、こんなに発達したのね。

いろいろな紙製品

母 私たちのまわりにも紙を使ったものはたくさんあるわね。

長男 朝、起きるとまずカレンダーでしょう。新聞でしょう。本にノートにトイレットペーパーやティッシュペーパーもあるね。

長女 家の中でも、ふすまや障子、壁

昭和五十九年
富士市工業統計調査結果

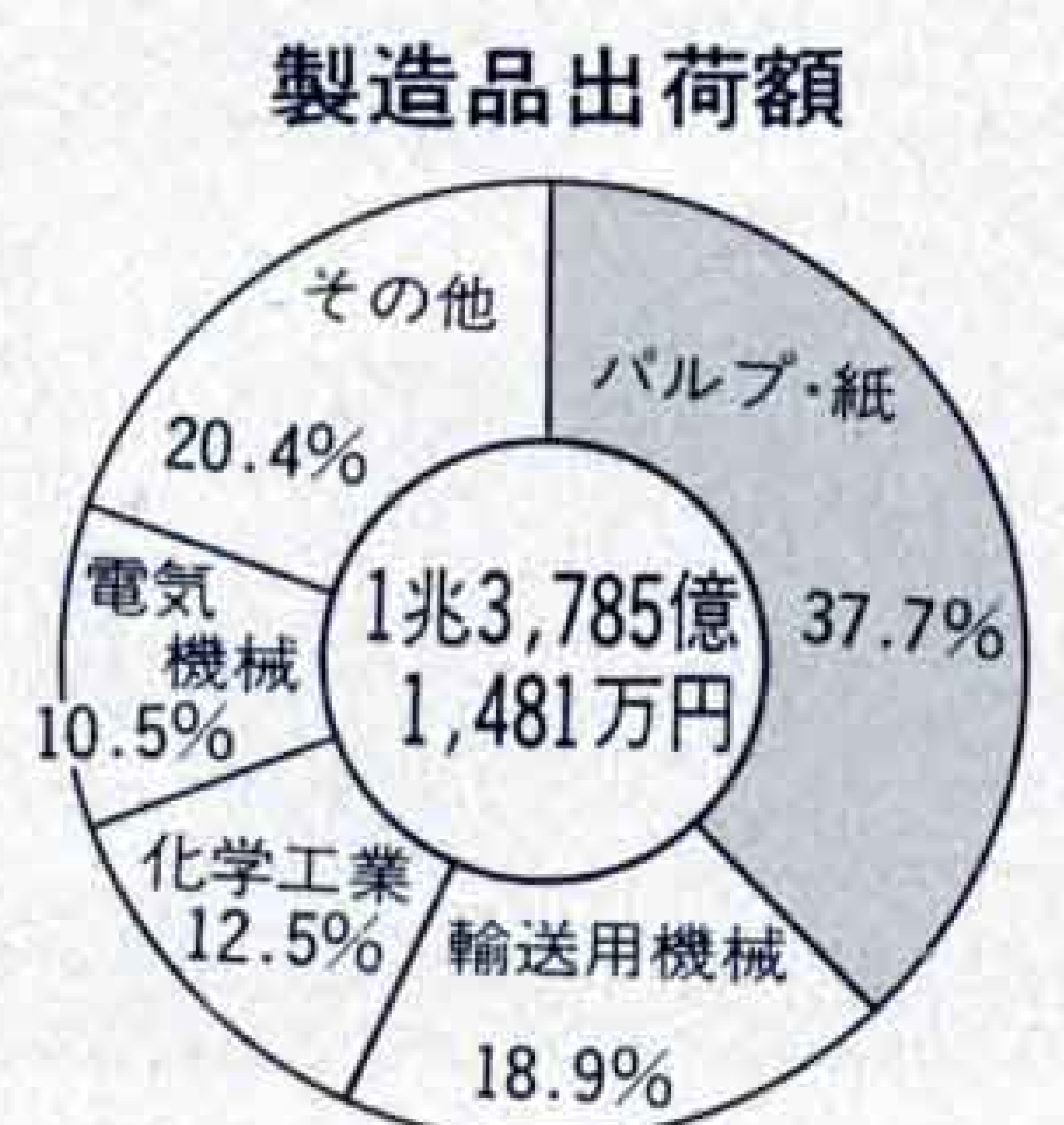
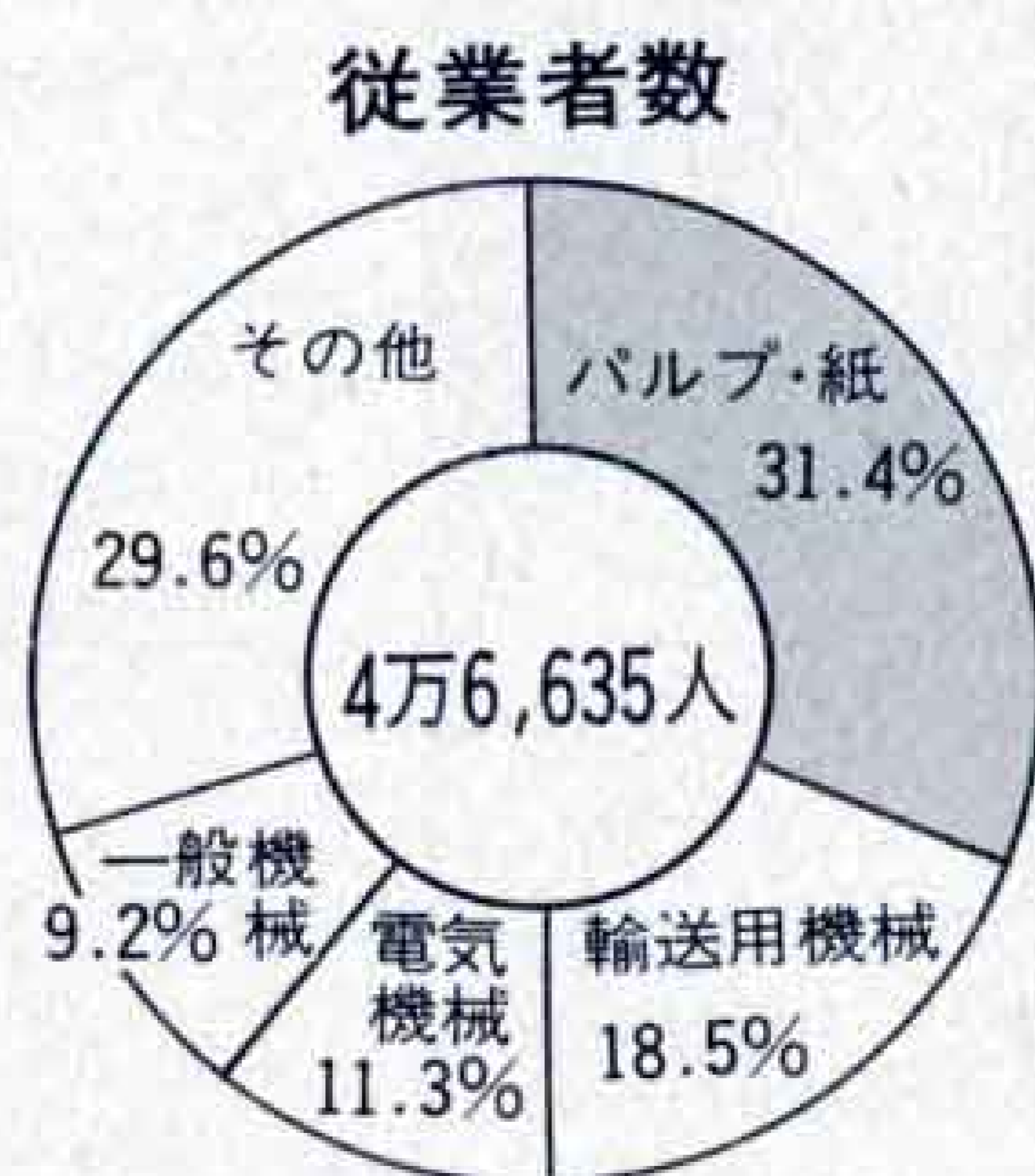
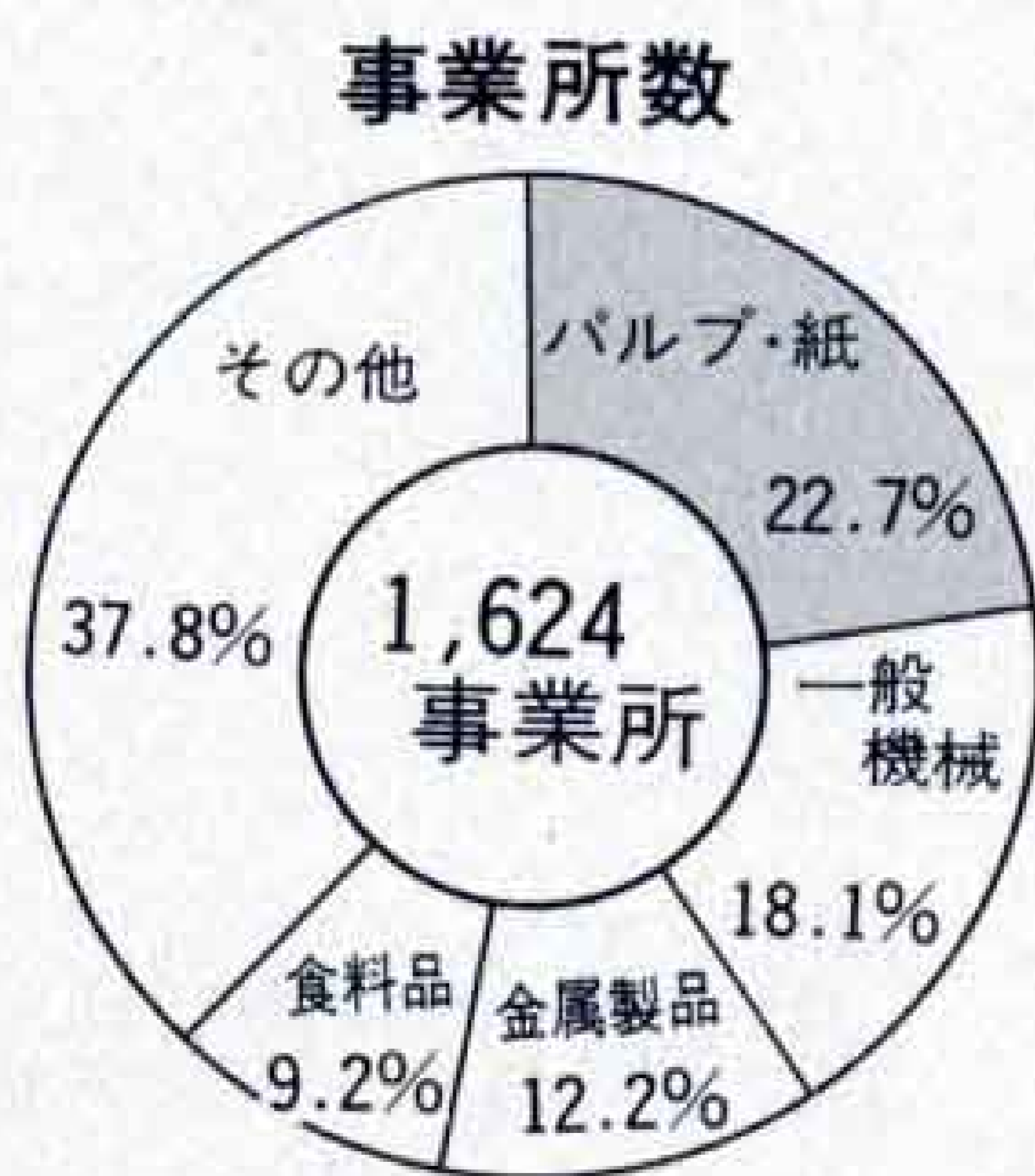

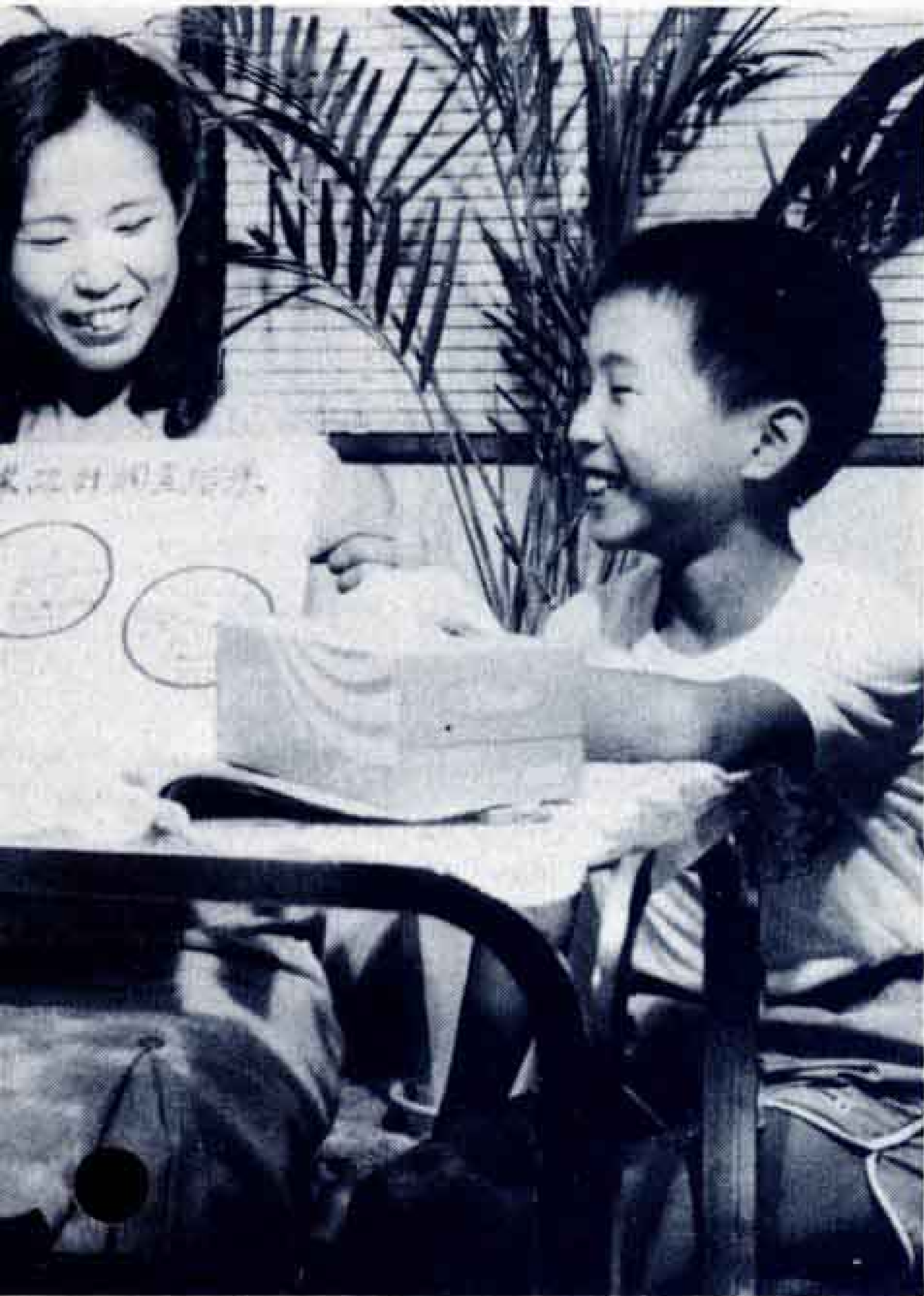

紙の都富士

う。大きく分けると“紙”と“板紙”に分けられるのよ。板紙っていうのは厚くて固いしっかりした紙のことよ。紙を洋紙、和紙というように区別する仕方もあるわね。

洋紙というのは外国から伝わった技術によって木材パルプを原料としてつくった紙で、和紙というのは日本古来のつくり方でこうぞ、みつまたなどを原料としてつくるのよ。

長男 僕、博物館で和紙のすき方をみたことがあるよ。

長女 私もみたことがあるわ、とても大変な仕事だと思った。和紙ってどちらかというところざらざらとした手ざわりのものでしょう。

母 そうね。最近では、和紙は少なくなってきたわね。富士でもやはり洋紙中心なのよ。

ットペーパーが一番使われているもの。それにトイレットペーパーがなかったら困るものね。

母 お母さんたちが子供のころは、トイレットペーパーを使う家はほとんどなくて、ちり紙だったのよ。それにそのちり紙も白いものばかりじゃなくて、ねずみ色のもあったわ。

今ではそんな紙見たこともないわね。ほとんどの家がトイレットペーパーですものね。

長女 今ではどこの家でもティッシュペーパーを使っているから、よけいにちり紙は使われなくなったのね。

母 トイレットペーパーとかティッシュペーパー、ちり紙をまとめて、家庭紙と言うのよ。正式には家庭用薄用紙うすようしというのだけれど、富士市はこの家庭紙の生産が全国一なのよ。

全国の40%以上を富士市でつくっているんですって。

長男 トイレットペーパーは、全国で何番目なの。

母 もちろん全国一よ。全国の40%をつくっているのよ。そのほかにたばこの巻紙（ライスペーパー）や辞書の紙（インディアペーパー）、紙ひもなども有名なのよ。

長男 おばあちゃんが前に、紙ひもバンド組合ってところに勤めていたから紙ひもが有名だってこと知ってたよ。

うなもの例えば、ウエディングドレスとかはっぴなんかも考えられているのよ。この間の飛行機事故で飛行機の尾翼が問題になったでしょう。

あの飛行機の尾翼についていた赤い鶴のマークね、あれも紙を特殊加工したものを張ってあるんですって。

長男 ふ〜ん。紙もそんなにじょうぶにできるんだね。

紙の分け方

母 一口に紙といっても薄いものから厚いものまでいろいろあるでしょ

トイレットの生産は全国一



母 では、富士市で一番多くつくられている紙は何だと思う。

長男 それはトイレットペーパーに決まっているよ。

長女 私もそう思う。なぜってトイレ

富士市の紙の占める割合

☆昭和59年紙・パルプの生産量(単位トン)

	全国	静岡県 (対全国比)	富士市 (対全国比)
パルプ	9,127,346	788,077 (8.6%)	603,267 (6.6%)
紙	11,429,198	1,769,593 (15.5%)	1,388,432 (12.1%)
計	19,344,583	3,569,163 (18.5%)	2,823,128 (14.6%)

☆昭和59年紙の種類別生産量

(単位トン)

品 種 名	全 国	静 岡 県	富 士 市	対全国比	
新聞巻取紙	2,553,392	22,964	22,964	0.9%	
印刷・筆記図画用紙	4,551,064	635,703	568,310	12.5	
包装用紙	1,067,088	260,844	188,217	17.6	
薄葉紙	453,429	114,286	74,601	16.5	
家庭用紙	ティッシュペーパー	323,384	71,331	55,731	17.2
	京花紙	15,433	909	321	2.1
	ちり紙	149,753	42,939	32,628	21.8
	トイレットペーパー	497,647	234,304	193,993	40.0
	生理用紙	33,542	8,705	6,672	19.9
	タオル用紙	31,285	10,998	3,088	9.9
	その他	22,956	10,649	9,700	42.3
小計	1,074,000	379,835	302,133	28.1	
雑種紙	1,730,225	355,961	232,207	13.4	
合計	11,429,198	1,769,593	1,388,432	12.1	

紙の都富士

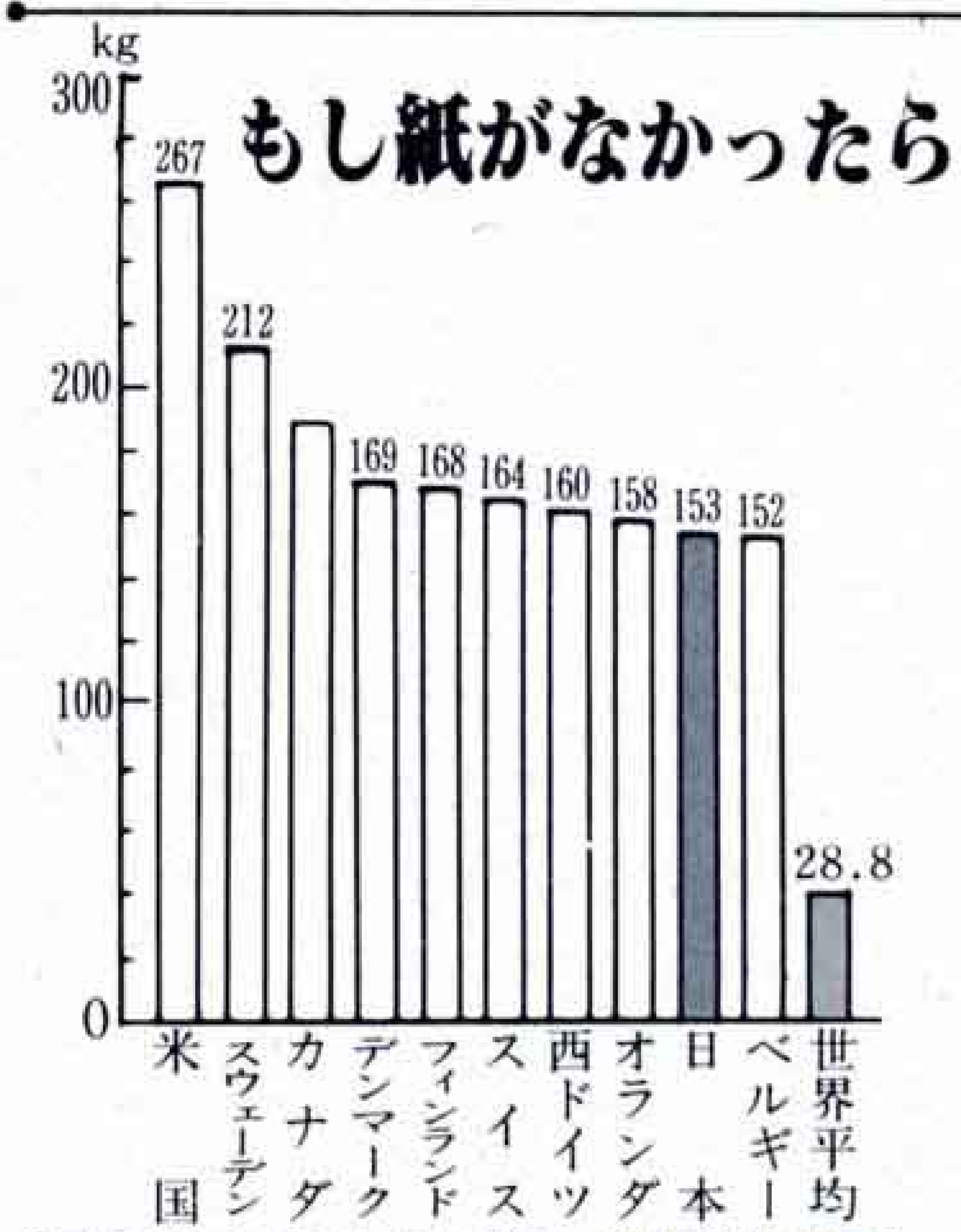

(国民1人当たりの紙・板紙使用量)

長女 私たちの身のまわりのもので、紙でできたものって本当に多いわね。

いつかテレビでアフリカの子供たちが木の板をノートがわりに使っているのをみたけれど……。あれではノートをとっておけないし、試験のとき困ると思うわ。

長男 新聞も見れないし、手紙も書けないね。そうだ、お金だってお札がないと財布が重たくなって困っちゃうね。

母 本当ね。私たちの生活の中からもし紙を取り除いたら不便なことがたくさんあるでしょうね。

でも、私たちは紙を空気のように思っているからありがたいとも思わないで生活しているのよね。

世界の中には、紙が少なくて不自由している国もあるし、逆にアメリカやスウェーデン、カナダなどは、日本人よりもっと多くの紙を使っているのよ。1人当たりの紙の使用量

は、日本は世界で9位なのよ。
長男 中国なんかはどうなの？国が広くて森林も多いから紙もたくさん使われているのかなあー。
母 中国はまだまだよ。1人当たりの紙の使用量は世界のベスト60にも入っていないわ。中国では、あまりトイレットペーパーは使われていないそうよ。
長女 紙の豊富な富士市に住んで本当によかった。

アイデア商品あれこれ

母 お母さんは今、紙モニターをやっている、紙を利用してこんなものをつくったら、というようなことを考えているんだけど何かよいアイデアないかしら？

長男 ハンカチで手をふくとすぐびしょびしょになってポケットの中までぬれて困るでしょう。だからレストランなんかのトイレにある紙のお手ふきを、ポケットティッシュみたいに小さくパックしてハンカチのかわりにしたらどうかな。

長女 私もそう思ったことあるわ。運動した後の汗ふきタオルなんかにしてもいいと思うわ。油汚れは洗濯しにくいから紙エプロンなんかがあって使い捨てできたらいいわね。

母 いいアイデアね。お母さんは、靴磨きペーパーが便利じゃないかと思う。布では靴ずみがついてしまっすぐ使えなくなってしまうものね。



△「紙エプロンも便利ね」と香織さん

長女 そうね。いちいち洗濯するのも大変だしね。その点、紙は使い捨てできるから便利なのよね。

母 私たちは、こういう便利な紙をもっと見直すべきね。紙の新しい使い方も、みんなでアイデアを出して工夫したら生活はもっと便利になるでしょうね。

紙の都富士市に住んでいるんだからもっと紙のことを知って考えたいわね。

子供たちに知ってほしい

今回いろいろ取材させていただいたり、子供たちとの話し合いの中で紙の重要さを再確認しました。

そして、子供たちがもっと紙について学ぶことができる機会があればと感じました。製紙会社で働いている人を見ると比較的年配者が多い。

小さいころから紙のことを知ることによって製紙会社で働いてみようという気が起こるのでは、と思いました。

製紙が発達した6つの要素

- 1、富士山の雪解け水や潤井川、和田川があり、水に恵まれていた。
- 2、富士山のすそ野に紙の原料の木材やみつまたがあった。
- 3、工場を建てるための広い土地があった。
- 4、燃料やでき上がった紙が鉄道で容易に運べた。
- 5、東京や名古屋、大阪などの大消費地が近かった。
- 6、昔からの駿河和紙の伝統や内田平四郎、芦川万次郎などの製紙技術の研究があった。

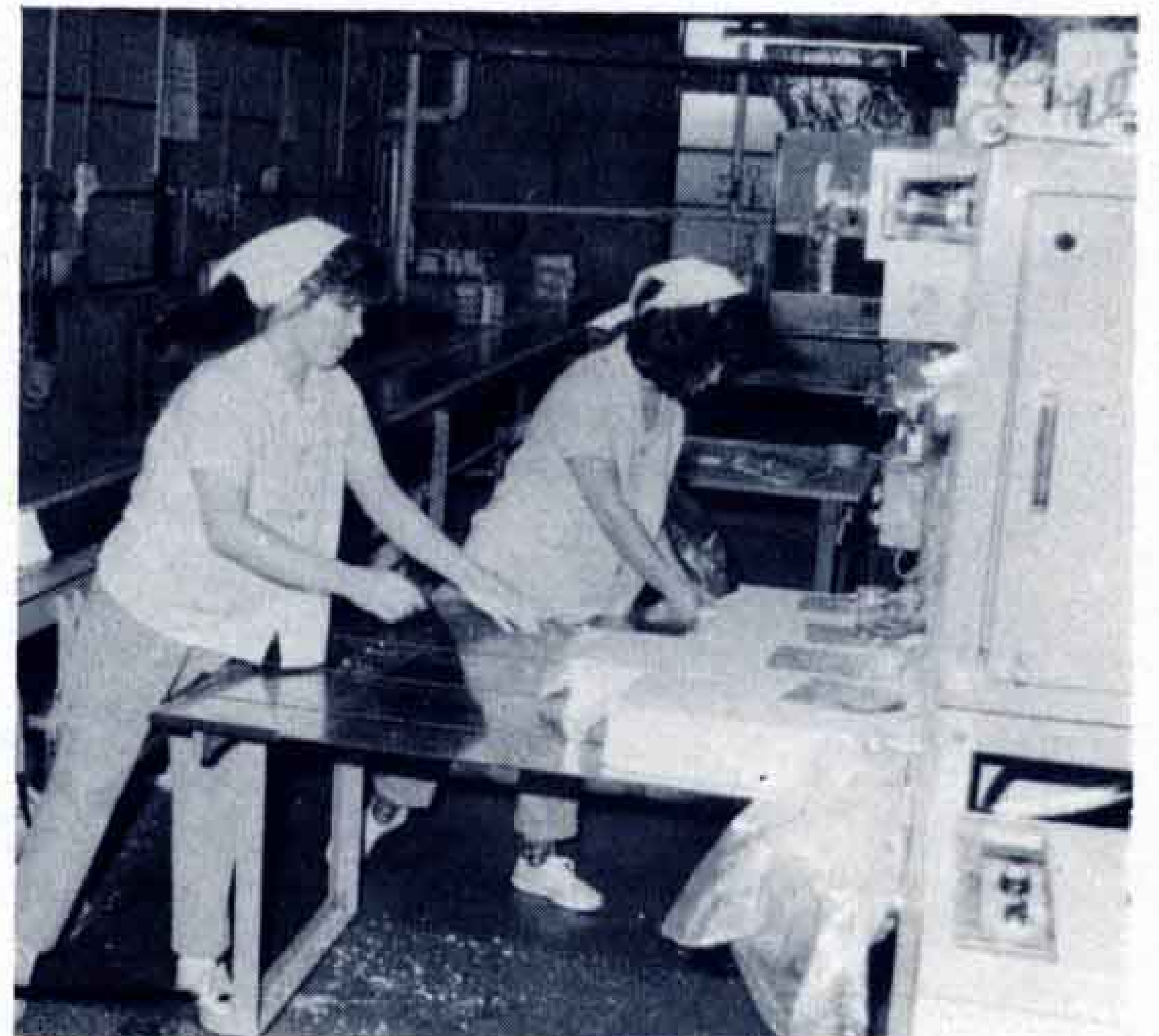

△次々とつくられるティシュペーパー

紙の都富士

地場産業の果たす役割

第3回紙モニター会議の講演から

地域経済の先兵に



県家庭紙工業組合理事長
丸富製紙株式会社
佐野 廣彦さん

中小企業の多い本市は、技術の向上、改革に努めながら企業間のグループ化、合同化なども考えていかなければなりません。

市場を見ると比較的恵まれるなど、立地条件は満たされています。東京などの大消費地が近いということです。

交通の便もよいのですが、一步街中へ入ると道路が狭いという問題があります。また、建物や設備の老朽化、用水、排水なども今後考えていかなければならない問題です。

近年、設備の自動化などによって労働力も量より質が欲求されています。若い優秀な人材を得るためには、従業者の待遇も改善していく必要があります。いずれにしましても、地域経済を発展、活性化していくために、地場産業である紙業界は、その先兵とならなければと思います。

古紙を大切に



県紙業協会専務理事
吉田 智吉さん

朝、起きてから、夜、寝るまでどのくらい紙と接触しているかを考えればわかるように、紙は私たちの生活に欠かせないものになっています。

紙は既に空気、太陽、雨と同じような存在になっています。

富士市は、このように重要な紙を生産するための条件に恵まれています。と同時に、業界も品質の改良、向上に日夜努力しております。

今後も業界が発展していくためには、地域の人々と連携して、地場産業である紙・パルプ産業の振興をはかることが大切です。また、消費者の側も古紙を活用することを考えてもらわなければなりません。古紙は死んではいません。まだ生きています。

日本でつくられる紙の半分は古紙が原料であるという認識を深めていただきたいと思っています。

議長に植田祥之さん 副議長に関 勝雄さん

富士市議会9月定例会で、議案審議後、議会の役員改選が行われた結果、議長に植田祥之さん、副議長に関勝雄さんが選ばれました。



議長
植田祥之さん

昭和42年、富士市議会議員に初当選以来4期当選。この間、議運・常任・特別委員長を歴任。

住所は、久沢854番地の1、61歳。



副議長
関 勝雄さん

昭和24年、旧吉原市議会議員に初当選以来3期当選。この間常任・特別委員長を歴任。

住所は、今泉1丁目15番12号67歳。

※なお、役員改選に伴い議会運営委員会委員長は遠藤義彰さん、副委員長は荻野一郎さんに決まりました。

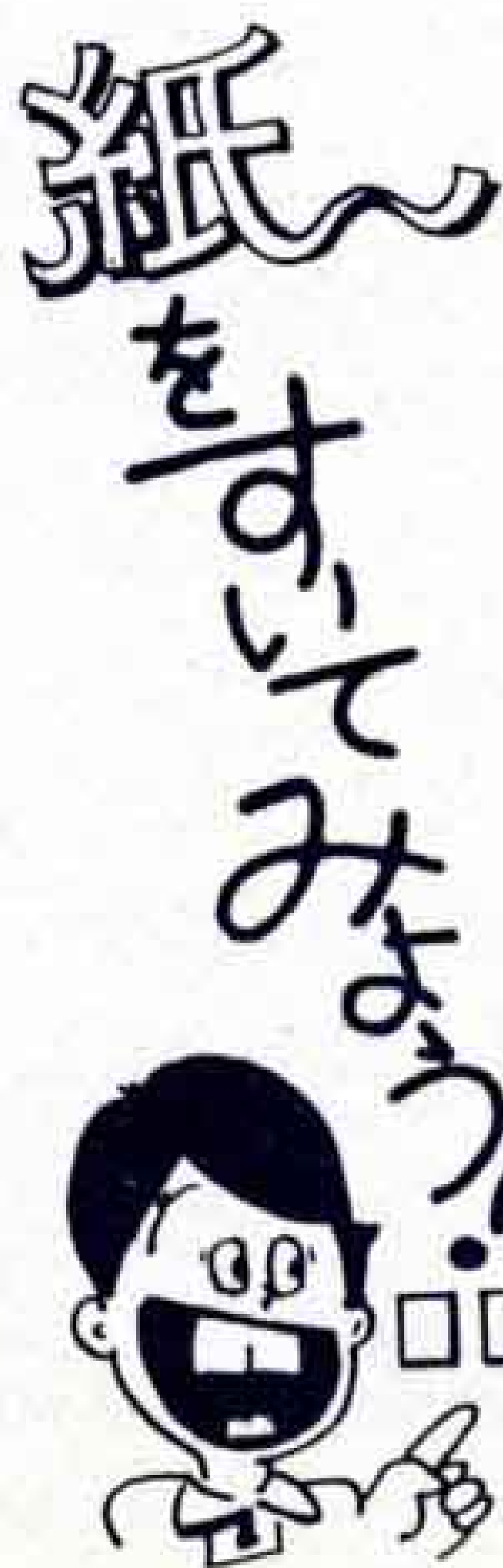

☆用意するもの

- ・古い障子紙・すりばちとすりこぎ、木わく2組・すのこ・たらい・乾かす板

☆順序

- ①古い紙をすりばちに入れて形のなくなるまでする。半紙1枚に600ccの水で。
- ②たらいに①を入れて木わくではさんだすのこですくう。
- ③すくったものを板に移し乾かす。これでできあがり



市立博物館での紙すきの体験学習

今月のテーマ

ボランティア活動

ボランティアは、資格が必要だったり、特別難しいことをするわけではありません。援助を要する人に自分のできることを自発的に行えばよいのです。

今回は、「ボランティア活動」というテーマで体験談やご意見をいただきました。

一番大切なもの

ゆみ 浜田 友美さん

吉原高校1年生 城山町(16歳)



先日、ろうあ者の人のお話の中で「ろうあ学校から外の社会に出るのが怖い。普通の人と話すのが怖い」というのがありました。

私たち何の障害も持たない者は、身体障害者に対して偏見な目で見がちだと思いませんか。障害者が勇気を持って接しているのに、それに対して冷たくあしらっていると思いませんか。だからこそ、「ボランティア」というのは、みんなが平等に生活していく上で大切なものだと思います。

「ボランティア」…この意味を私はあまり理解していませんが、とてつもなく大きく、そして、なかなか実行しにくいもののような気がします。

だからといって、おろそかにできない、今の社会で一番大切なものだと思います。

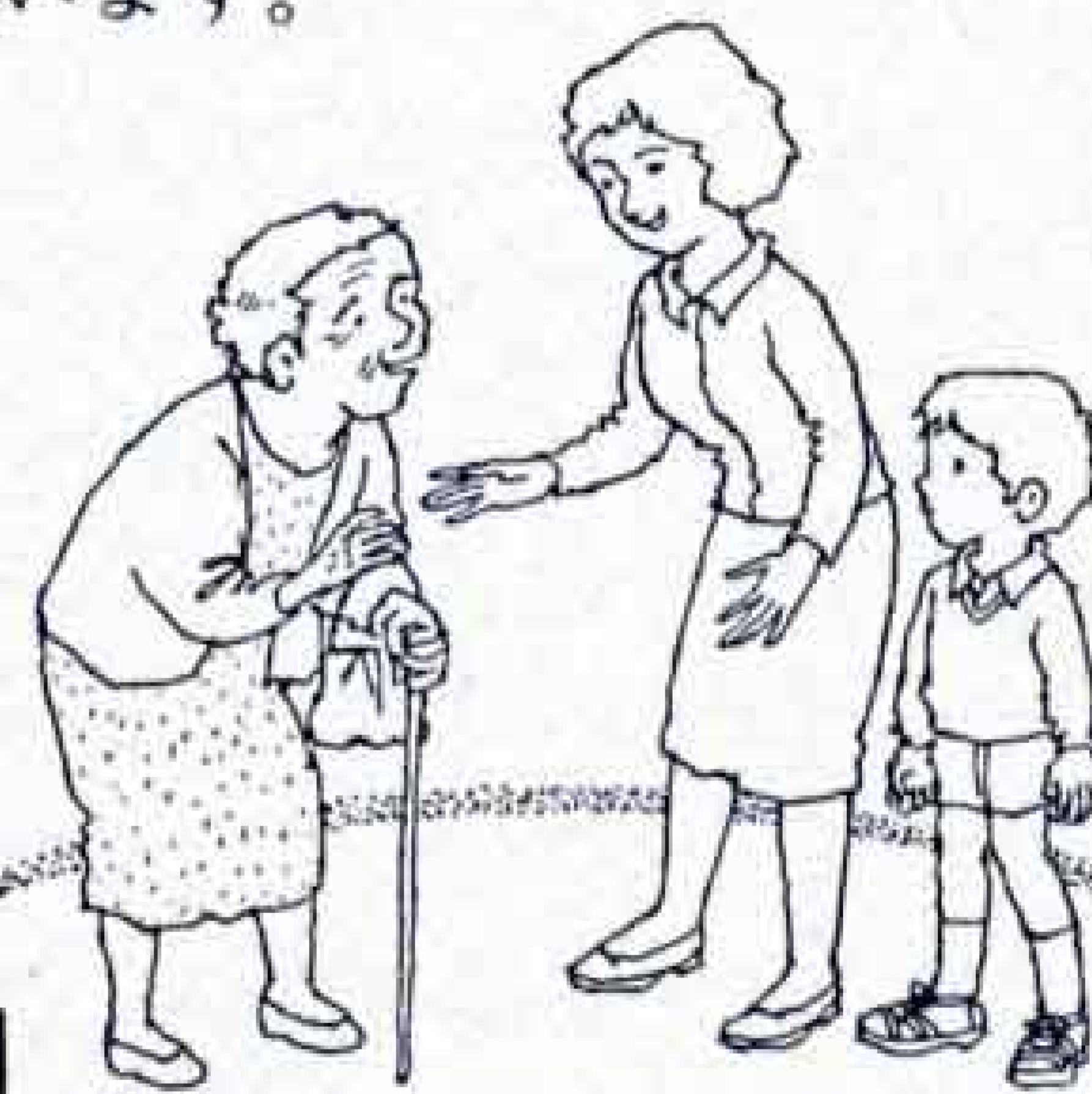

テーマ

■11月は「旅と私」

秋は旅行のシーズンです。交通機関の発達によって、私たちは気軽に旅を楽しめるようになり、海外旅行も身近なことになりました。

旅の楽しみは、風景や食事、人との出会いなどいろいろです。あなたの体験した楽しい思い出、美しい景色、ぜひもう一度行ってみたいところなど、旅にまつわるお便りをお待ちしています。

■12月は「音楽と私」

音楽は人の心をなごませ、豊かにします。ギター、ピアノなど楽器は身近にあり、カラオケを楽しむ人も多く見られるようになりました。

また、最近では市民オーケストラができるなど、工業都市富士市であっても、音楽は重要な文化です。歌、楽器のこと、あるいは思い出の名曲など音楽に関するお便りをお寄せください。

お便り コーナー

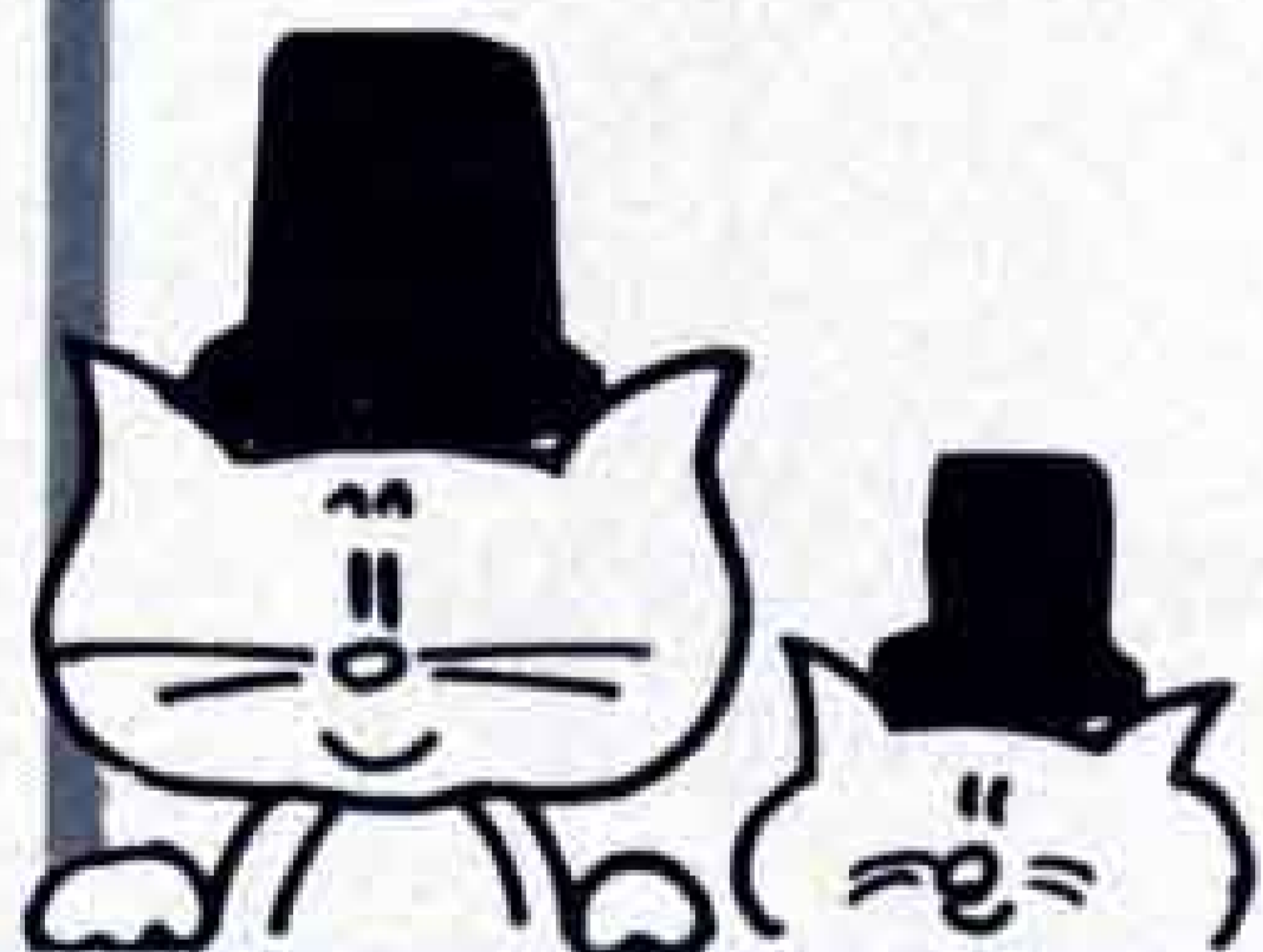

あなたのお便りを お寄せください

このコーナーは、皆さんの意見交換の場とさせていただきます。テーマに基づいた、あなたの意見や提言などをどしどしお寄せください。

お便りをお待ちしています。

◇応募される人は 原稿用紙へ300字程度にお書きください。趣旨を変えないで原稿を直すことがあります。住所・氏名・年齢・連絡先を忘れずにお書きください。

◇送り先は 〒417 市内永田町1丁目100番地 市役所広報広聴課
原稿締切日は、毎月20日です。

考えに幅ができた

斉藤 律子さん
主婦 富士見台3(58歳)



私は5年ぐらい前から、ボランティアグループの「針の会」という仲間に加わりました。

1週間に1度老人ホーム駿河荘でひとり暮らし老人に配達する食事の盛り付けを手伝い、月に1、2回精神薄弱者小規模授産所の市民ふれあいバンクに出かけて古着の整理をし

ています。

最初は人に勧められるままに始めましたが、障害者やお年寄りとおふれ合うにつれ、自分自身の考えに幅が出てきたように思います。「私でも少しは社会の役に立っているのだな」と思うと、お金では買えない充実感があります。

「私はボランティアをしています」なんて構えないで、他のボランティアの人と、楽しみながらやるのが長続きの秘訣です。

紙芝居で地域の輪

金刺 美津子さん
主婦 松本(42歳)

松本の観音まつり、8月9日がやってきました。夜7時、狭いながらも境内は老若男女で一杯。今日の呼びもの(?)は紙芝居「松本のお観音さん」です。読むのは6年生の女子二人。軽トラックを利用しての舞台に、小さな子供たちは我先にかぶりついて目を輝かせて見入る。「思わず身を乗り出して見たよ」と笑顔一杯の



老人たち。終わったときには拍手が鳴り響いていました。

この地の老人に由来を聞かせてもらい、文章にした私。紙芝居作りの経験者の援助と助力、松本文庫(家庭文庫)の人たち、子供会の母親、そして見てくれた地域の人たち。

みんなの力を結集して共通の場を得た喜びは大きい。これも広い意味のボランティア活動の一端と考えます。

とりわけ美術を勉強しているわけではない。中体連まではテニスの選手として活躍し北中を地区準優勝に導いたというから恐れ入る。そして、夏休みの宿題として提出した作品が見事市長賞。「小四のときから毎年出品してきたけど、今回が一番うまくできた」とは本人の弁。過去に教育長賞も受賞している。



今回の題材を決めたという。地道な努力を怠らないタイプでもある。来年は進学。美術のことは特に意識していないが、機会があれば高校でも統計図表に挑戦したいと考えている。

受賞の感想を「照れくさかった」という笑顔には、青春のシンボルが花ざかり。実に屈託がなかった。

受賞作品は、世界各国の輸出入の割合とその変化を世界地図と円グラフなどを利用して表現したものの。毎日、テレビニュースを必ず見、新聞のスクラップを続ける過程から「日本とアメリカ、ヨーロッパの貿易摩擦が話題となっているのだから」



市内小中学校統計図表コンクールで市長賞を受賞

やま だ ひろ ゆき

山田裕之さん

吉原北中3年生



△そうそう、型彫りはゆっくりしていねいに……



△手を動かさずに、型紙を動かすのがコツよ

郷土に根づく

「富士の型染」を

郷土の伝統工芸として着々と根づいてきた「富士の型染^{かたほ}」。この型染の体験学習会が、9月13日、市立博物館で富士の型染グループ（小山もと子代表）の指導のもとに開かれました。参加した主婦ら22人は、型彫り^{かたほ}—糊置き^{のりお}—色さし・地染めなどの工程に従い、なれない手つきながらアサガオ模様のランチョマットを仕上げました。



△糊置きは型染のポイントよ



△糊がついたら静かにはがします



△顔料を豆汁で溶いて染めます



△はみ出さないように慎重に……



「富士の型染」は、型紙を用いて模様を染め出す染色法です。江戸小紋、型友禅などと同じ型染のなかまでです。山麓の草木、栗、タマネギなどを染料に、着物、帯、カレンダー、年賀状まで幅広く染めることができます。



△タマネギのエキスで地染めをします

伝統工芸

体験学習



△挑戦すること7時間、ついに完成

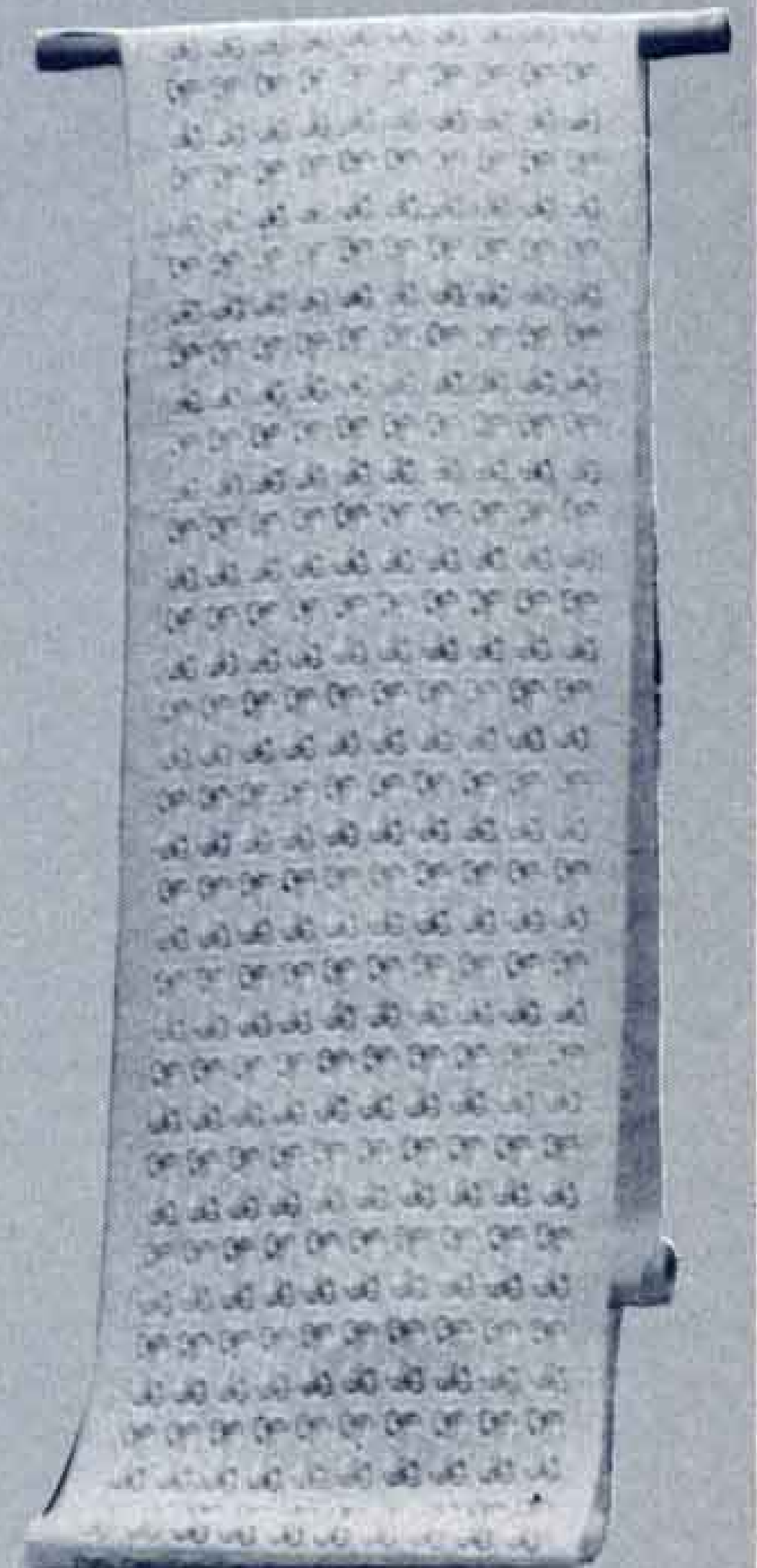

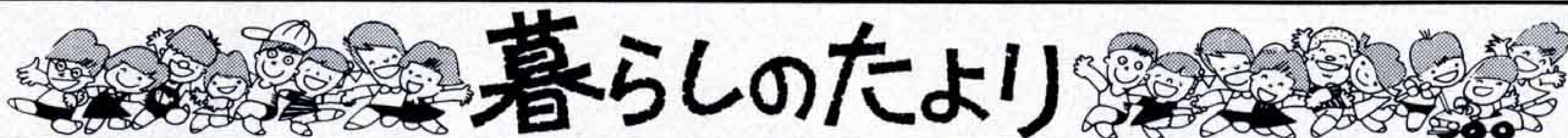

中央病院の職員を募集

昭和61年度採用の市立中央病院の職員を募集します。
受付期間 10月7日(月)～10月26日(土)
受験手続(必要書類) 身上調書(病院事務部庶務課で交付)、住民票抄本、免許証写、成績証明書、卒業証明書または卒業見込証明書
申し込み方法 必要書類を〒417 市内高島町50 市立中央病院事務部庶務課(病院2階)へ提出
試験日 11月12日(火)
試験会場 富士市立中央病院
試験科目 作文、面接、教養試験(調理士のみ)
問い合わせ 市立中央病院事務部庶務課 ☎52-1131

採用職種及び予定人員・資格

職種	採用予定人員	受験資格
診療放射線技師	1人	昭和61年4月1日現在25歳以下で資格を有する人または昭和61年5月末までに資格取得見込みの人
薬剤師	1人	昭和61年4月1日現在25歳以下で資格を有する人または昭和61年4月末までに資格取得見込みの人
調理士	1人	昭和61年4月1日現在25歳以下で調理師免許を有する人または昭和61年3月末までに調理師免許取得見込みの人

新市20周年記念

シンボルマークとキャッチフレーズを募集

富士市は来年市制20周年を迎えますが、その意義及び目的を簡明に表わすシンボルマークとキャッチフレーズを次の要領で募集します。

シンボルマーク 1、手法及び色彩は自由でハガキ大
 2、デザインは市制20周年記念を意味するもので表現は自由 3、デザインの意味を簡単につける

キャッチフレーズ 表現はすべて自由

応募資格 特に限定しない。

応募点数 制限しない。ただし、1枚の用紙に1点に限る。

応募作品はみずから創作した未発表のものとする。

応募方法 ハガキまたはハガキ大の用紙に、住所、氏名、

年齢、電話番号、職業(学生等の場合は学校名及び学年)明記する。

締め切り 11月30日(土) 当日消印有効

賞 特選(市長賞) 1点 副賞 シンボル5万円 キャッチ3万円
 入選 3点 副賞 " 2万円 " 1万円
 努力賞 5点 副賞 " 1万円 " 5千円

同一作品が多数ある場合は抽選により1名を決定する
応募先、問い合わせ 〒417 市内永田町1丁目100番地
 市広報広聴課 ☎51-0123 内線528

富士市長選挙の日程

任期満了(昭和61年1月18日)に伴う富士市長選挙の日程が次のとおり決まりました。

選挙の告示日 昭和60年12月15日(日)

立候補届出日 " 8:30～17:00

選挙運動期間 12月15日から12月21日まで

投票日 12月22日(日) 7:00～18:00(勢子辻は16時まで)

小学校の入学通知書を郵送

入学該当児 昭和54年4月2日から昭和55年4月1日までに生まれた子供。

次に該当する場合は、市教育委員会学校教育課(☎51-0123 内線447)へご連絡ください。

- 1、記載事項に誤りがある場合や住所を変更した場合。
- 2、身体虚弱、言語障害、心身障害等のために、普通学級での就学が困難と思われる場合。
- 3、該当児で通知書のハガキが届かない場合。

なお、入学シーズンになると教育委員会の名を利用して訪問販売をする業者があります。教育委員会は物品の販売など一切扱っておりませんのでご注意ください。

時間外の戸籍の届け出は協議を

戸籍に関する届け出は時間外(土曜日、日曜日、祭日等)でも市役所北口守衛室で受け付けていますが翌日の審査で印もれ、記載違い等により受理できない場合があります。時間外に届け出をされる場合は、平常業務時に、事前に市民課戸籍係(内線239)と協議してください。

10/7～12 道路標識週間

道路標識についてアイデア、お気づきの点がありましたら市道路維持課 内線454へ

10/11～17 違反建築防止週間

- ・建築前に確認申請を出して建築確認を受けましょう。
 - ・建築中の建物には確認表示板を掲示しましょう。
- 問い合わせ 市建築指導課 内線285

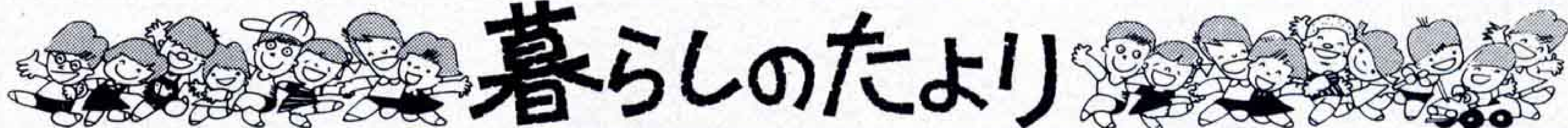

市民文化講演会

とき 10月30日(水) 開演18:30～
ところ 富士文化センター大ホール
講師 作家 渡辺淳一氏
テーマ 「さまざまな人生」
受講料 無料、ただし、入場整理券が必要。富士文化センター、吉原市民会館、各公民館にあります。
問い合わせ 市文化体育課 内線610

ふるさと芸能祭を開催

とき 10月27日(日) 開演 13:00～
ところ 吉原市民会館大ホール
出演芸能 かりがね護所太鼓、獅子舞、甲子まつりばやし、民謡等
入場料 無料、ただし、入場整理券が必要。富士文化センター、吉原市民会館、各公民館にあります。
問い合わせ 市文化体育課 内線610

小型はかりの定期検査

商取引または証明に使用している1,000kg以下のはかりは受検してください。
もちもの はかり(新しく購入したものも含む)、受検票、検査手数料
問い合わせ 市商業労政課 内線397

月日	検査会場	時間
10月14日(月)	富士市農協大淵支所	10:30～15:00
" 15日(火)	富士市農協元吉原支所	10:00～15:00
" 16日(水)	須津公民館	10:00～15:00
" 17日(木)	吉永農業協同組合	10:00～15:00
" 18日(金)	富士見台公民館	10:00～15:00
" 21日(月)	富士市農協今泉支所	10:30～15:00
" 22日(火)	市立体育館	10:00～15:00
" 23日(水)	"	10:00～15:00
" 28日(月)	伝法公民館	10:30～15:00
" 29日(火)	市立体育館	10:00～15:00

労働シンポジウム

とき 10月18日(金) 13:00～
ところ 静岡県勤労者総合会館
内容 ME(マイクロエレクトロニクス)シンポジウム-ME化と雇用、労働を考える-
問い合わせ 市商業労政課 内線396

小型ボイラーを設置する事業者へ

このほど大気汚染防止法施行令の改正により、ボイラーに関して現行

では「伝熱面積10平方メートル以上」をばい煙発生施設として規制していますが、これに「バーナーの燃焼能力が重油換算1時間当たり50%以上」の小型ボイラーも追加されました。

今後、これらの小型ボイラーを設置しようとする事業者は、設置の60日前までに届け出が必要です。また、既にこのようなボイラーをお持ちの事業者は、昭和62年9月10日から届け出が必要になります。

問い合わせ 市公害課指導係内線556

年金相談を行います

とき 10月27日(日) 10:00～18:00
ところ 富士駅前パピー4階催事場
問い合わせ 市国保年金課 内線262

平垣駐車場が縮小

平垣駐車場は、富士公民館の増築工事に伴い縮小され、駐車台数が減りました。

10/10～16 40歳からの健康週間

がん、脳卒中、心臓病は40歳ごろから急激にふえます。これは老化と深いかわりがありますが、若いころからの不摂生が影響します。注意しましょう。



10月の休日当直医

休日及び平日夜間の当直医は、急病患者のために定めたものです。

急病のときだけご利用ください。

◇10月6日(日)
 外科 竹澤医院 63-7373 宮島
 " 芦川病院 52-2480 中央2
 産婦人科 中島産婦人科 51-4188 青島町
 柔道整復 北村接骨院 63-7180 宮島

◇10月10日(木)
 外科 神谷外科 61-5900 川成島

外科 米山病院 52-3060 吉原4
 産婦人科 長野産婦人科 61-1907 柚木
 柔道整復 近藤接骨院 52-5187 今泉

◇10月13日(日)
 外科 山崎医院 71-3315 厚原
 " 石川整形 52-1985 浅間本
 産婦人科 遠藤産婦人科 52-1941 吉原3
 柔道整復 岩山接骨院 33-1751 鈴川

◇10月20日(日)
 外科 松本整形 71-2570 久沢
 " 吉田外科 51-2515 石坂
 産婦人科 北西産婦人科 61-0119 本市場
 柔道整復 望月接骨院 71-8303 厚原

◇10月27日(日)
 外科 川村病院 61-4050 中島
 " 渡辺病院 51-3751 錦町
 産婦人科 武田産婦人科 63-5122 宮島
 柔道整復 岡本接骨院 34-3511 富士岡

※内科・小児科は、医療センター☎52-3104で、歯科は歯科医師会館☎53-5555で行います。

平日夜間及び休日当直医の問い合わせは ☎52-1181

ふるさとのお話

大淵八王子の井戸神様

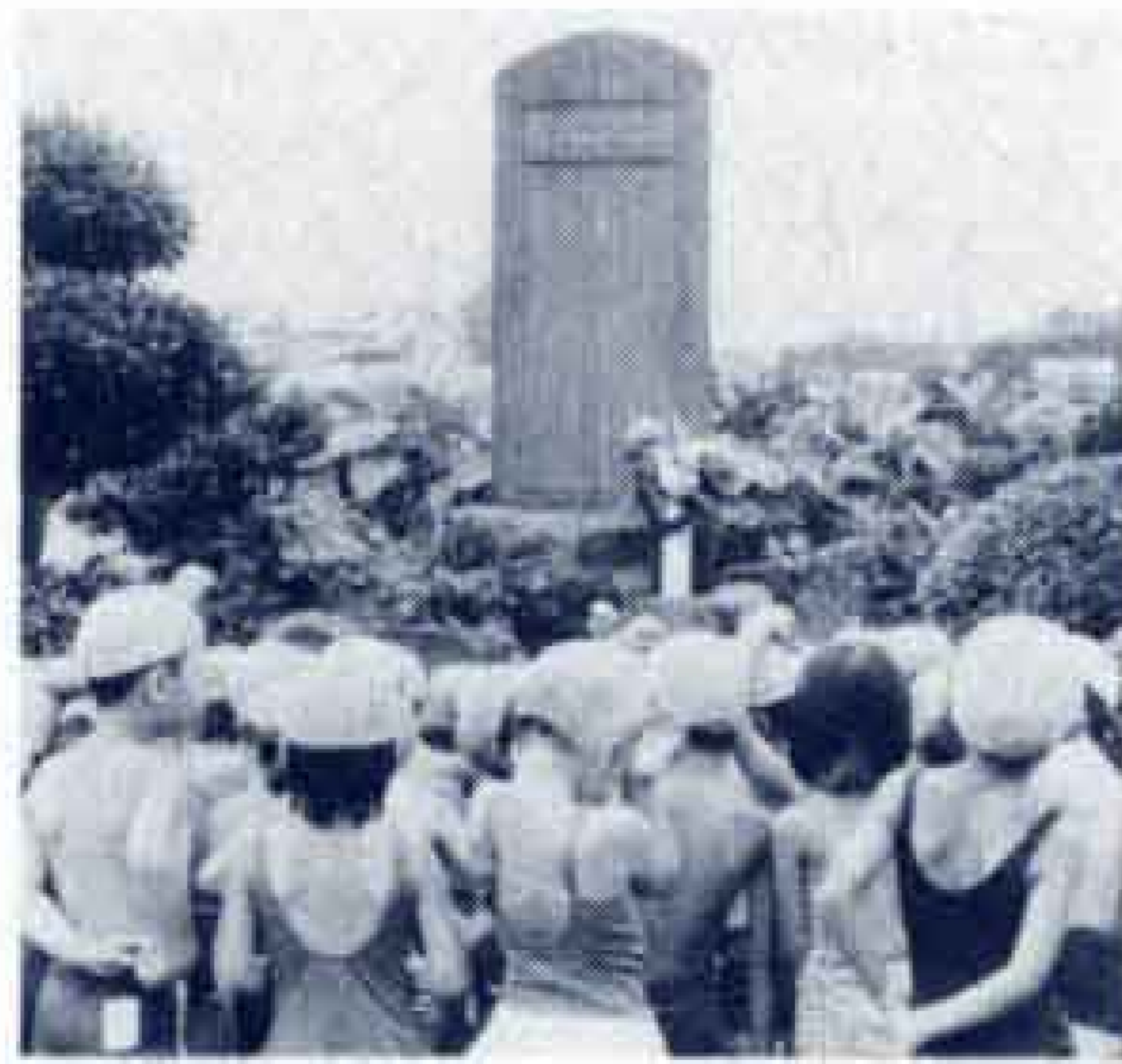

井戸神様に感謝する大淵幼稚園の子供たち

大淵の八王子1丁目に井戸神様と呼ばれる大きな石の碑と19個の小さな石の碑があります。

これは、水がなくて困った大淵地区の昔の人が井戸を掘り、水が出た19個の井戸の石を水に感謝する意味で祭ったものです。

苦労して掘った井戸

昔、大淵は水がなくて水無し村と呼ばれていました。雨が降ると、水をタンクや水かめに集め、飲み水にしたり、洗濯やお風呂に使いました。

でも、水はまったく足りないので、小さい子供たちも遠くの沢まで水くみに行きました。それはそれは大変な仕事でした。特に冬になると雨の降らない日が何日も続き、野菜はしおれ、食べる物も少なくなってしまうほどでした。

そこで、みんなで深い井戸を掘ることにしました。苦労して掘っても水はほんの少ししか出ませんでした。

しかし、あきらめずに何年もかかってあちこちを掘り、とうとう水の出る井戸を19個も作りました。村の人たちは「おいしい水をありがとう」

と大喜びしました。そして、井戸を掘ったとき出てきたたくさんの石の中からよい石を1個ずつ選び、19個の石を水の神様としてみんなでお祭りしました。

昔は苦労したようです



稲垣さん

井戸神様の隣に住む稲垣和好さん(33歳)は、「このあたりは水がなくて、昔の人は苦労をしたようです。私より二代も三代

も前の方が、ここへつるべ井戸を掘り随分楽になったと聞いています。

今は、水を何の気なしに使っているけど水のありがたみを忘れちゃいけないね」と語ってくれました。

この村は、間門から1キロほど北にある集落で、旧吉永村を構成する北部四ヶ村の中心的村であった。

昔、源頼朝が建久4年(1193年)5月、富士の巻き狩りのとき、ここを通りかかって大きな水たまりの淵を見つけ、家来に鶴がいるかを見させた。しかし、鶴がいなかったので、いつか鶴無ヶ淵というようになったと伝えられている。

地名の由来

う ない が ふち
鶴 無 ヶ 淵



富士のあゆみ ⑤

鷹岡伝法用水



△凡夫川にかかる二本樋

現在の鷹岡地区から伝法地区にかけて広がる水田地帯は、鷹岡伝法用水(通称二本樋)によって開けたものです。

このかんがい用水路は1186年(文治2年)甲斐源氏出身の植松兵庫之助信継が厚原に移り住み、付近の開発を進めるためにつくったものです。富士宮市山本地先の潤井川に取水口をもち富士山麓特有の傾斜地をうまく利用して天間南部から入山瀬、久沢、厚原を経て伝法まで全長6.4キロあります。

今日まで800年間、その間幾度か改修され、整備されてきましたが、この用水路のもたらした地域開発の功績ははかり知れないものがあります。

二本樋を管理した植松家の長屋門は、広見の歴史民俗資料館に復元されています。

こちら編集室

知っているようで知らなかった紙のこと。実は、編集室でも「へえ〜ほお〜、初耳」なんて話がありました。みなさんはどうでしたか? レポーターの伊藤さんご苦労さま。