



オンライン スタート

8月22日市民課窓口



松生産団地へー富士の林業

優良松を！

いかして

恵まれた自然条件を

富士市面積の約半分をしめる山林は、明治時代、金原明善翁の指導のもと、先人たちが多額の投資をして育ててきたものです。

富士市の林業も富士松の生産団地を目指して着実に歩み始め、8月13日には県東部地区林業の拠点、富士木材センター管理棟の落成式も行われました。

このかけがえのない財産を私たちは、治山治水の面からも日本一の富士山にふさわしい森林に守り育てていかなければなりません。

林業の概要

市内の森林面積は、1万664ヘクタールあり、そのうち国有林が2,081ヘクタール、民有林（市有林含む）が

8,583ヘクタールあります。

民有林のうち人工林は、83%と高く、植林樹種は松88%、杉10%、その他2%となっています。

松は、一般的に柱として使われる

自然植生調査の中間報告会を開催

市内の自然や緑を調査し、これからの対応の指針とするため、市は、昭和58年4月から横浜国立大学の宮脇先生を中心とする横浜植生学会に、専門の立場から調査研究をお願いしています。

調査研究は順調に進んでいますので、ここで今までの成果を中間報告していただくことになりました。

市民のみなさんに現在の富士市の自然や緑がどのような状況にあるかを知っていただき、これからのまち

づくりを考えていただくために中間報告会を開催しますのでご参加ください。

◇とき・ところ

9月2日(金)

10:00～12:00 市役所10階大会議室

13:00～16:30 野外報告(岩本山、田子浦保安林)



△大切に保存している神社林

◇問合せ先

市環境保全課 ☎51-0123 内線562

までに生育するには45年ぐらいかかるといわれています。

富士山麓の桧は、人間に例えれば高校生から成人式を迎えようとしている段階の、植林後16年から30年たったものが全体の約55%をしめ、あと15年ぐらいで立派な成木になります。

最近の出荷量は、年間5,000立方メートルぐらいですが、幼齢林が大部分を占めていることから将来は飛躍的な増加が見込まれています。

恵まれた気候風土

森林を育て、一大産地を目指すには気候・風土も重要な要素になります。

富士山麓は、地形的には火山活動によって形づくられたものが多く、林業対象地に適している傾斜度30度以下の面積が、95%もあります。

雨量は、多い所で年間3,000ミリ、少ない所で1,800ミリ、一般的に2,000ミリ前後で日本でも雨の多い地域に入っています。

気候は比較的温暖で海洋性のため

森林育成のための自然条件に恵まれているといえます。

森林育成に指導を

富士市林業の特色は、人工林7,056ヘクタールの88%を占める森林が桧林であることです。

現在はまだ幼齢林が多く、主伐期を迎えた森林はごくわずかですが、将来的には桧材の一大産地に成長する可能性は十分あります。

市は「優良桧柱材」生産を目標に除伐、間伐、枝打ちを適期に行うため、枝打ち登録制度の採用や、補助金の交付等を行い指導しています。

林道、作業道も整備

優良桧を育てるには、植林してから、除伐、間伐、枝打ちを何回もすることが不可欠です。

そのためには、林道、作業道を早急に整備していかなければなりません。

市内林道の延長は、昭和57年度末で27路線、6万3,954メートルで林道密度は

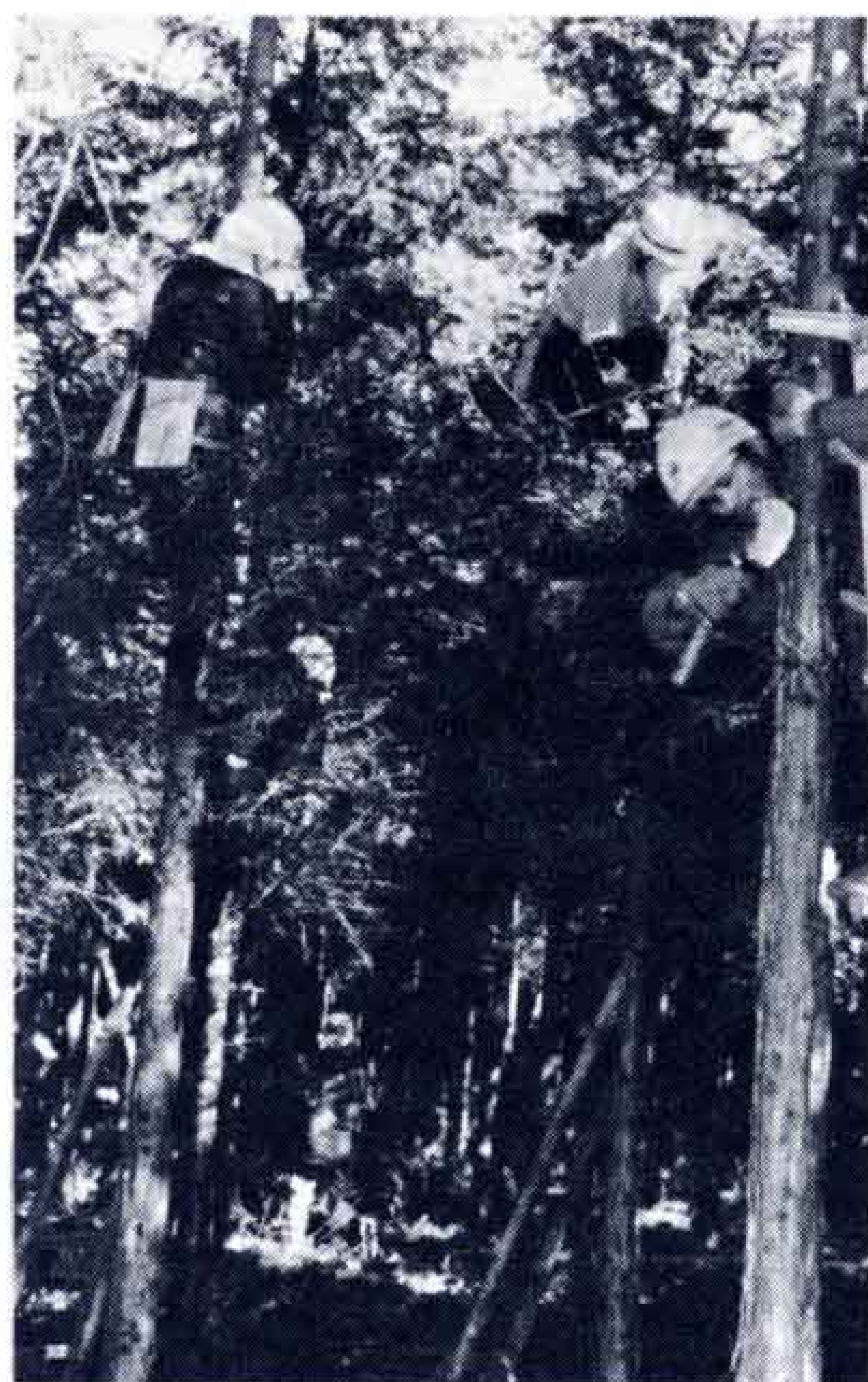

△優良桧を育てるには大切な枝打ち

1ヘクタール当たり、7.5メートルになっています。

昭和59年度からは、林業地域総合整備事業で、林道は2万3,700メートルの開設、改良を予定しています。

作業道は、間伐の推進と間伐木などの搬出のため11路線、9,020メートルを計画しています。

東部林業の拠点

富士木材センター管理棟落成

県東部の林業の拠点となる富士木材センターに管理棟が完成し、8月13日秋山林野庁長官らを迎えて落成式が行われました。

木材センターは富士桧産地の拠点として、昭和54年に市と県で設置し県森連が運営してきました。

毎月2回の入札を行い、年間1万立方メートルの木材を取扱っています。

管理棟は、鉄筋コンクリート2階建てで、706.56平方メートル、総事業費1億8,400万円。1階は、管理室、休憩室、兼食堂、2階は、入札室兼会議室などがあります。

内装は、木材センターにふさわしくすべて桧が使われています。

落成式には、渡辺市長や林業関係

者ら約300人が出席し、将来性豊かなこの地の林業について市長は「治山治水の面からも、東部林業のあるべき姿に向って全力をつくしたい」と述べました。



△祝辞を述べる渡辺市長

▷モダンな管理棟

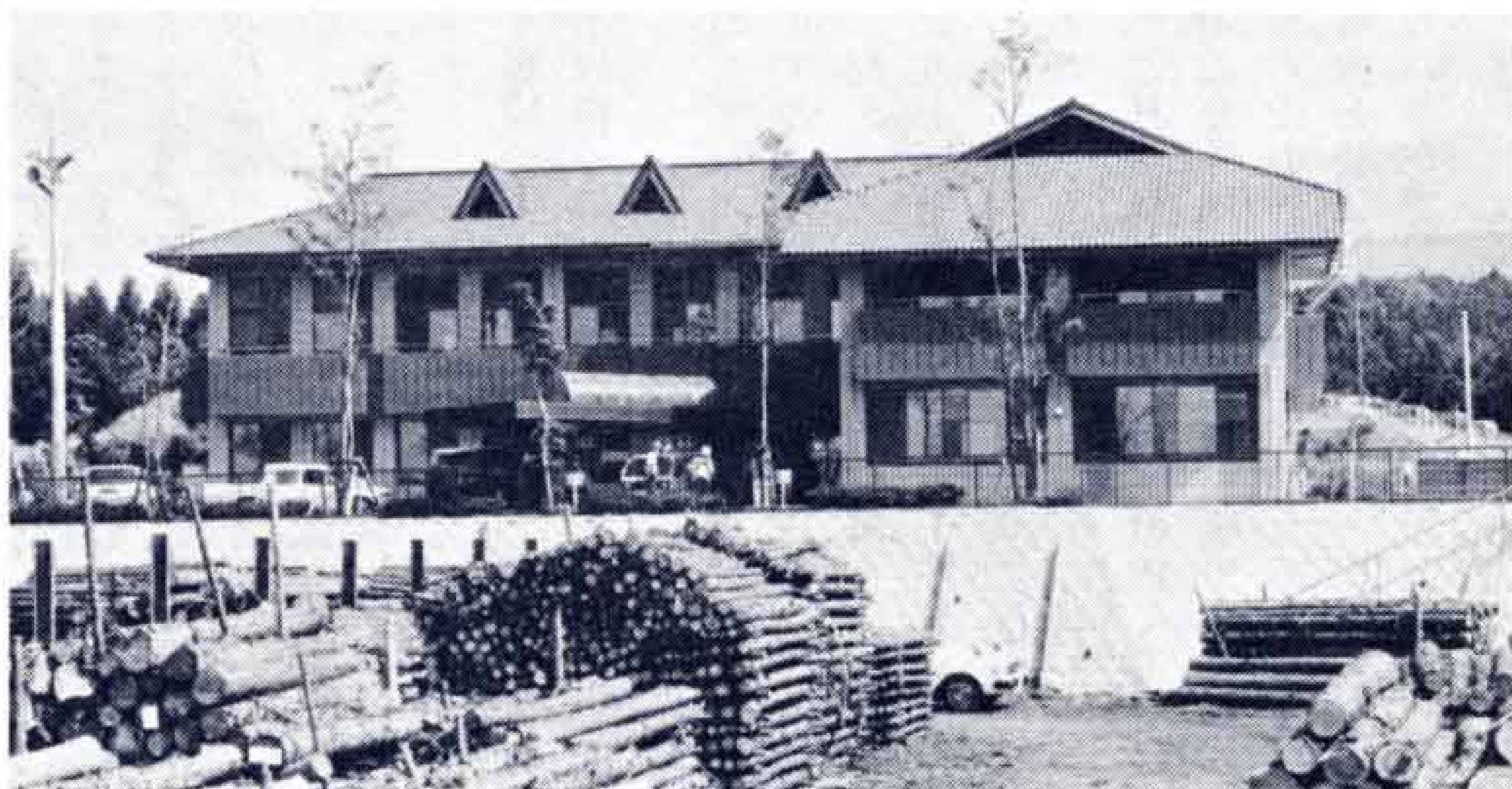

8月8日の地震により

全世帯が断水

県東部全域で長時間停電

中心に強い地震



県東部で42万世帯停電

M5.8、二島で震度4

去る8月8日午後零時48分ごろ、神奈川県西部を震源地として大きな地震が発生。この地震によって東海道線、新幹線が不通となり、静岡県東部は全域にわたって長時間停電しました。市内では、この停電によって5万6,000世帯が断水となり、市民のみなさんに大変ご迷惑をおかけいたしました。

8万9,000トンの1日平均の地下水を

私たちが日常生活で使っている水は、そのほとんどが富士山ろくろの良質な地下水によるものです。市は、この地下水を汲みあげ、全世帯の86%の家庭に上水道として送っています。その量は、1日平均約8万9,000トン。これを1人平均にすると約484リットルになります。これらの地下水は、岩松、国久保、久沢、

大淵などにある48本の井戸から、水中ポンプによって汲みあげられています。汲みあげられた地下水は、滅菌され送水ポンプで高台にある配水池に送られ、そこから自然流下方式により各家庭に供給されています。配水池から各家庭へ送る配水管の延長は、各戸の給水管を除き、72万メートルの長さとなり、これは富士駅から広島駅の手前までの距離に当たります。

水道施設が完全にストップ

このように富士市の上水道は、地下水を水中ポンプで汲みあげている

落石直撃、主婦死亡 逃げた8人も負傷

国鉄244



子どもの遊び場を

(おたずねします)

現在、子どもは学校から帰っても手持ぶたさに、テレビを見ていることが多く、習い事をさせても良いとは思いますが、近所の上級生や下級生と遊んで、縦のつながりのわかる子どもたちにしてやりたいと思います。

そこで、子どもたちが安心して気軽に遊べる広場とか基地があれば活発に出かけられると思いますので、是非ご一考ください。

(おこたえします)

(一主婦)

子どもたちが遊べる広場といえれば比較的、規模の大きな都市公園と各町内にある小規模な遊び場とに分けることができます。

おたずねの件は、手近かな広場と思われるので各地域にある遊び場についておこたえします。この遊び場を面積百平方メートル以上の児童遊び場と五十平方メートル以上百平方メートル未満のちびっこ広場に区分しています。

市と社会福祉協議会は、町内で遊び場の用地を確保すると用地整備や遊具に対して六十万円を限度に補助しています。町内会長(区長)さんにご相談してみたいかがでしょうか。

(市児童課)

ため、取水はすべて電気に頼っています。したがって、停電になるとポンプが作動しなくなり、地下水を汲みあげることができなくなってしまいます。過去の部分的な停電では、他の配水池から水を送ることもできましたが、今回のように全市的な長時間の停電となると、断水という事態にならざるを得ないのが現状です。

今回の地震に対して、市水道部では停電と同時に、61カ所の配水池に職員を配置し、タンクの水位を見ながら対応しましたが、配水池を空にできないため、配水池のバルブを閉め断水としました。もし、そのまま配水を続けた場合、配水池ばかりでなく配水管までが空となってしまう。その後の給水の復旧にたいへん手間取ることになってしまいます。

また、市民のみなさんから「電気は来たが、まだ水が出ない」などの問合せを多くいただきましたが、通水までには、水中、送水ポンプの故障の有無や配水池の貯水状況を見ながらまた、配水管内の空気抜き作業などがあって、相当の時間がかかりました。



停電により信号機もストップ

停電による断水対策は…

今回のような停電による断水対策として、自家発電装置の設置ということも考えられますが、これには多額の費用がかかり、さらに土地の確保も必要となります。現在、市水道部では、これらのことを含め、その対策を検討中です。

また、今回の場合、マンション等で停電後の上水道の扱い方について多くの問合せがありました。

3階以上の高層ビルなどで、受水槽を設置してあるところでは、停電するとポンプがストップしますので必ずスイッチを切ってください。スイッチを入れたままにしておくと、ポンプの故障につながります。

停電が解除された場合は、受水槽の水を確かめてからポンプのスイッチを入れてください。

今回の断水は、全市的な停電ということにより、水道施設がストップしたため起きたものであり、多くの市民のみなさんにご迷惑をおかけしました。

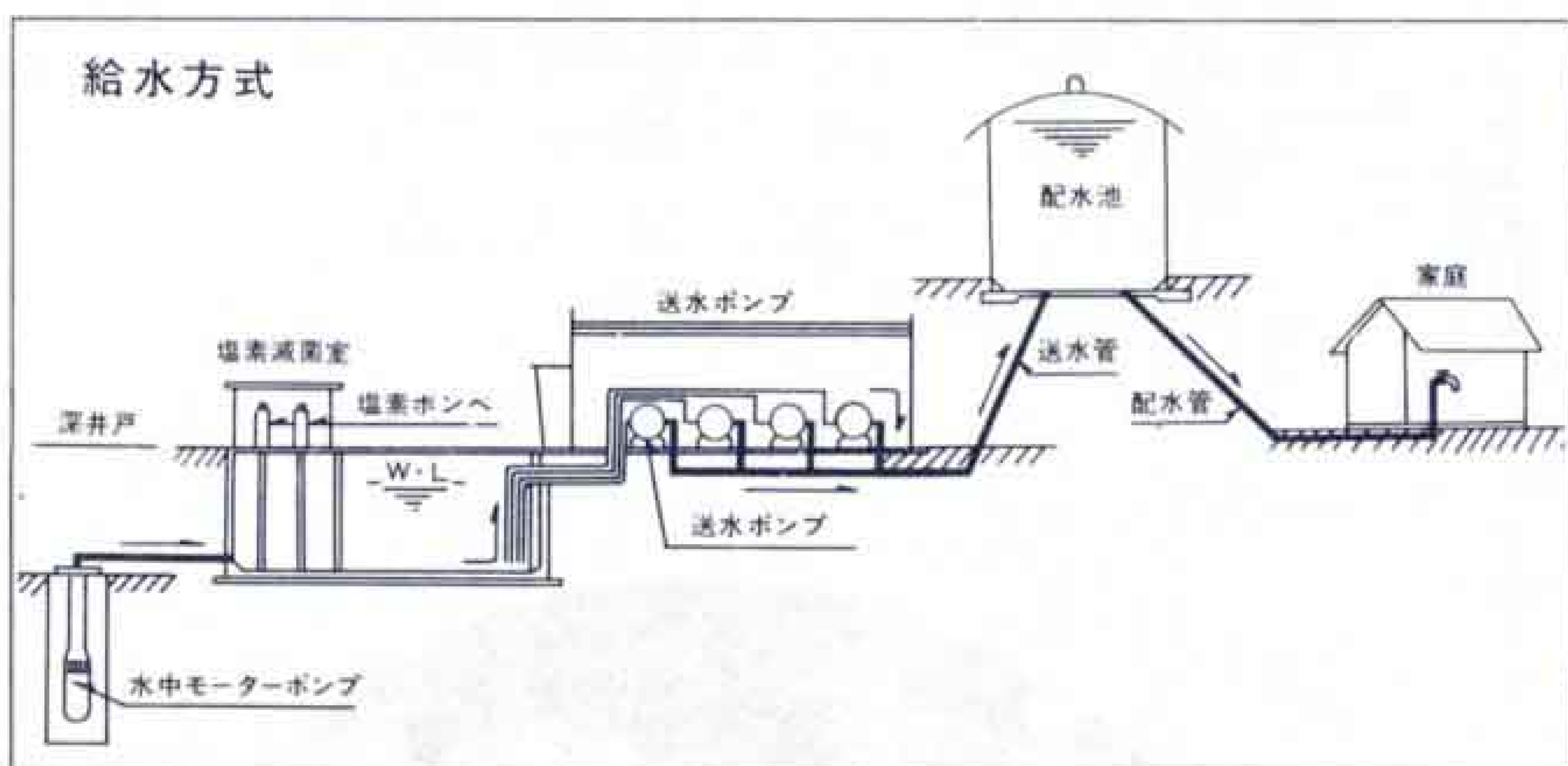

家庭においては、長時間の停電が予想される場合は水の確保や節水などに心がけていただくことも大切です。

グループ訪問 ⑥7

富士ユネスコ 青年グループ

プロフィール

昭和56年4月、ユネスコ活動の勉強と実践をしてみようという高校生と大学生が集まってできたグループです。進学、就職などで発足当時の15人より大分減ってしまいましたが地道ながらも頑張っています。

事務局 ☎51-0123 (社会教育課)



市役所2階の市民ギャラリーでユネスコ展

UNESCO (ユネスコ) とは国際連合教育科学文化機関の英語の頭文字をとった略称です。一人ひとりの小さな善意の心を集め、みんなで大きな愛の輪をつくり、その輪をもつと広げ世界平和に役立っている。これがユネスコの心だと私達は思っています。活動としては、アジアの健康に恵まれない人々に医療品を贈るための使用済み切手運動、途上国の子どもに鉛筆を贈る小さな鉛筆運動、募金運動を行っています。古切手運動では市内の小・中学校から二十万枚も贈っていたとき、大感激。春・夏休みにボランティアセンターを基地に活動しています。



△吉原商店街振興組合主催のミス・ナイスギャルコンテスト



▽富士ばやしにあわせて、オチャチャのチャ



唄って踊った 富士まつり

昨年は台風の影響で中止となった富士まつり。今年は好天に恵まれ、8月6日・7日の2日間各地区で子どもみこしやおどり大会、商店街協賛行事等が盛大に行われました。

△ワッショイ、ワッショイおみこしワッショイ



△私のスタイルどうかしら……

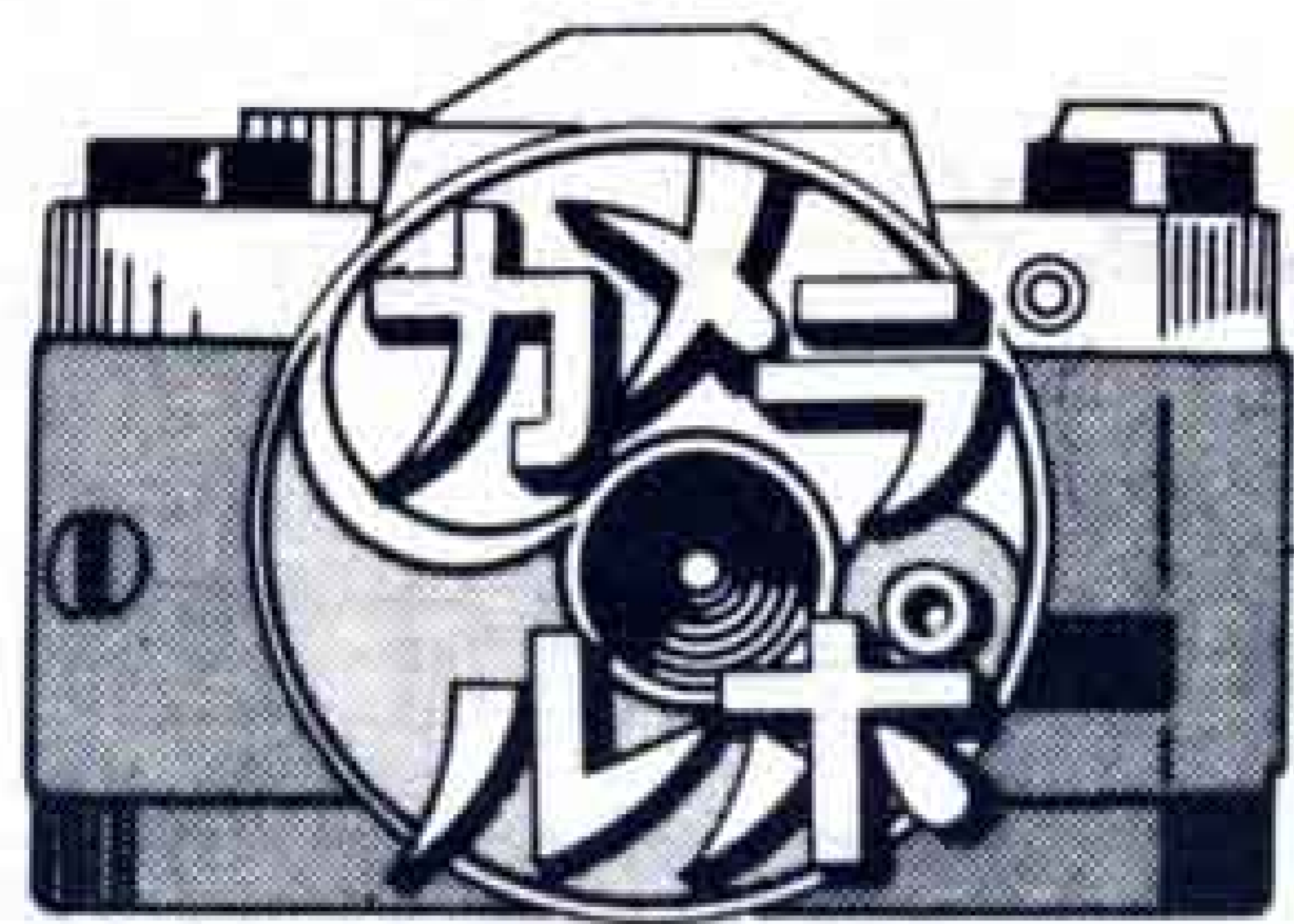

紙の衣料展

第6回市立博物館企画展

市立博物館は、紙の衣料をとおして先人の残した生活の知恵を振り返ってみようと茶羽織や紙子下着など60点余を展示。同企画展は8月31日まで開いています。



ウーン、これが紙か…



エンジン快調、サーー海原へ

楽しい夏をプレゼント

モーターボートクラブと田子浦漁協

フジモーターボートクラブと田子浦漁業協同組合は、8月7日市内の福祉施設の子どもたち180余人を招待して湾内の周遊やシラスを腹一杯プレゼントしました。

すてきな おとしよりに

第3回健康展

市は、医師会等の協力を得て7月30・31日にバビー4階催事場で健康展を開きました。

平均寿命がのび高齢化社会に入ってきた今日、豊かな老後をおくるためには若い頃から積極的な健康づくりが必要と開いたものです。



△血液検査をうけるおばあちゃん

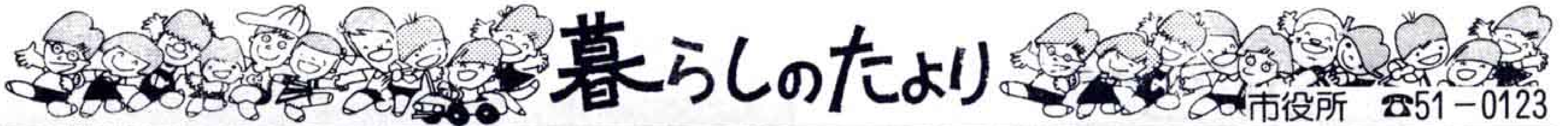

市職員を募集します

昭和59年度採用の富士市職員を募集します。

- ◇受付期間 8月30日(火)～9月17日(土)
- ◇受験手続 (必要書類)
受験申込書と受験票 (人事課で交付) 及び、最終学校の卒業証明書又は、卒業見込書
- ◇申込み方法 必要書類を〒417 市内永田61の1 富士市行政管理部人事課 (庁舎8階) へ提出
- ◇試験日 10月2日(日)
- ◇試験会場 市立吉原商業高等学校
- ◇問合せ先 市人事課 内線518

採用職種及び予定人員・資格

| 採用職種 | 採用人員 | 学歴及び資格 |
|--------|------|--|
| 一般事務職員 | 11人 | 学校教育法による大学、短大、高等学校を昭和58年3月卒業又は昭和59年3月卒業見込みの者 |
| 土木技術職員 | 1人 | 学校教育法による大学で専門学科を専攻して昭和58年3月卒業又は昭和59年3月卒業見込みの男子 |
| 電気 " | 1人 | |
| 建築 " | 1人 | |

図書館の休館について

市立中央図書館と西図書館は、図書の整理点検と消毒のため、9月21日から30日までの10日間休館します。

津波のはなし

地震の原因である地下の断層運動が海底で起きると、海底の隆起や沈降によって海面が急に高まったり低下したりします。このときの水の動きが大きな波となって海岸に押し寄せる——これが津波です。

津波が海面を伝わる速度には、水深が深ければ速く、浅ければ遅いという特徴があります。例えば、水深2,000mの所では、津波は時速500kmで進みますが、水深500mになると時速は250kmに落ちます。

一方、地震が震源地から伝わっていく速度は、津波よりはるかに速い時速18,000km。つまり地震を感じてから津波が来るまで時間がかかるのは、速度の違いがあるからです。ですから震源地が海岸に近ければ早く、離れていればそれだけ時間がかかります。

老人及び障害者住宅

整備資金の貸付

市と富士信用金庫は、老人及び障害者の専用居室等を増改築又は改造するための必要な資金を貸付けます。

- ◇対象者
 - 60歳以上で、現に専用居室を有しない人
 - 身体障害者手帳(1・2級)及び療育手帳(総合判定A)の所持者
 - 上記要件に該当する人と同居している親族で、市内に住所を有し、市税を完納し、かつ自力で居室等の整備を行うことが困難な人
- ◇受付期間 9月5日(月)～24日(土)
- ◇貸付限度額 150万円
- ◇貸付利率 年3%
- ◇償還期限 10年以内
- ◇連帯保証人 2人
- ◇申込み、問合せ先 市福祉課 ☎51-0123 内線236

9月の歩く会

- ◇とき 9月18日(日) 雨天の場合25日(日)
- ◇ところ 丸火自然公園
- ◇集合場所と時刻 吉原公園 8:50
- ◇コース 吉原公園～ゴルフ場～丸火自然公園～大淵～吉原公園(解散)
- ◇もちもの 弁当、水筒、タオル、雨具外
- ◇問合せ先 市スポーツ振興課 ☎51-0123 内線457

催しもの

富士の型染秀作展

- 富士の型染の秀作約50点を展示します。
- ◇とき 9月6日(火)～10月10日(月)
- ◇ところ 市立博物館特別室

薬草展

- ◇とき 9月5日(月)～10日(土)
- ◇ところ 市役所2階市民ギャラリー
- ◇出品数 約60種類
- ◇主催 社会福祉センター広見荘 薬草部

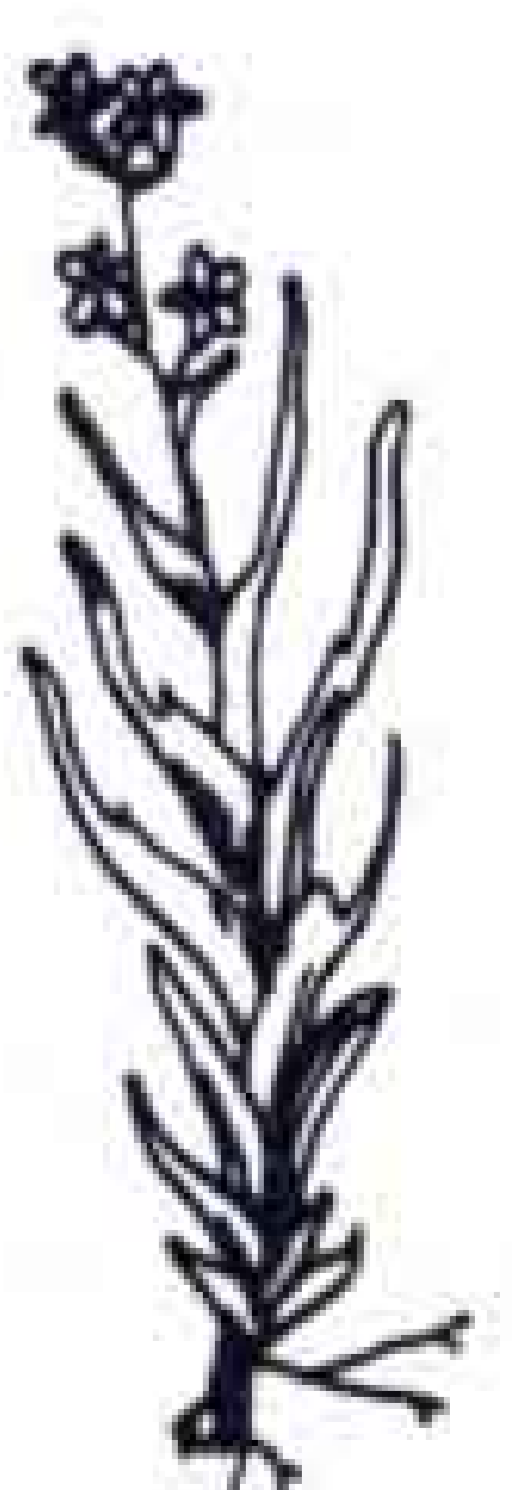

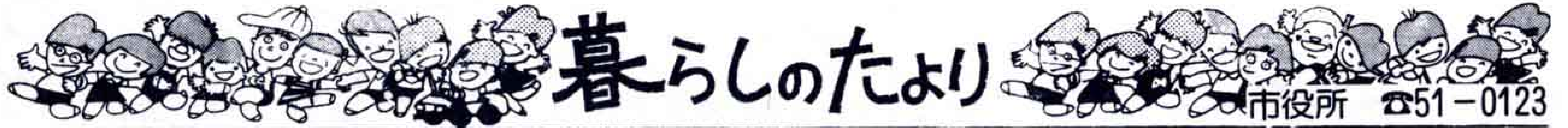

第23回 全国 下水道促進デー

幼児の育児教室を開きます

県教育委員会と市教育委員会は、幼児の育児教室を開きます。

子どもを育てる、おかあさん方の悩みは絶えないものです。そんなおかあさんの相談に専門家の先生方が応じます。

- ◇と き 10月20日(木) 10:00~15:00
- ◇ところ 吉原市民会館
- ◇対 象 3歳児をもつ親を中心に
- ◇募集人員 40人(先着順で定員になり次第締切ります)
- ◇申込み方法 9月17日(土)までに、ハガキまたは封書で相談者の氏名、子どもの氏名、性別、生年月日、住所、電話番号、相談内容、相談方法(個別・グループ)相談時間(午前・午後)の希望を記入して、〒417 市内永田61-1 市教育委員会社会教育課までお申込みください。 ☎51-0123 内線453



西部浄化センター

下水道は、河川、湖沼、海などの公共用水域の水質汚濁防止に重要な役割を果たすと同時に、住民の安全で快適な生活を確保するための施設です。

このため、市下水道課と西部浄化センターは、「全国下水道促進デー」行事として、下水道の重要性を認識してもらい普及と活用を促進するため西部浄化センターの開放と下水道相談所の開設及び資料、衛生器具の展示をします。

- ◇西部浄化センターの開放
 - ・と き 9月5日(月)~9日(金) 10:00~15:00
 - ・内 容 施設の案内と説明
- ◇下水道相談所の開設及び資料、衛生器具の展示
 - ・と き 相談所の開設 9月9日(金) 10:00~15:00
 - 展示 9月7日(水)~9日(金)
 - ・ところ 市役所2階市民ホール

危険物取扱者試験の受付

消防法第13条の3の規定に基づく危険物取扱者試験の受け付けを行います。

- ◇受付期間 9月5日(月)~14日(水)
- ◇受付場所 市消防本部予防課
- ◇試験日 11月20日(日)
- ◇試験会場 市立吉原第一中学校(予定)
- ◇問合せ先 市消防本部予防課 ☎51-0123内線584

各地区で敬老会を開きます

| 実施日 | 開始時刻 | 地 区 | 会 場 | 実施日 | 開始時刻 | 地 区 | 会 場 | |
|----------|-------|-------|----------------|----------|--------|-------|-------------|-------------|
| 9月10日(土) | 10:00 | 元吉原 | 太 洋 観 光 | 9月15日(木) | 9:30 | 須 津 | 須津中学校体育館 | |
| | 10:30 | 鑑石園 | 特別養護老人ホーム鑑石園 | | 9:30 | 天 間 | 天間小学校体育館 | |
| 11日(日) | 10:00 | 伝 法 | 伝法小学校体育館 | | 10:00 | 吉 原 | 吉原小学校体育館 | |
| | 10:00 | 富士駅北 | 富士第一小学校体育館 | | 10:00 | 吉永第一 | 吉永第一小学校体育館 | |
| | 10:00 | 岩 松 | 岩松中学校体育館 | | 10:00 | 原 田 | 原田小学校体育館 | |
| | 10:00 | 丘 | 社会福祉センター広見荘 | | 10:00 | 富士駅南 | 富士第二小学校体育館 | |
| | 10:30 | 富士楽寿園 | 特別養護老人ホーム富士楽寿園 | | 10:00 | 富 士 南 | 富士南小学校体育館 | |
| 12日(月) | 10:00 | 今 泉 | 太 洋 観 光 | | 10:00 | 田子浦 | 田子浦小学校体育館 | |
| 14日(水) | 10:00 | 浮 島 | 太 洋 観 光 | | 10:00 | 広 見 | 社会福祉センター広見荘 | |
| 15日(木) | 9:30 | 大 湖 | 大湖第一小学校体育館 | | 10:00 | 富士見台 | 市立老人ホーム駿河荘 | |
| | 9:30 | 鷹 岡 | 鷹岡小学校体育館 | | 18日(日) | 10:00 | 神 戸 | 社会福祉センター広見荘 |
| | | | | | | 10:00 | 吉永第二 | 社会福祉センター広見荘 |



富士文化センター



平垣279 ☎61-6262

学校自慢

大淵中学校



富士駅から北に向かって徒歩で5分。白とチョコレートのツートンカラーの外壁、スマートな船形をした大きな建物が目に映ります。

このモダンな建物が富士文化センターで、吉原市民会館と同様、市民の文化・教養の場として利用されています。

オープンは、昭和41年3月で1,008人が収容できる大ホールは、NHK技術研究所の協力で音響的によく配慮された設計になっています。

このほか、20人～90人まで利用できる大小5つの会議室と和室、ホワイエ展示場、結婚式場、レストランなどがあります。

結婚式場は、経済的な挙式ができるとして市民のみなさんに親しまれてきましたが、昭和46年の423組をピークに昨年は7組と減少しています。一生の思い出を文化センターで挙げてみませんか。

休館日は毎月第2・4の日曜日で6ヵ月先までの予約ができます。

薬草のおはなし⑧

薬草名 アマチャツル

生薬名 ——

薬効 十二指腸潰瘍、リウマチ

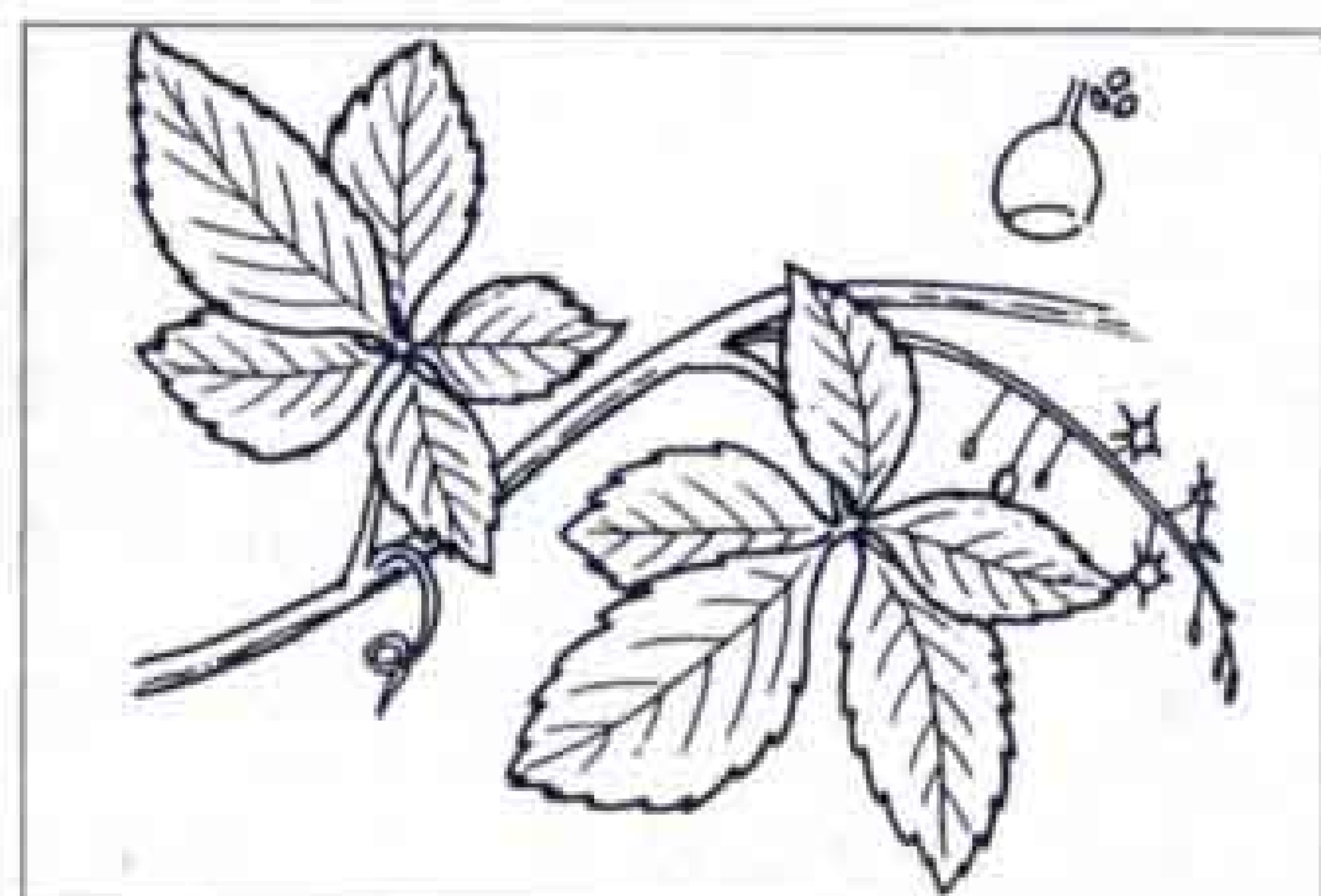

日本全国どこにでも自生しているウリ科のつる性の多年草です。

竹やぶや杉林、平地の半日陰に他の雑草とまじって自生していて湿地を好みます。

全草が薬用として用いられるが、特に根茎は薬効が高い。朝鮮ニンジンに匹敵する成分を有し、強壯はもとより胃腸、ぜんそく、せき、偏頭痛などストレスに強くなるという薬草で、栽培もかんたんにでき庶民の薬として脚光をあびています。

燃える大淵中



三年生
村松勢子さん

「おはようございます。」生徒会役員の挨拶する声でさわやかな1日が始まります。私達の学校では挨拶運動、OSA運動やノーチャイムデーが生徒会中心に行なわれていますが、何よりも自慢できることに部活動があげられます。56年度の中体連では市内女子総合優勝、57年度は県東部男子総合優勝という輝かしい成績を納めています。今年度も厳しい練習の成果を十分発揮し、春はバレー・卓球(岩崎杯)・野球(富士ニュース杯)で優勝しました。夏の中体連は野球・バレー・卓球・柔道が堂々優勝を果たし、ソフト2位、卓球(男)・体操が3位と、揃って入賞しました。更にバレー部は東部大会でも優勝し、個人では柔道が東海四県に、陸上で全国大会に出場が決まっています。これも多くの人々の励ましのおかげです。