

広報

心し

58.6.25

No. 367

新病院金鎮式

58.6.17日

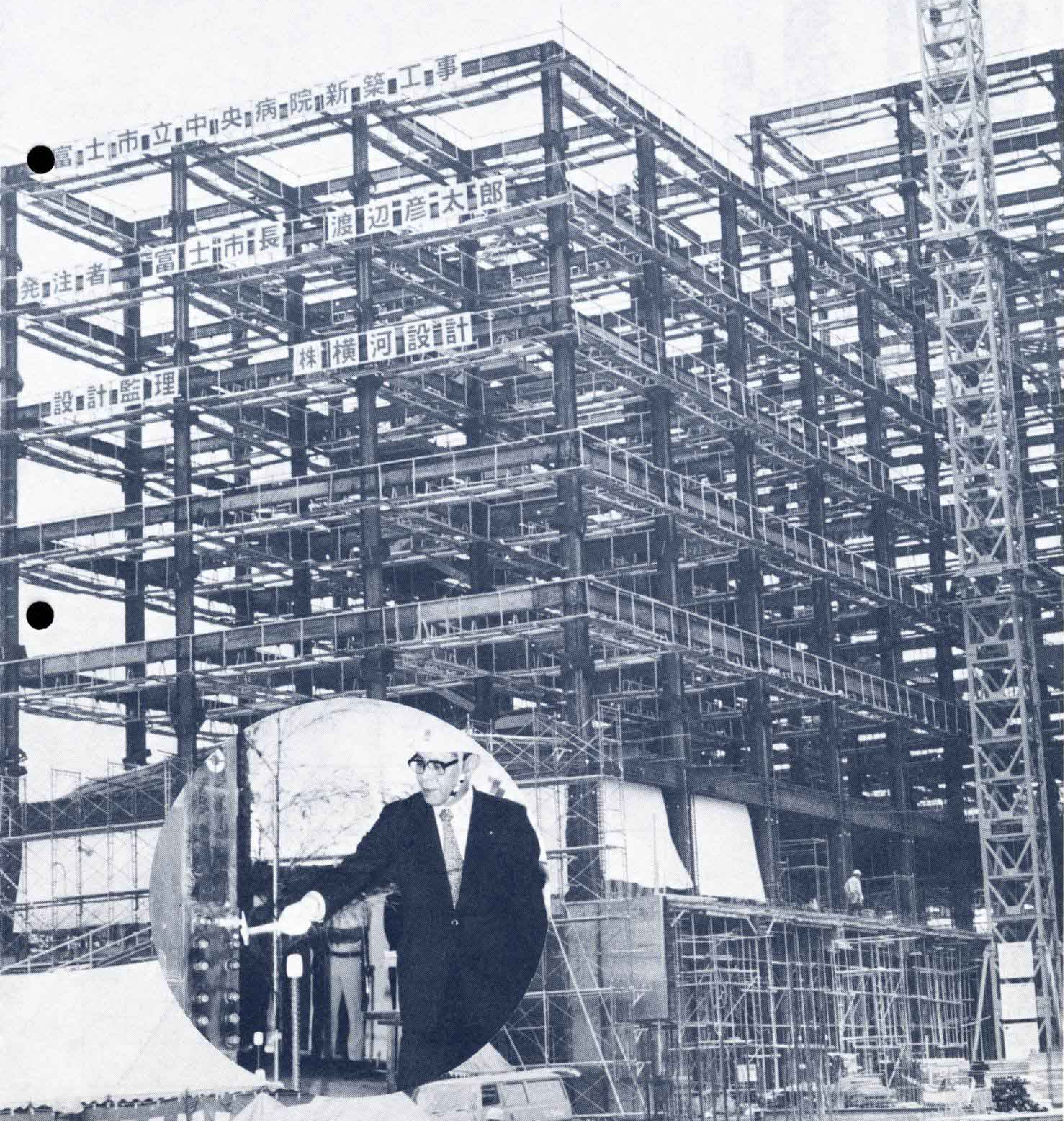



市は、ごみの減量化と省資源の両面から、昭和56年10月にごみの分別収集をスタートさせ、このほど昭和57年度の結果をまとめました。

分別収集も市民のみなさんにご協力いただいた結果昨年度は不燃物の約半分が資源として再利用され、およそ2,000万円が各町内会へ還元されました。

約2,000万円を町内へ

昭和57年度に市が収集した不燃物は、7,534^ト、このうち再利用が不可能で埋め立てに回したごみは3,923^ト、再利用したものは、全体の48[%]にあたる3,611^トでした。

内訳は、スチールかんが874^トで610万4,000円、アルミかんが34^トで341万8,000円、死びん類が1,669^トで245万円、生びんが457^トで434万4,000円、金属類が577^トで346万円、合計3,611^トで1,977万6,000円の結果でした。

この売り上げ金は、独自に回収している広見地区などを除く、304町内に出されたごみの量に応じて還元され、1町内あたりの平均還元金は6万5,103円になりました。

予想以上の成果

分別収集をスタートさせるときには、ごみの内容を分析し、不燃物のうち62[%]が再利用できるというデー

ターがでていましたが、今回の48[%]が再利用されている結果をみますと、一部町内が独自に回収していることを考えれば、予想以上の成果になっています。

市民のみなさんには、指定された日時にかん、金属、びん、埋め立て物に分けて出していただいていますので、埋め立てごみ量は、過去10年間、月平均758^トでいたものが、326^トに減っています。これは埋め立て地へ行くごみが、以前の43[%]に減ったということです。

二重のメリットが

分別収集をはじめる前は、不燃物として出されたごみは、すべて富士産業廃棄物処理場へ埋め立てていました。

埋め立てについては、1^トあたり4,500円の処理費を払っていたわけです。

それが、昨年度資源として再利用された3,611^トについては、処理費が

資源ごみの回収売却実績 (S56年10月～58年3月)

	かん類		金属類	びん類		計
	スチールかん	アルミかん		生びん	死びん カレット	
通計	1,165 t	45 t	791 t	632 t	2,272 t	4,905 t
	8,138千円	4,517千円	4,744千円	5,781千円	3,501千円	26,681千円
月平均	64.7 t	2.5 t	43.9 t	35.1 t	126.2 t	272.5 t
	452千円	251千円	264千円	321千円	194千円	1,482千円

昭和五十七年度の分別収集結果まとまる

資源再利用が生んだ二千万円

ちりもじもれば山となる

かからなくなり、しかも売却代金が支払われるという二重のメリットがあります。

市民のみなさんにはお手数をかけ、中には「めんどうだ」という声も聞かれますが、資源の再利用とごみの減量化にこれからもご協力をお願いします。

ごみ出しルールは守って

みなさんの協力を得て予想以上の成果をあげている分別収集を、より発展させていくために、各家庭では次のことにご協力ください。

ごみは、決められた日時に、決められたものを、決められたところへということをお願いしています。しかし、それがまだ守られていないところがあるのです。

なかには、収集日でないのに通勤途中で集積所に投げ入れていく。かん・びんを袋に入れたまま出してしまう。決められたもの以外でも平気で持ってくる家庭があります。

指導員についても、町内によっては輪番制で行っているところがあり当番のときは朝いそがしいということも耳にします。規制に対するわずらわしさはあるでしょうが、指導員もみんながルールを守れば必要がなくなります。

自分ひとりぐらいはという考えは絶対に持たないでください。

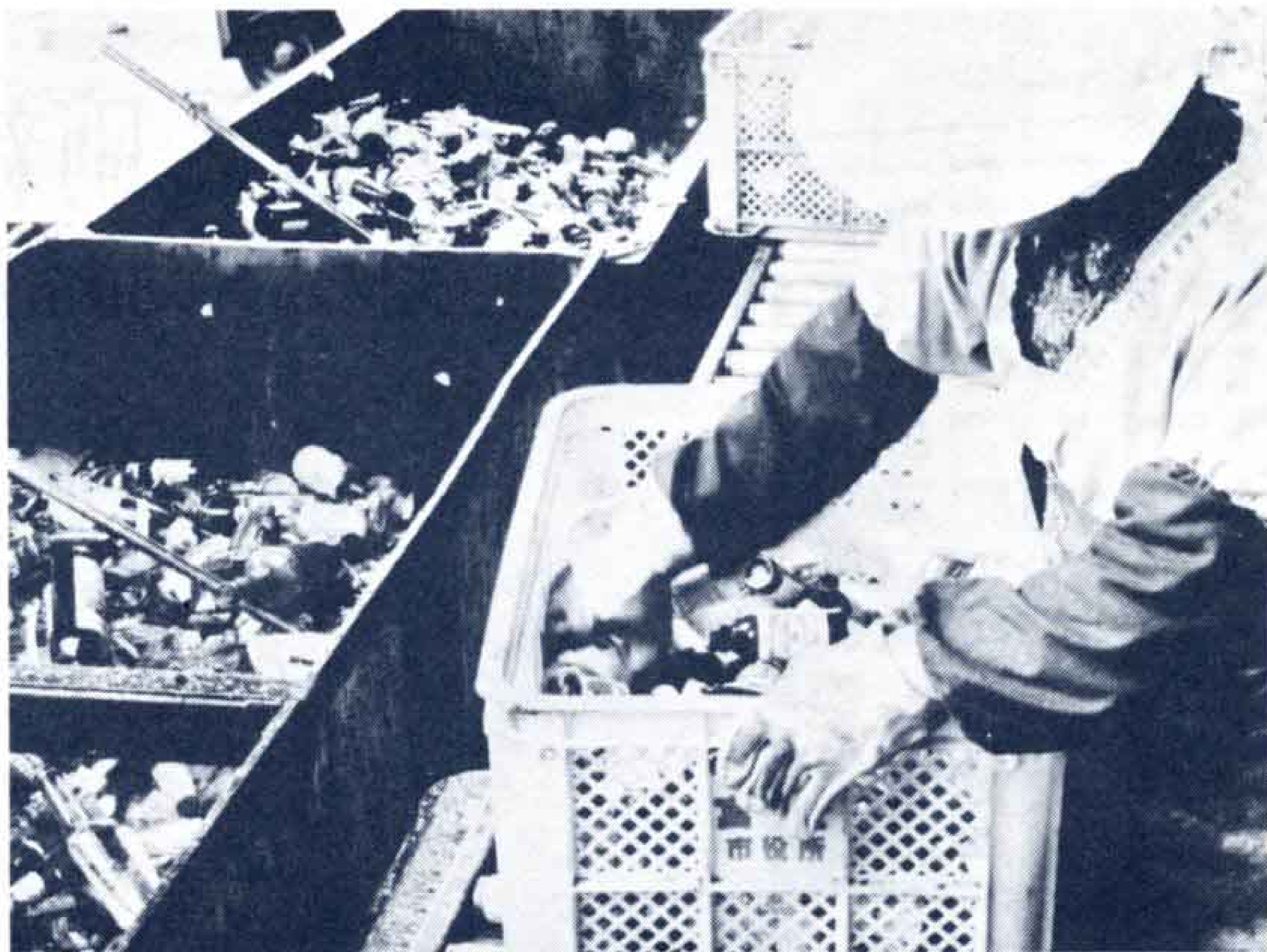

市長への手紙から

ごみ収集回数を増やしていただけませんか

要望 不燃物の収集はかん、金属類とびんそして埋め立て物に分けてそれぞれきめられた日に出していますが、現在の収集回数では家庭に置いておくのが大変です。

収集回数を増やしていただけないでしょうか。

回答 ごみ量の増加や、ごみ質の変化等に伴う処理経費の増加及び、焼却処理施設の老朽化により新たな処理施設の建設等ごみ処理対策には多くの課題をかかえています。

このことからごみの適正処理化を

期すべく、資源ごみ分別収集やちゅう芥類の自家処理の推進などごみの減量化を進めているところです。

ご要望の不燃ごみ収集回数の増加ですが、資源ごみ分別収集の実施に際し、増員、増車等による処理経費の増加を抑止するため、みなさんのご理解、ご協力のもとに集積場所を減らさせていただきました。これらの経緯及び富士市がかかえている処理問題の現状においては、収集回数を増やすことは困難ですので、現状をご理解たまわり、今後ともご協力くださいますようお願いいたします。

埋めたてごみの推移

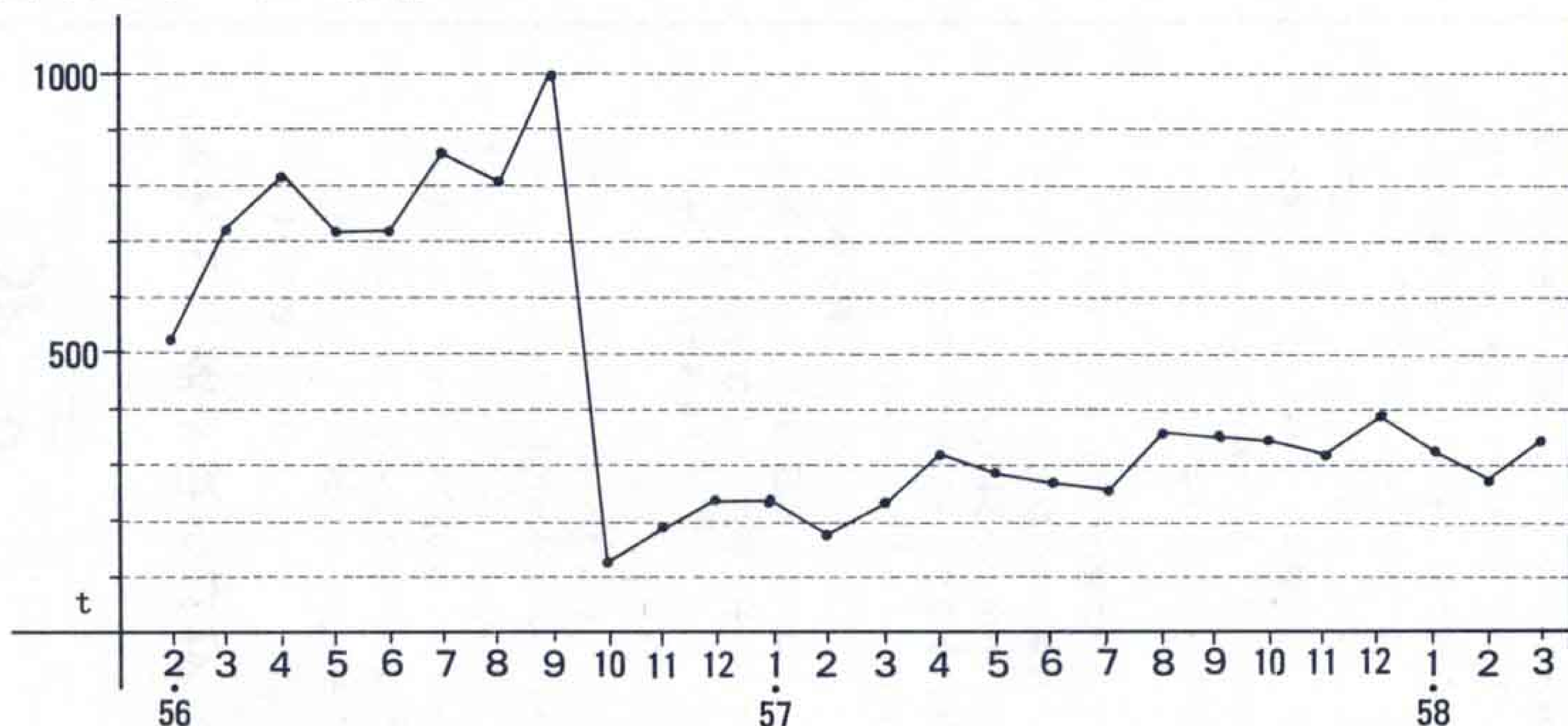

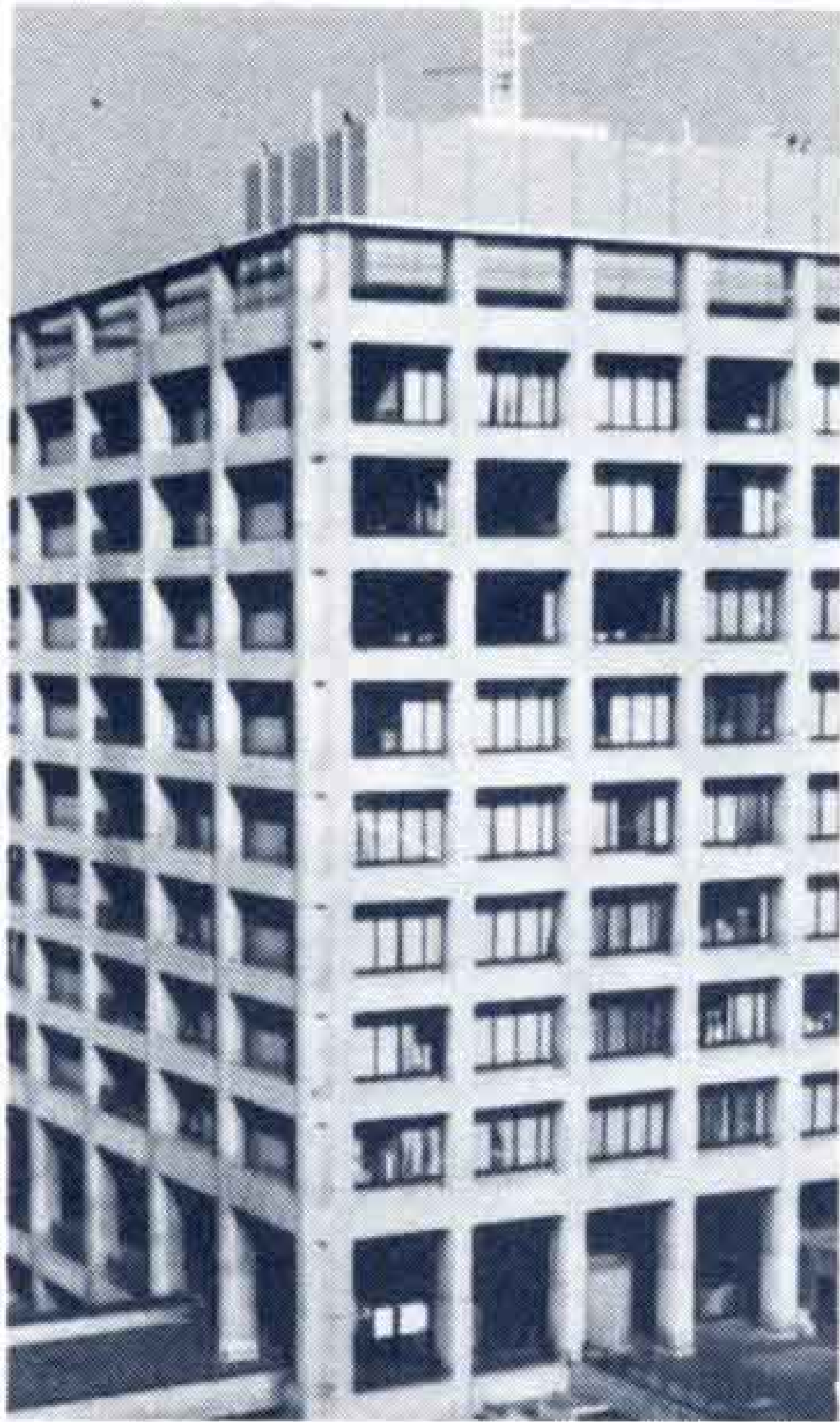

行財政の刷新合理化を推進

昭和57・58年度全職員で展開中

市は、自治体経営の質的な改革をすすめるため、昭和57・58年度の2カ年間にわたり行財政事務の刷新合理化の実践運動を推進しています。

同運動は、全職員による事務事業の見直し提案と、重点的政策的事項を専門的に検討する4部会（行政、財政、人事給与、工事管理）を設け行政の効率化をはかり、この運動により生み出されたパワーを新しい行政需要に振り向けていこうとするものです。

このほど、初年度の実施状況と今後の課題について、まとめましたので、その概要をお知らせします。

事務事業の見直し364件

各部課から事務事業の見直し改善の提案が364件ありました。

その提案の主なものは、事務手続き、作業方法、組織機構、事務分掌、電算化及び機械化に関するもの等でした。

実施状況は、実施又は実施の方向が決まったもの153件42.0%。一方検討した結果現状どおりとしたもの107件29.4%、検討中又は今後検討するもの104件28.6%となっています。

部会で検討した主なもの

①行政組織の簡素化

職員数削減計画と職員の流動化を

ふまえ、市民税課等税3課を統合して税務室を新設する等、その結果行政組織は1室増・6課10係減の再編及び統廃合を行いました。

②業務の委託

公共施設の管理運営業務について野球場等10施設を富士市振興協会へ委託しました。

③職員数削減計画の策定

昭和57年4月1日現在の職員数(2,298人)を基準に向う5カ年間に5%削減し、昭和62年4月1日には、2,183人とします。ただし、新病院建設にともなう医療関係職員は除く。

④補助金の見直し

補助金運営の適正化をはかるため5項目の見直し基準を設定し、既得権的意識を除去する等時限性を導入

しました。

⑤工事執行計画のシステム化

計画的用地取得及び計画的設計システム化について方針を打出し、実施又は専門的な研究に取り組むこととしました。

今後の課題

事務事業の見直し改善の提案については、前年度において結論の出ない見直し改善票について、引き続き検討し方向付けを行います。一方、重点的政策的なものを検討する4部会も前年度に引き続き行財政事務の刷新合理化に向けて行政組織の簡素化など公共施設の管理方式等具体的な改善施策の策定に取り組みます。



富士市の姿を知るには

(おたずねします)

私は、昨年の八月、青森から富士市に転入してきました。富士の生活にも慣れてきたので、自分の住む富士市のことを知ろうと思いい、最近市内をよく歩きます。何か、富士市の姿を紹介するようなものがありましたら教えてください。

(一市民)

(おこたえします)

二市一町の合併により新富士市が発足して満十五年を数え、国勢調査人口も二十万人を突破しました。

そこで、「生産と生活が調和する産業文化都市」を目指す新富士市の現在の姿をフィルムに収めて市民のみなさんに紹介するとともに将来に記録として残すため、富士市を紹介する映画を制作しています。

この映画は、十六ミリカラー三十分もので、幼児からお年寄りまで、できる限り大勢の市民のみなさんを登場させ、四季折々の美しい自然を背景に、生き生きとした市民の姿を描いていきます。

撮影は、ほとんど終わり、残るは八月行われる富士まつりだけです。完成は九月末を予定していますので、もう少しお待ちください。貸出し方法等は後日広報紙でお知らせします。(市広報広聴課)



静岡県青少年非行防止総決起 第33回「社会を明るくする運動」 富士大会

7月10日(日)富士中校庭・富士文化センター

最近、青少年の非行は急激に増加し、その内容は悪質・粗暴化し、低年齢化・女子非行の増加が目立っています。

また、青少年を取り巻く社会環境は、倫理観・道徳性の欠如等が影響し青少年の健やかな成長を妨げるとともに、非行化への誘因ともなっています。

以上のことをふまえ、県と市は市民一人ひとりが、非行防止に対する理解と自覚を深め、犯罪のない明るい社会づくりと、青少年の健全育成をはかろうと、「静岡県青少年非行防止総決起」及び「第33回社会を明るくする運動」富士大会を開きます。

市民のみなさん、一人でも多くご参加ください。なお、駐車場は富士第一小に用意してありますが、できるだけバス等をご利用ください。

◇とき 7月10日(日)9:00~12:00

◇ところ ●富士中学校々庭
中島320-1(大会々場)
●富士文化センター大ホール
平垣279(映画上映会場)

◇大会日程

- 県警ヘリコプターが飛来し、総理大臣メッセージの投下を行います。
- 9:00 受付、アトラクション
- 9:30 開会のことば、大会々長あいさつ、来賓あいさつ、総理大臣メッセージ
- 10:05 私たちのちかい
- 10:10 大会宣言
- 10:15 閉会のことば
- 10:20 パレード出発、街頭キャンペーン
- 11:30 映画上映
- 12:00 全日程終了

◇パレード

市連合町内会やPTA連絡協議会等103団体6,000人の参加が予定されています。(コース2.1環)
 富士中学校→中島新道町交差点→国道1号線交差点→富士本町商店街→富士駅前→文化センター
 ※雨天の場合は、パレードを中止し、9時から文化センター大ホールで大会行事を行います。

グループ訪問 65



ツーリング出発前の会員

純粋にオートバイが好きなのが集まる会を前から結成しようと思っていた。
 オートバイのタイプ、メーカー、色等は自由だが排気量は二百五十cc以上、改造車は認めない。
 毎月一回の定期ツーリングを行い運転技術の向上と会員相互の親睦を深めている。ツーリングは十一月から二月が八時出発十六時帰着、その他の月は帰着時間のみ十八時までとし、その日のうちに反省会を開く。走行中はリーダーの指示に従い交通規則を必ず守る。

富士オートツーリングクラブ

FATC

プロフィール

もともとオートバイが好きだ、という仲間6人で昨年11月発足。その後会員も増え現在11人。暴走族と間違われぬよう会則をつくり警察署に届け済。只今、会員募集中。
 連絡先 ☎36-0625 (松永高行宅)

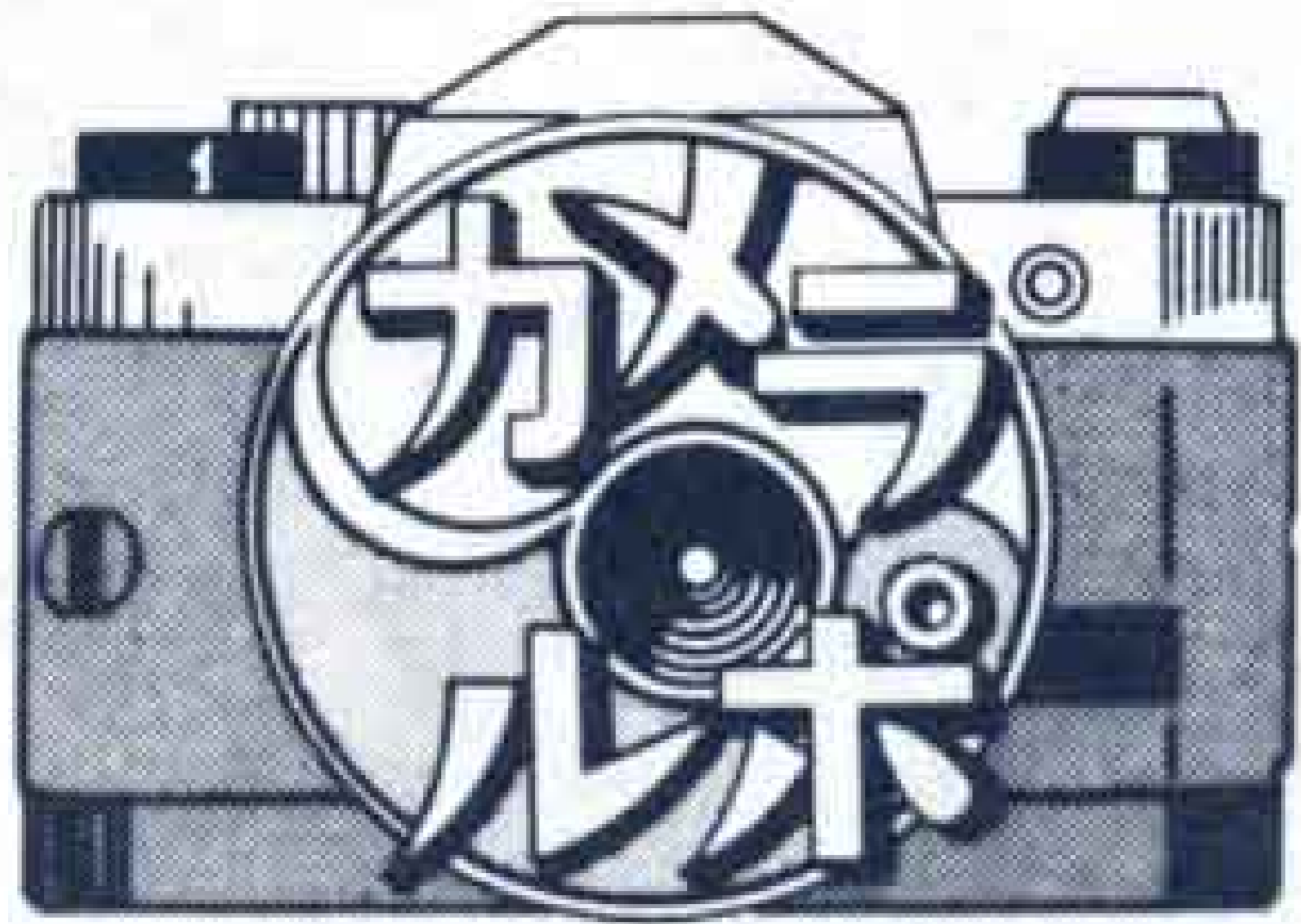

▲声の大きさをはかります

▶願いが届きますように



みんなが参加した環境週間

身近な環境を見つめなおそうと、第11回環境週間が、6月5日～11日まで行われ、大勢の市民が参加しました。

期間中、市民植樹祭や清掃、自然保護パネル展など盛りだくさんの行事が行われ、なかでもオープニング行事となった風船あげでは、小学生の美しい環境づくりへの願いをのせた風船が空高く飛んでいきました。



▲植樹する手にもつ力

▶富士市の大気はどうか



利用者30万人突破

—— 少年自然の家 ——

昭和49年10月にオープンした少年自然の家が、入所者30万人を越え5月26日記念植樹を行いました。

この施設は、丸火自然公園の中にあって、市内の小・中学校では自然に親しむ野外研修の場として毎年利用しています。

海拔400㍍から600㍍に位置する丸火自然公園は、平地とは温度差が4㍍ぐらいあり、これから夏に向って一層にぎやかになります。

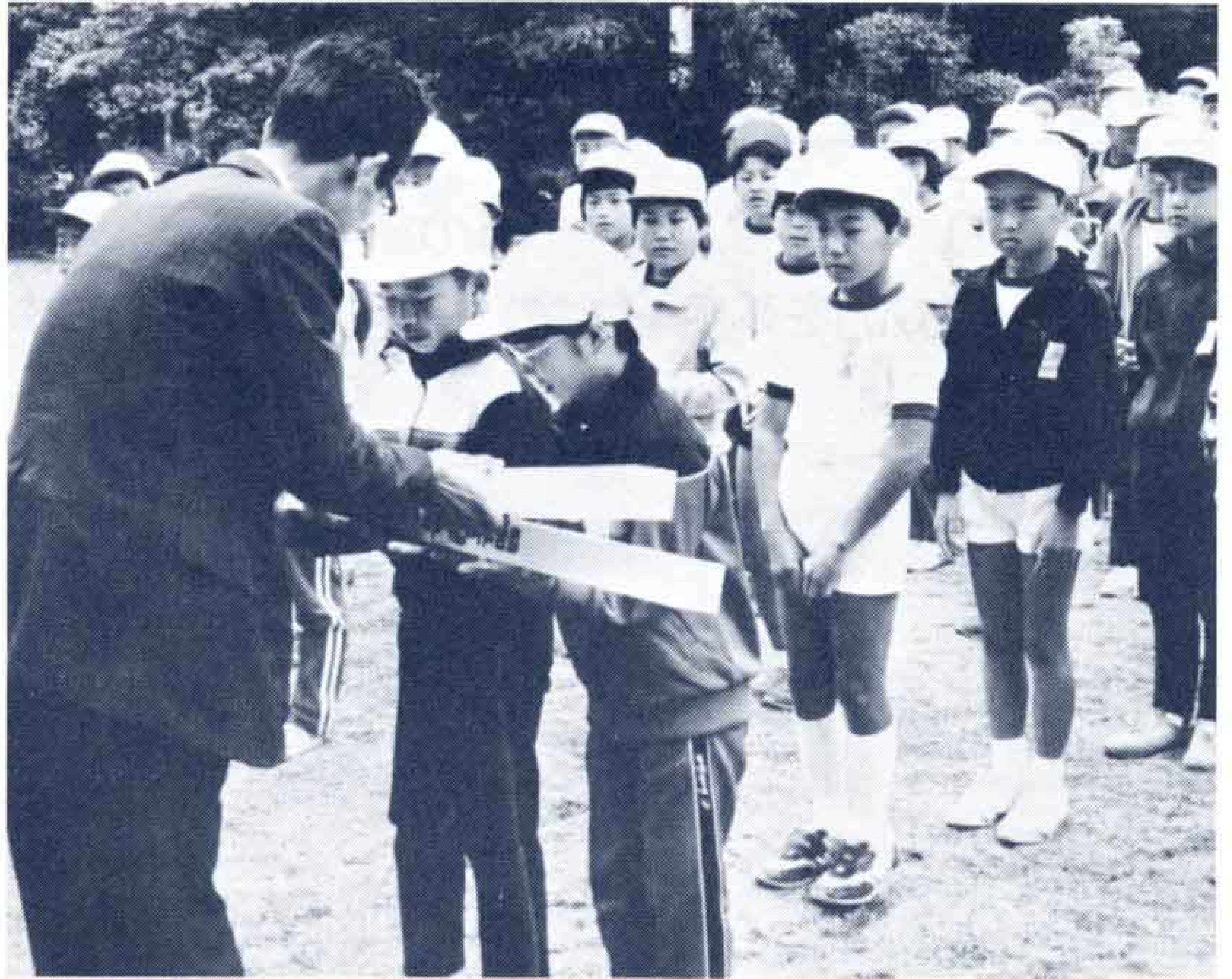

▲この記念碑を植樹する場所に建ててね



◀屋台様のお通りだよ

町内自慢の屋台がずらり 吉原祇園祭

吉原祇園祭りは六月十一、十二日の両日行われ、大勢の人でにぎわいました。
各町内自慢の屋台が吉原本町通りを中心にねり歩き祭りムードを盛りあげ、ゆかたがけや軽装の老若男女が一足早い夏祭りを楽しみました。

簡保資金 年金融資 で公共施設を建設

市の財政収入の中には市債があります。

市債とは、大蔵省の年金積立金、郵政省の簡易保険積立金から低利で融資を受けた資金のことです。

一般家庭で住宅を建てるのに住宅金融公庫から資金を借り入れるように、市が学校や公民館、公園などの公共施設を建設するには、市民のみなさんからの税金のほか、この市債も建設資金の一部にあてています。

昭和57年度も総額40億5,610万円を、次のような施設建設融資として受けました。

郵便局簡易保険積立金

富士総合運動公園、岩本山公園、依田原新田第4公園、中央公園、原田公園、富士川緑地公園、広見公園の整備事業。

原田小学校、吉永第一小学校のプール、原田幼稚園舎の建設事業。

年金積立金

富士見台公民館建設事業、地域し尿処理施設整備事業、浜保育園建設事業、小百合保育園用地取得事業、富士市立中央病院建設事業。



富士見台公民館



原田幼稚園

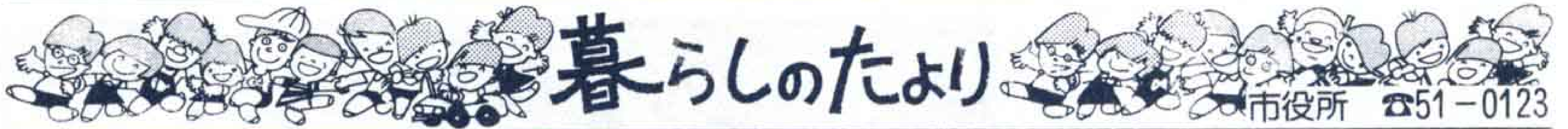

富士まつり

「ちょうちん」を斡旋

- ・ 斡旋価額 1個800円
- ・ 斡旋期間 7月15日～25日
- ・ ところ 市役所5階商業労政課
(代金と引き換え)

親子水泳教室

- ◇とき 8月4日～7日(4日間)
9:00～11:30
- ◇ところ 富士第一小学校プール
- ◇対象 小学1年から3年生までの子どもと、その親で、泳げない人、60組
- ◇申込み方法 申込み書(スポーツ振興課にあります)に保険料1人100円をそえて、7月29日に市スポーツ振興課へ 内線457

婦人水泳教室

- ◇とき 8月3日～7日(5日間)
(10:00～12:00)
- ◇ところ 吉原小学校プール
- ◇対象者 一般婦人初心者 50人
- ◇受講料 1,000円(保険料を含む)
- ◇申込み方法 7月28日までに、ハガキに住所、氏名、年齢、電話番号を記入し〒417 市内吉原2丁目2-8 加藤王一方 富士水泳協会へ ☎52-2547
- ◇問合せ先 市スポーツ振興課
☎51-0123 内線457

市の統計が

一目でわかります

昭和57年版「富士市の統計」をおわけします。

統計書は、たて24.5cm、よこ25.5cm、74ページで富士市の人口、財政産業経済、農業、建設などあらゆる統計を載せてあります。

購入希望の人は、市役所8階の広報広聴課でお求めください。

1冊400円です。

第2回婦人のつどい

- ◇とき 7月12日(火)10:00～15:00
- ◇ところ 吉原市民会館
- ◇対象 どなたでも参加できます(定員200名)
- ◇テーマ 老人問題、青少年問題
- ◇主催 富士市
- ◇主管 福祉を語る富士市婦人のつどい
- ◇問合せ先 市社会課 内線228

庭園樹の選定について

富士市は、古くから「ふじ梨」の産地として知られていますが、最近都市化がすすみ、庭木にイブキ類が植栽されたため、このイブキ類を中間寄生とする梨の病気「赤星病」が増えて、名産「富士梨」の産地が危機におちいっています。

庭園、生垣、緑化施設には、イブキ類以外の樹種を選定してください。

シルバー技能訓練生を募集

富士高等職業訓練校は、高齢者の技能と知識を生かした生きがい対策をすすめ、社会参加の意欲と高揚をはかるため、60歳以上の退職高齢者を対象にシルバー技能訓練生を募集します。

- ◇コース 家屋サービス(大工)
- ◇とき 7月18日から10日間(土・日曜日を除く)毎日13:00～16:00
- ◇内容 ・簡単な大工仕事の基本実習
・簡単な大工物作り
- ◇定員 10人
- ◇受講料 無料
- ◇申込先 〒416 市内横割1丁目9番8号、県立富士高等職業訓練校へ、☎61-2255

税務署だより

税務職員を募集

- ◇受付期間 7月6日～14日
- ◇申込先 〒460 名古屋市中区三の丸2丁目5-1 名古屋合同庁舎2号館 人事院中部事務局
- ◇受験資格 昭和38年4月2日～昭和41年4月1日生まれの人
- ◇試験日 10月2日(第1次試験)
11月7日～22日の間の1日(第2次試験)
- ◇問合せ先 富士税務署☎61-2460

富士駅南・田子浦地区の一部 7月1日から総合交通規制

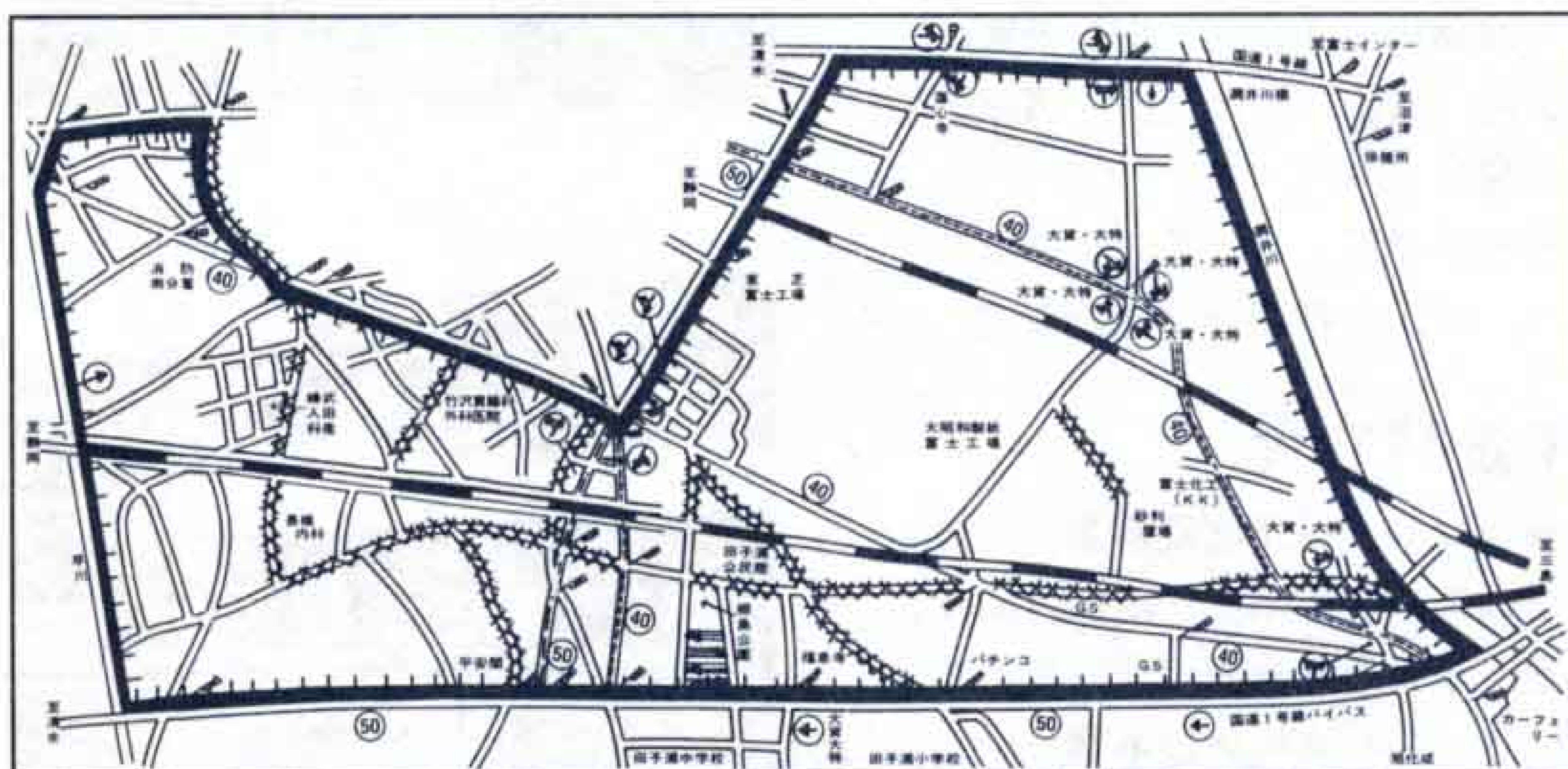

上記以外は既設標識による	40	歩行者用道路	一方通行	信号	XXXX	指定方向外進行禁止	追越しのため右側通行禁止	面駐車制限(30km/h)禁止	凡例
	最高速度								

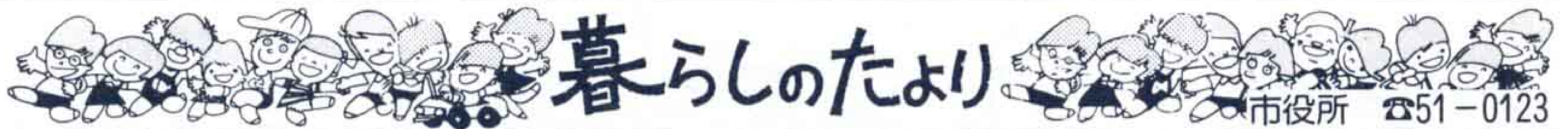

健康大学講座の受講生募集

市健康課は、市内に居住する18歳以上の男女を対象に健康大学講座の受講生を100名募集します。

◇開講期間 8月23日～10月25日（毎週火曜日 計10回）
13:30～15:30

◇受講料 1,100円（テキスト代）

◇申込み 7月31日までに電話で市健康課保健指導係へ
☎51-0123 内線316・317

月日	内容	会場
8月23日	富士市の医療、糖尿病・神経痛・リウマチについて	富士公民館
30日	外傷について 急性の腹痛について	"
9月6日	栄養の知識	"
13日	子供の育て方と予防接種、 子供のかかりやすい病気	富士文化センター
20日	運動のすすめ	"
27日	妊娠・分娩・避妊 婦人科の病気	"
10月4日	泌尿器の病気 皮膚科の病気	"
11日	歯の健康について 家庭看護法	"
18日	目の病気、医師にかかるまでの 応急処置	"
25日	耳・鼻・のどの病気 心の健康について	富士公民館

交通安全指導員138人を委嘱

街頭における正しい通行を主要な任務とする、富士市交通安全指導員の委嘱状伝達式が、6月6日市役所10階予備室で行われ渡辺市長から138人の指導員に委嘱状（任期2年）が手渡されました。 正副会長（敬称略）

・会長 小林正則（鷹岡）・副会長 鈴木知美（富士第一）
宮崎 誠（今泉）小林俊久（伝法）

レントゲン間接撮影

実施月日	実施会場	実施時間	該当地区
7月19日（火）	富士見台公民館	10:00～15:00	富士見台1.2北、2南、3.4東、4西、5.6.7、三ッ沢3
20日（水）	勢子辻青少年の家	10:00～10:30	内山町（勢子辻）
	桑崎作業所	11:20～12:00	桑崎、内山町（千束）
	今宮作業所	13:30～15:00	今宮
21日（木）	神戸公民館	10:00～12:00	神戸1.2
	一色園	13:30～15:00	一色
22日（金）	石井作業所	10:00～10:30	石井町、陽光台
	鶴無ヶ淵公民館	10:50～12:00	鶴無ヶ淵
	松尾哲明宅前（間門公会堂南側）	13:30～15:00	間門

※注意事項は15日発行の暮らしのたよりをごらんください。

いっせいで防疫

- ・作業は、午前と午後に分けて実施します。午前の部は9時ころ、午後の部は1時30分ころ各町内会長宅へ係がうかがいます。
- ・雨の場合は、作業ができませんので、町内会長を通じて連絡します。

月日	午前	午後
7月14日（木）	富士上中 富士下中 瀬戸河原 東田	旭町 湯沢平一 湯沢平二
15日（金）	滝戸 厚原南	鷹岡本町1 久沢南
18日（月）	鷹岡本町2 鷹岡本町3	入山瀬久保 入山瀬東
19日（火）	入山瀬西 入山瀬天王町	天間田代 天間川坂
20日（水）	天間北2	天間北1
21日（木）	天間東	天間南
22日（金）	厚原中	厚原北

新幹線富士駅設置の実現を目指し

期成同盟会がポスター

新幹線富士駅設置の実現を目指し、ポスター4,500枚を作り関係市町村に張り出しました。

このポスターは、甲府市をはじめ身延線沿線市町村や西伊豆方面の町村も含め3市20町4村の大組織となった同駅設置促進期成同盟

会（会長渡辺富士市長）が、作ったものです。圏域住民72万人、利用者が十分ある駅であることを強調しています。また、7月中旬までに富士駅前到大看板を設置します。一方、同会は6月10日国鉄本社等へ陳情に行ってきました。

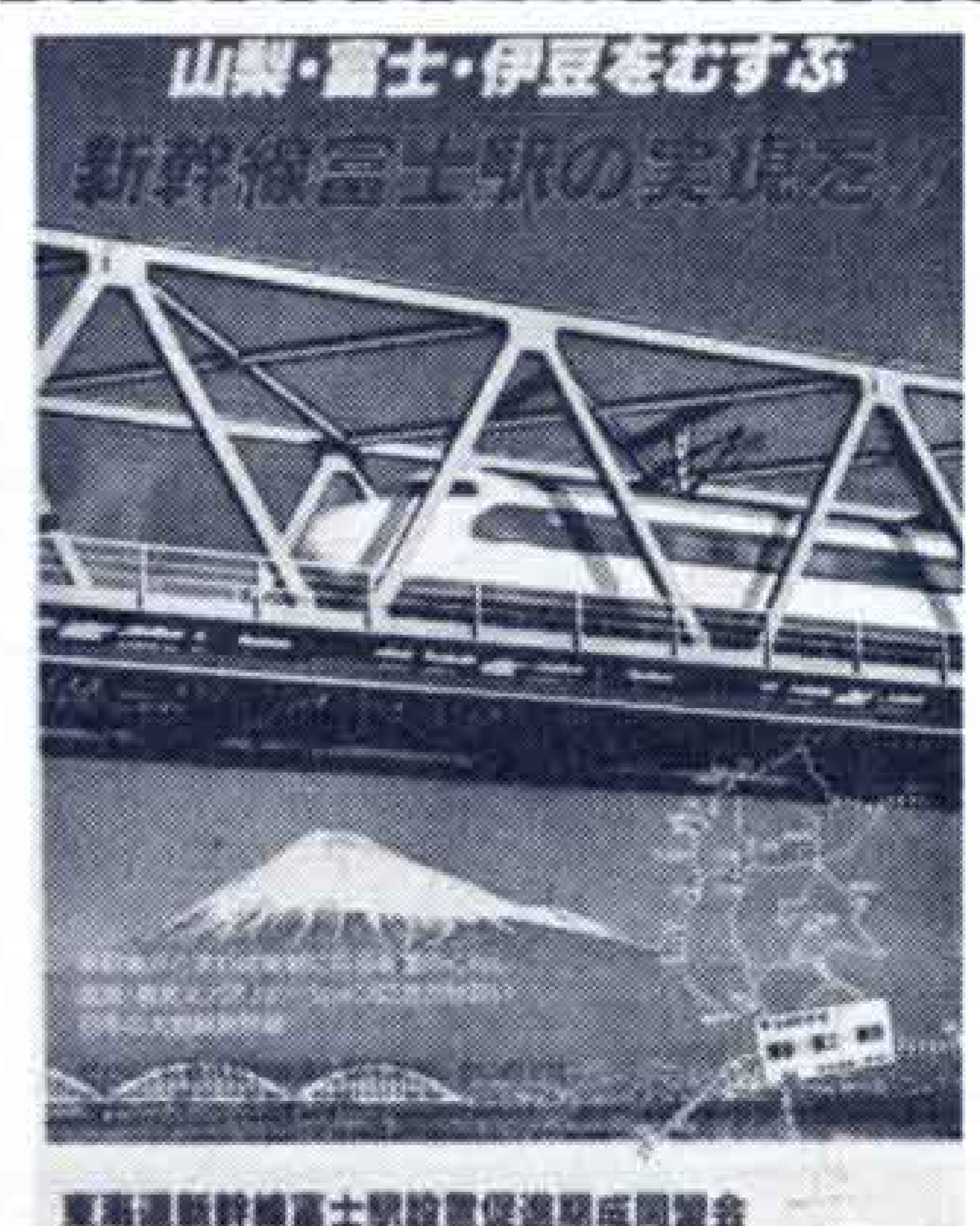



西図書館

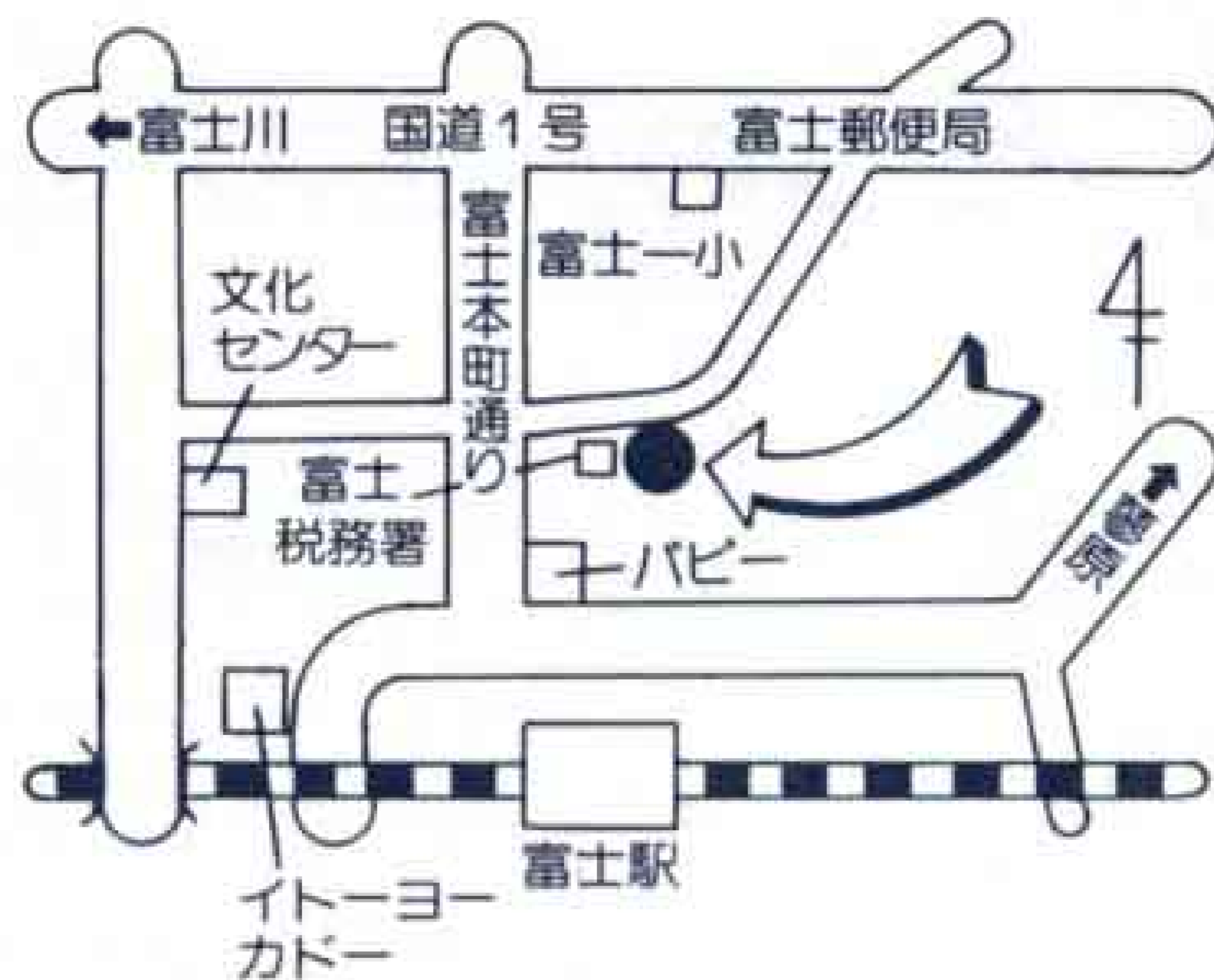

本市場297-1 ☎64-2110



市立西図書館は、昭和55年11月、西部地区の図書館として富士第一小学校南側の富士税務署東隣りにできました。

同図書館は鉄筋コンクリート造2階建、50人収容の一般閲覧室と子どもたちのための児童コーナー、新聞・雑誌コーナーがあります。

蔵書数は、5月31日現在で児童用図書1万2,362冊、一般用図書1万6,347冊、全部で2万8,709冊の本があります。

目の不自由な人のためには、中央図書館で管理しているカセットテープの目録を備え、いつでも取りよせるようにしています。

図書館の開いている時間は午前9時から午後5時までで、毎週火曜日が休みです。1回の本の貸出しは1人5冊まで、期間は2週間です。

昨年、1年間に14万8,000人以上が利用しました。みなさんも学校の宿題調べや余暇の有効利用に足を運んでみませんか。

薬草のおはなし⑥

薬草名 **ドクダミ**
 生薬名 **十薬**
 薬効 **化膿性のはれもの、利尿、便通、高血圧**

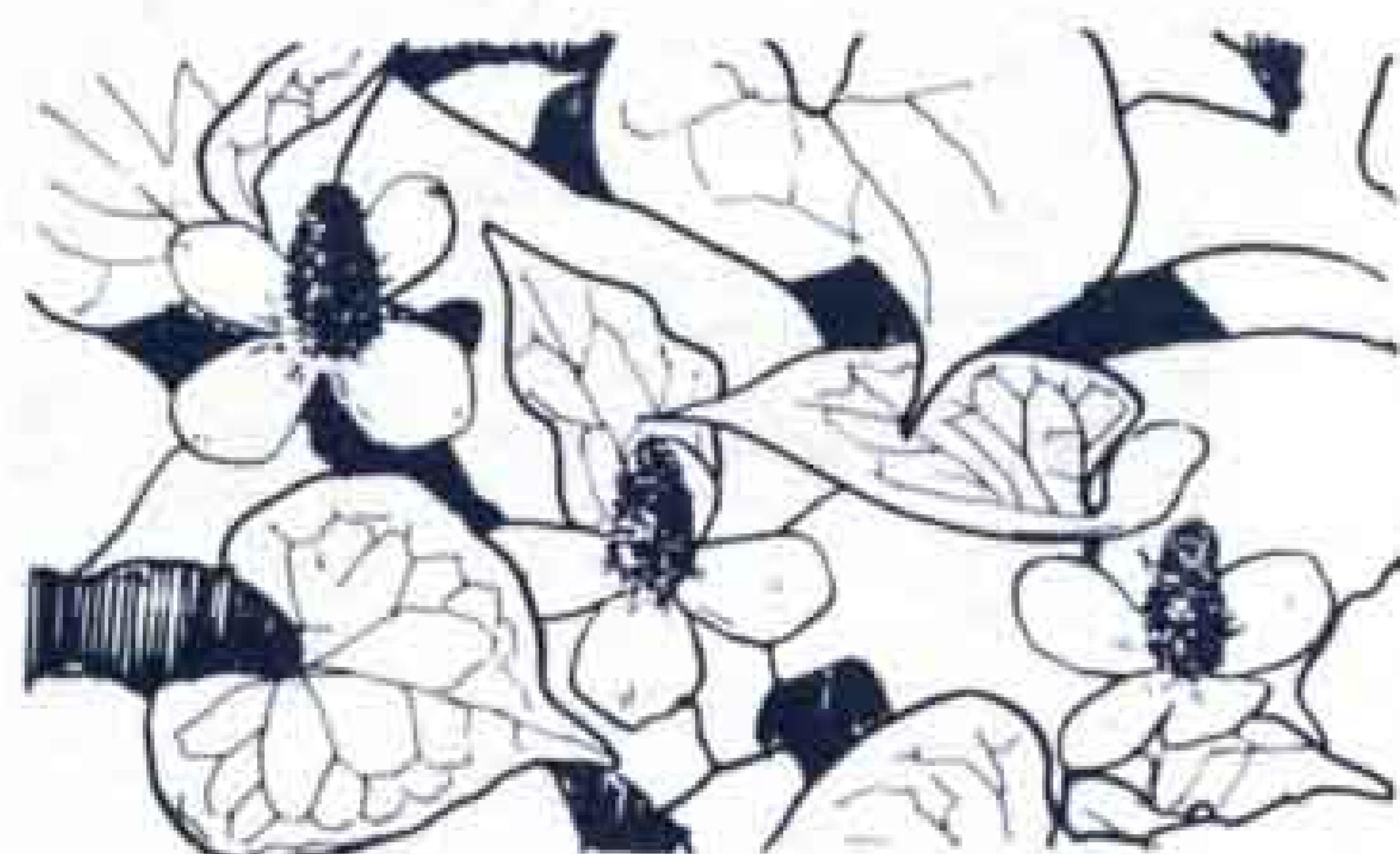

どこにでも見られる多年草。薬効が多いので十薬の別名がある。

全草に特有の臭気があるが毒ではない。乾燥すれば悪臭は消え、煎じると飲みやすくなりくさみはない。

5～6月頃花が咲いている時期に根も含め全草を取り日干しする。生の葉は随時必要に応じ化膿性のはれものに使用する。ドクダミ20～30gとハトムギ10gを煎じてお茶がわりに飲むと利尿、便通、血圧調整に効果がある。

学校包慢

吉原第三中学校



さらに飛躍を目指す美術部



三年生
宮原美香さん

私が美術部に入ったきっかけは、やはり絵がとても好きで、三中の美術部は日本一だと聞いたからです。全国教育美術展や世界児童画展等のコンクールでは常に上位にあり、今までに文部大臣賞をはじめ、優秀グループ賞、教育委員会賞など、数々の学校賞を受賞しています。

私達は、卒業生が築いてくれた、この輝かしい伝統を受けつぎ、更に高めていくようがんばっています。

毎日の活動で、特に気をつけていることは、各自の作風が生きるように批評しあったり、競いあったりして内容の充実に努めているということです。

私達の活動は、美術部としての活動にとどまらず、学校の美術活動のリードオフマンとしての役割があるという自覚に燃えて頑張っています。