

広報

ふじ

58.5.25

No.365



シルバー技能訓練

庭木の手入れ

(富士高等職業訓練校)



世界の先進国は、今後ますます高齢化現象が進むといわれています。そこで、国は国民の老後における健康保持と適切な医療を確保するため、「老人保健法」を制定し、2月1日から実施しています。

この老人保健法は、70歳以上（寝たきりの状態の人は65歳）のお年寄りを対象に行う“医療”と40歳以上の人を対象に行う“保健”とに分かれます。

老人保健法のうち、医療については昭和57年12月5日発行の広報ふじでお知らせしたので、今号は保健事業のあらましについてお知らせします。

老人保健の制度

老人保健は、次の二つの事業を行います。

- ①70歳以上（寝たきりの状態の人は65歳）のお年寄りを対象に行う医療
- ②40歳以上の人を対象に行う保健事業

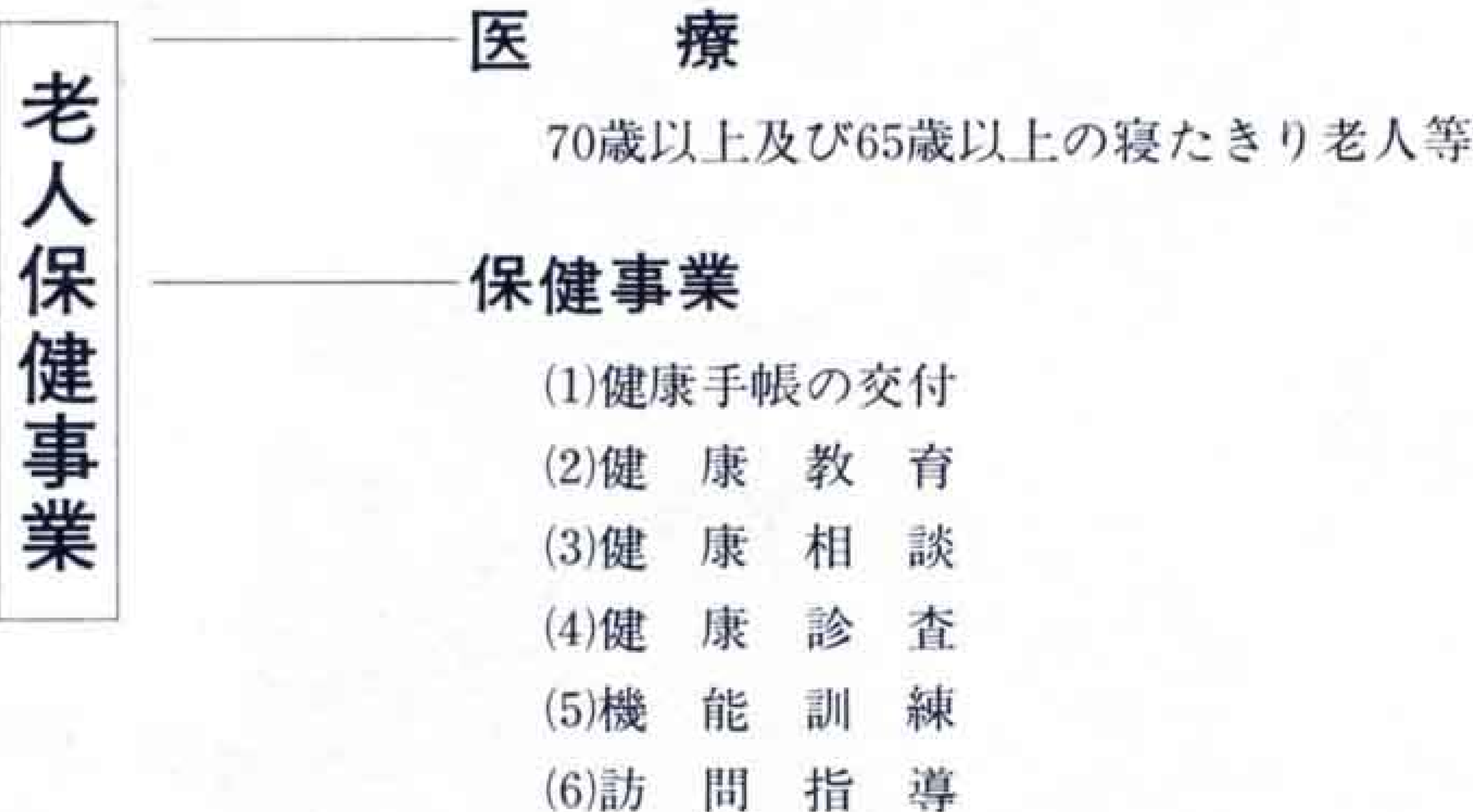

成人病検診を受けよう

老人保健法制定により、40歳以上の人を対象に一般診査、精密診査が新たに加われました。

高血圧、脳卒中、心臓病、糖尿病、

がんなどの成人病を早期発見、予防するため、年1回の健康診断を受けましょう。

(1)健康手帳の交付

70歳以上の人、及び65歳以上の寝たきり老人等には健康手帳が交付され、これによって診療を受けます。

40歳以上の人でも、健康診査の受診者等であって交付を希望する人に交付されます。

(2)健康教育

40歳以上の人と、その家族を対象に医師、保健婦、栄養士などを講師として、保健学級が開かれます。

(3)健康相談

40歳以上の人、及びその家族を対象に健康相談を開きます。

(4)健康診査

40歳以上の人、成人病の早期発見や予防のため、循環器検診、一般診査、ガン検診を中心に年1回行われます。また必要な人は精密検査が受けられます。

なお、子宮がん検診は30歳から、胃がん検診は35歳から受けられます。

(別表参照)

40歳以上の人を対象に保健事業

老人保健制度

早期発見、予防に定期健康診断

(5)機能訓練

からだが不自由になったり、機能が低下している40歳以上の人に、機能の維持回復をはかるための訓練を行います。(内容等現在検討中)

(6)訪問指導

40歳以上で、寝たきりの人に対し保健婦などが訪問して、療養の方法や看護方法などの相談を行います。



昨年8月行われた健康展

〔別表〕

検診名	対象者	検診方法	個人負担金	検査項目	時期
一般診査	市内に住む40歳以上の住民(勤務先等で検診の受けられる人は除く)	市内の医療機関で受けられます ※現在治療中の方は受けられません ※一般診査と循環器検診は1人1年1回いづれか一方の検診しか受けられません	無料	問診、身体測定、検尿、血圧測定、医師による聴打診等	6月～10月
	計画検診 40、50、60歳検診				
精密診査	一般診査の結果、医師が必要と認めた人	市内医療機関で受けられます	800円	心電図、眼底検査、肝機能検査、糖負荷、貧血検査のうち必要なもの	6月～10月
循環器検診	市内に住む40歳以上の住民で申し込みをした人(個人通知あり)	地区巡回で各々の公民館等で実施します	500円	一般検診の項目に加え心電図、血清総コレステロール	6月～10月
がん検診	胃検診	市内に住む35歳以上の住民で申し込みをした人(個人通知あり)	800円	問診 胃部レントゲン撮影	地区巡回は6月～2月 市立中央病院は1年中(土曜日のみ)
	子宮がん検診	市内に住む30歳以上の婦人			

◇個人負担金の免除を受けられる人

- 70歳以上と65歳以上の寝たきり老人等(受診の際、健康手帳を提示してください。)
- 世帯主が市民税非課税の世帯(市の証明が必要ですので、受診する前に市へ申請してください。)
- 生活保護世帯(生活保護休日夜間等受診証を受診の際、提示してください。)

◇検診の申し込み方法

- 胃と循環器検診は、4月に町内会で申込みをとりまします。1度申込みをすると、登録されますので、次の年度から申込みはいりません。
- その他の検診は申込みはいりません。

◇問合せ・相談先

- 市健康課老人医療係(323)・保健指導係 内線316・317

老人保健制度に期待する

制度を利用して長生きを

お年寄りになって、病気で苦しむより、若くて元気なうちから、せっかくできた老人保健制度を利用して、健康で長生きしたいわ。
それに、女性特有の婦人病である子宮がんなど、がん検診は毎年受けてみたいですね。



会社員
今宮(45歳)
勝亦ひで子さん

健康手帳の交付を

老人保健法が、二月一日から新たにできたことは新聞や広報紙で知っていた。老人保健というのだからお年寄りだけが対象と想像していたが、四十歳から希望すれば健康手帳が交付されるとは知らなかった。早速、交付を受けるよ。



鉄工場勤務
新浜(41歳)
佐藤秀雄さん

議長に森野芳郎さん

副議長には前田徳治さんが

去る4月24日行われた統一地方選挙で21万市民の代表として、えられた新市議40人による初の市議会臨時会が、5月17日午前10時から開かれました。

今回の臨時会は、昭和57年度一般会計補正予算や新しい正副議長および常任・特別委員会委員の選任などのため開かれたもので、新議長に森野芳郎さん、副議長に前田徳治さんがえられました。なお、各委員会の正・副委員長も次のように決まりました。



傍聴する市民のみなさん



議長
森野芳郎さん

昭和37年旧富士市議会議員として初当選以来連続6期当選。昭和55年7月から1年間議長を経験、今回が2回目の就任。

この間、副議長をはじめ、建設水道、衛生経済、総務企画の各常任委員会委員長や議会運営委員会委員長などを歴任しています。

住所は元町10番19号。現在、夫人と長女の3人家族、59歳。



副議長
前田徳治さん

昭和50年富士市議会議員として、初当選以来連続3期当選。

この間、環境経済、建設水道、総務企画の各常任委員会委員長をはじめ富士愛鷹山麓保全対策、交通安全対策の各特別委員会委員長などを歴任しています。

住所は今泉5丁目10番1号。現在夫人と、長男、二女の4人家族、49歳。

常任・特別委員会

の正・副委員長

- ◇総務企画委員会
委員長 影島嘉彦 副 関 勝雄
- ◇文教民生委員会
委員長 菊池正英 副 八木 敬
- ◇環境経済委員会
委員長 菊池継男 副 合志富男
- ◇建設水道委員会
委員長 勝亦久次 副 中村鋭行
- ◇市立中央病院建設特別委員会
委員長 小林大八郎 副 藤田章吾
- ◇議会運営委員会
委員長 加藤昌一 副 関 勝雄
(副は副委員長、敬称略)



市民の木・市民の花は

(おたずねします)
近く、富士市民憲章が制定されるようですが、富士市民の木と花の制定について教えてください。

(一市民)

(おこたえします)

市は、昭和四十三年「緑と花のある美しい都市」をつくるため、市民の木と市民の花を制定しました。

選定の方法は、市民の木市民の花選定委員会があらかじめ、①富士市にふさわしいもの、②市民に親しまれやすく市内のどこでも育ちやすいという選定基準にあった十種類の候補をあげ、同年六月一日発行の広報ふじで市民のみなさんから募集しました。

募集は六月三十日で締め切られ二千六百五十八人の方から投票がありました。その結果、市民の木では、いちよう、くすの木、くろまつの順、市民の花ではふじ、つつじ、ばらとなりました。この市民投票をもとに木は、常緑樹で大木として成育する。新生富士市を象徴するにふさわしいということから「くすのき」、花は、だれにも愛される国際的な花。家庭で容易に植栽できる「ばら」と決め制定しました。

(広報広聴課)



△邦楽のつとめ

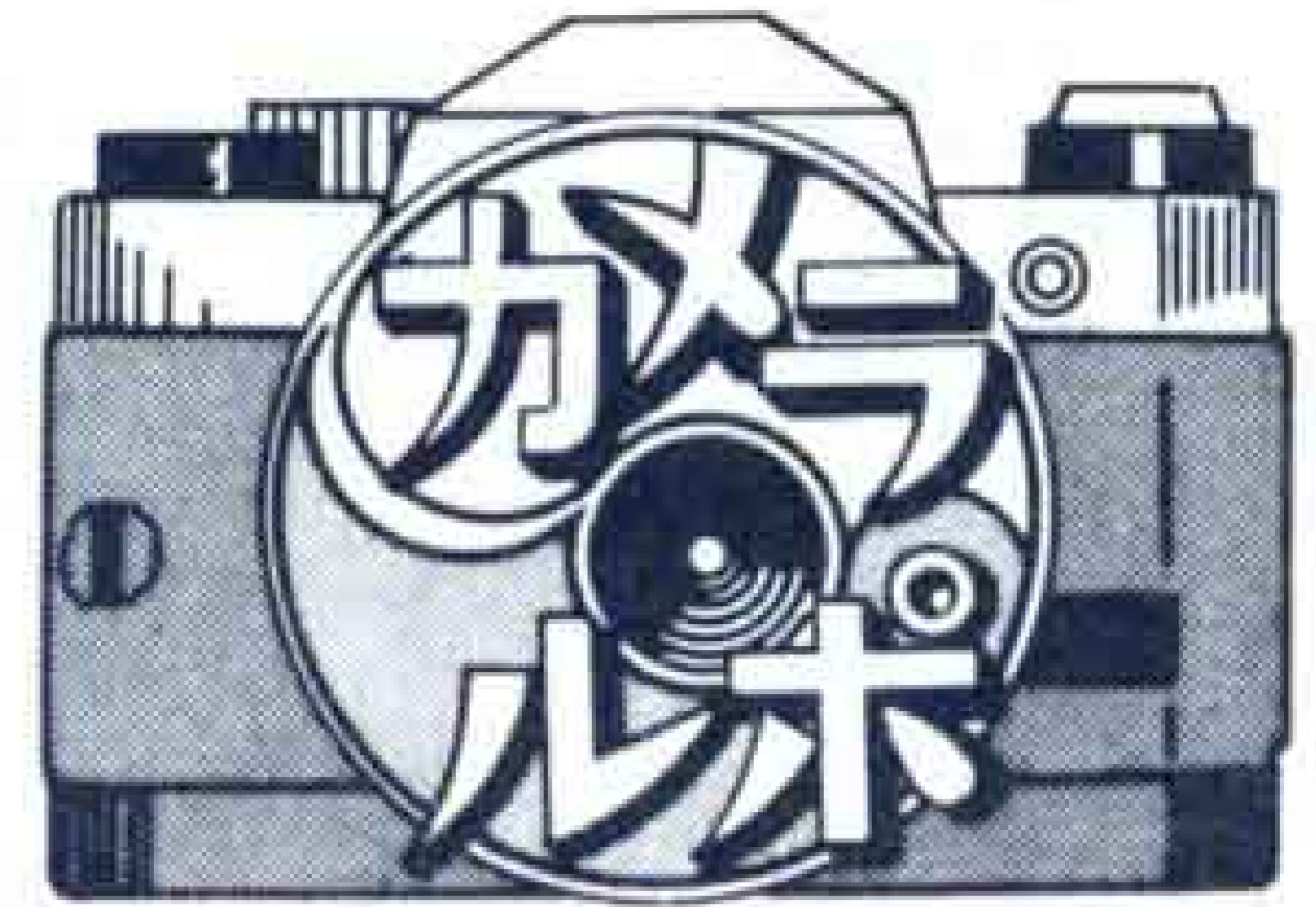

広見公園に咲いた市民文化の華

春の市民文化祭賑わう

4月29日・5月1日・8日・15日・22日の5日間



△市民文化に美女も一役



△親子写生大会



△写真撮影会

グループ訪問 ⑥4

社会福祉センター広見荘
ときわ
常盤陶芸クラブ

プロフィール

昭和58年4月、社会福祉センター
広見荘陶芸教室第3期卒業生26人で
発足。毎月第1、第3の水・木曜日、
同教室を会場に腕を磨く。

60歳から73歳の高齢者グループと
はいえ熱気ムンムン。

連絡先 ☎21-7736 (草間 勝宅)



制作に熱中する会員

陶芸を通して教養を高めるとともに、
生きがいのある人生を送ろうと結成した
のが発足の動機。会の名称もいつも若々
しく生きようではないかと「常盤」とし
た。メンバーは、教員、会社員、商店経
営、主婦業など全て現役を引退したOB
男七人、女十九人の二十六人。
目標は、年に一度市役所二階の市民ギ
ャラリーカバビの催事場で作品展を開
くこと。それに市展にも出品したいね。
出来た作品は、孫や知人によって喜ば
れている。粘土をこねていると楽しいよ。

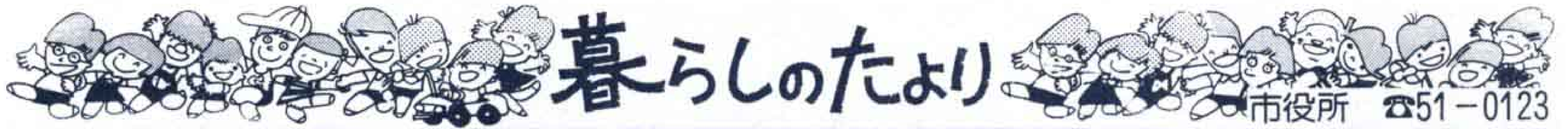

草花の無料配布

サルビア、マリーゴールドを公共性のある花壇や商店街のフラワーポット、公園、街路樹の植え込み枿を対象に無料配布します。

◇とき 6月22日(水)～25日(土) 9:00～15:00
(土曜日は12:00)

◇ところ 市庁舎西側広場 (容器を用意してください)

◇申込みは 6月15日までに、ハガキに住所、氏名、電話番号、花壇の名称、場所、数量、受取りにくる日時を記入し、〒417 市内永田61-1 市みどりの課へ
(電話での申込みは受けません)

◇問合せ先 市みどりの課 内線333

※数量に制限がありますので申込み本数を調整することがあります。

作文コンクール作品募集

郵政省、簡易保険、郵便年金作文コンクールの作品を募集しています。

◇応募資格 小学校5年生から中学校3年生まで

◇作品 題 簡易保険、郵便年金に関係あるもの、又は自由題

◇原稿枚数 小学生…400字詰め原稿用紙3枚程度
中学生…400字詰め原稿用紙4～5枚程度

6月30日までに近くの郵便局へ提出してください。

第25回水道週間 6月1日～7日

“蛇口から暮らしのメロディー水の音”をスローガンに第25回水道週間がはじまります。

市水道部は、期間中に水道相談所の開設、簡易水道、専用水道施設等の調査及び上水道施設の清掃作業を実施します。

現在の上水道事業は、市民のみなさんに生活用水を毎日安心して使っていただくよう水源のさく井、配水池の築造、配水管網の整備などの建設事業を昭和54年度から27億3千万円の事業費をもって水道施設の拡張整備を行っており、安定した給水ができるよう努めてまいります。

◇水道相談所の開設

・とき 6月1日(水)～7日(火) 9:00～16:00
(土曜日の午後と日曜日は除く)

・ところ 市役所2階 市民生活課

県芸術祭優秀作品展を開催

県内の優秀な作家(書、版画、工芸、彫刻、絵画)によるすばらしい作品をとり揃え展示します。みなさんのご鑑賞をお願いします。

・とき 6月8日(水)～13日(月)
毎日10:00～19:00

・ところ パピー4階催事場

問合せ先 市教育委員会文化振興課 ☎内線610

野犬・放し飼い犬の一掃にご協力を

家族や可愛い子どもたちを不幸な事故から守るため、野犬、放し飼い犬の一掃に、みなさんのご協力をお願いします。

★捕獲箱の活用を

保健所では捕獲箱を用意し、貸出しを行っています。町内で話し合いご利用ください。

★捨て犬の防止を

何らかの事情で飼えなくなった犬、および捕えた野犬は、保健所の指定した日時、場所で無料で引取ります。

★犬の正しい飼い方の徹底を

狂犬病予防法や富士市飼い犬条例をお守りください。



詳しくは富士保健所の犬の係へ ☎52-5010

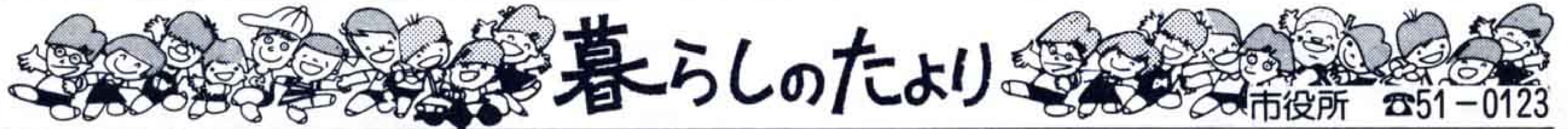

市役所 ☎51-0123

城・神社、絵馬の写真展を開催

富士見台公民館は、日本民族の誇る代表的文化遺産である城、神社と絵馬などの写真を通じ、歴史に対する理解と知識を深めるための写真展を開催しています。

☆とき 6月18日まで

☆ところ 富士見台公民館ホール

詳しくは富士見台公民館へ ☎21-7102



県営住宅の入居者を募集

県は、市内にある県営住宅（空家）の入居者を募集しています。

◇募集住宅 ・自由ヶ丘団地 ・高山団地 ・吉原団地
・岩本山団地 ・富士見台団地

◇申込み・問合せ先 富士土木事務所建築住宅課

☎61-8310

いっせい防疫

- ・作業は、午前と午後にわけて実施します。午前の部は9時ころ、午後の部は1時30分ころ各町内会長宅へ係がうかがいます。
- ・雨の場合は、作業ができませんので、町内会長を通じて連絡します。

レントゲン間接撮影

実施月日	実施会場	実施時間	該当地区
6月23日(木)	浄光寺	10:00~15:00	石坂1.2.3.4
24日(金)	三ッ倉南集会場	10:00~12:00	三ッ倉南町、久保町 桜ヶ丘、百合ヶ丘
	若松町公会堂	13:30~15:00	若松町1.2.3、高山
27日(月)	勤労青少年寮前	10:00~15:00	広見町1.2.3.6.7 美原町
28日(火)	広見町5集会場	10:00~12:00	広見町4.5.8.9 広見新町
	紙パルプ労働会館	13:30~15:00	源太坂、緑ヶ丘
29日(水)	東泉機械製作所	10:00~12:00	上和田町
	日食木の宮寮前	13:30~15:00	木の宮町 西木の宮町
30日(木)	青柳松男宅前 (駿河台公会堂北側)	10:00~12:00	駿河台1.2.3.4
	田宿公会堂	13:30~15:00	田宿、市場、栄町 仲町

※注意事項は15日発行の暮らしのたよりをごらんください。

月日	午前	午後
6月15日(水)	新青島町 高島川 原宿 塔の木	藤間 五味島
16日(木)	本市場2 浅間町 本市場3	蓼原町2 蓼原町3 十兵衛北 本市場4 蓼原町1
17日(金)	本市場1 国久	松本
20日(月)	中島新道町 本市場 新田	富士中島上 富士中 島下
21日(火)	平垣八幡町 平垣町	柚木
22日(水)	富士本町 富士町 銀座町	水戸島上 水戸島中
23日(木)	平垣2 平垣3 平 垣北町	水戸島下 南町

税金と一口知識

◎相続と税金

相続税は、相続や遺贈（遺言によって財産を譲ること）によって亡くなった人（被相続人）の財産をもらった人（相続人）が負担する税金です。

この相続税は、相続や遺贈による「正味の遺産額」が、「基礎控除額」を超える場合に、その超える額（課税遺産額）に対して課税されます。

正味の遺産額とは、被相続人の遺産の総額から非課税財産（墓所、仏壇、死亡保険金や死亡退職金のうち法律で定める一定の金額までのものなど）や被相続人の債務や葬式費用を差し引いたものです。

基礎控除額とは、2,000万円と400万円に法定相続人数を掛けた金額との合計額です。

相続税の申告は、被相続人が死亡した日の翌日から6ヵ月以内に、被相続人の住所地の税務署へ提出することになっています。

◎贈与と税金

贈与税は、個人から財産をもらったときに、もらった人が負担する税金です。

贈与税は、相続税の補完税といわれ、相続した人には相続税がかかりますが、生前に贈与が行われるとそれだけ相続税が軽くなり、不公平が生じることとなります。

贈与税は、これを是正する働きをしています。贈与税の基礎控除額は、60万円ですが、夫婦間の贈与については一定の要件に当てはまれば、配偶者控除として最高1,000万円が基礎控除のほかに差し引かれます。

この他、特別障害者に対する贈与税の非課税制度もあります。

親子や夫婦などの間で「ある時払いの催促なし」とか「出世払い」といったような金銭の貸借をした場合で、実質的に贈与と認められるものは、贈与税がかかります。

じせつめぐり 厚原スポーツ公園

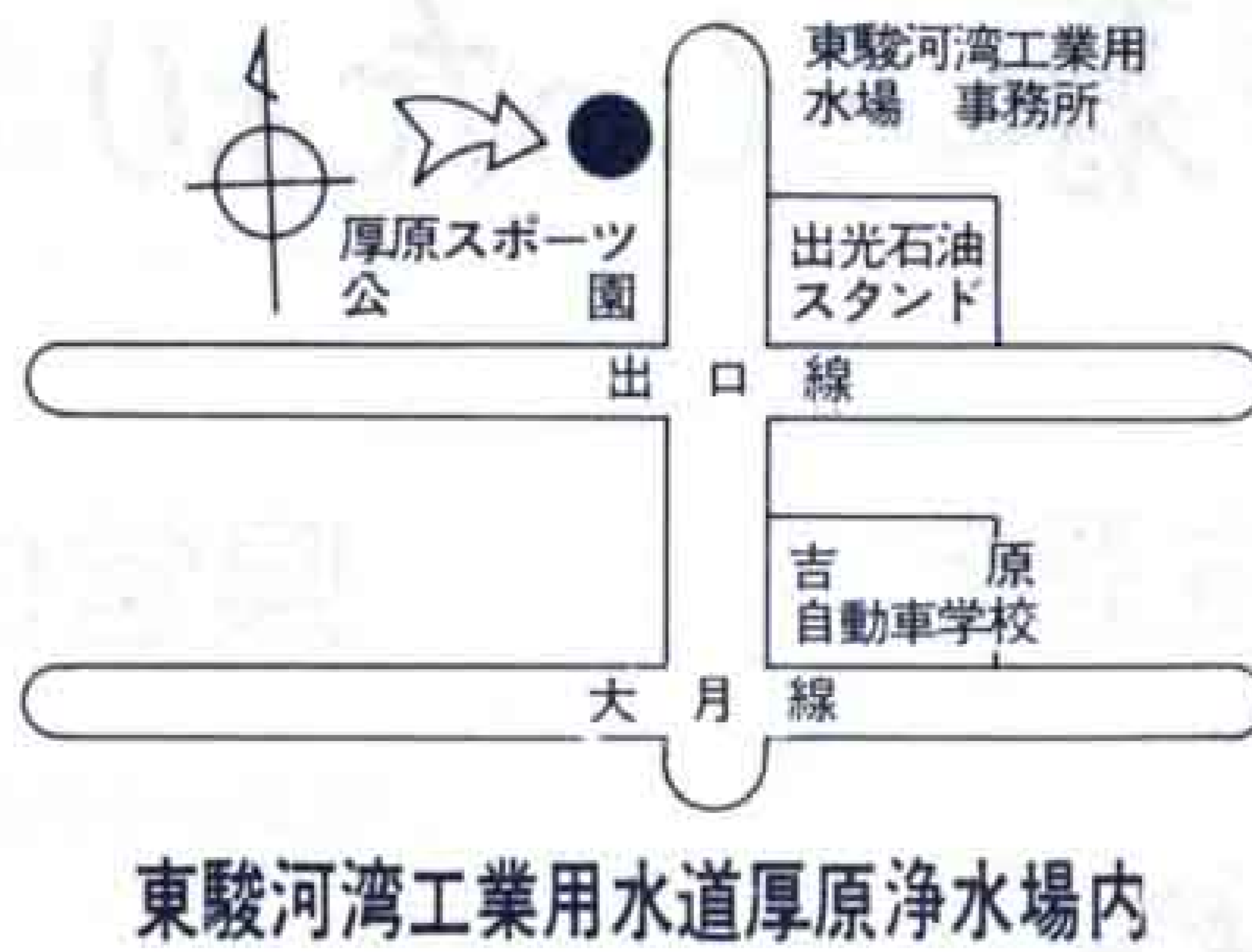

学校自慢

吉原東中学校



活発な専門委員会



三年生
伊藤なおみさん

私達が生徒会活動の中心となって責任をもって活動し始めたのが昨年12月。その後半年たった今、委員会の活動の状態を振り返ってみると、全体的に活発になったと思います。3年生になってから更に活発化した委員会もあります。生活委員会のあいさつ運動。整備委員会の花いっぱい運動。給食委員会の白衣調査。保健委員会のうがい調べ。特に朝のあいさつ運動は、生活委員が正門に立って登校してくる生徒に、「おはようございます。」と、気持ちのいいあいさつをなげかけています。雨の日も休まずにやっている姿を見ると、やはり委員会はこうでなくては、と思います。6月から前期生徒会に移りますが、今よりも更に活発な委員会をめざして頑張りたいと思います。

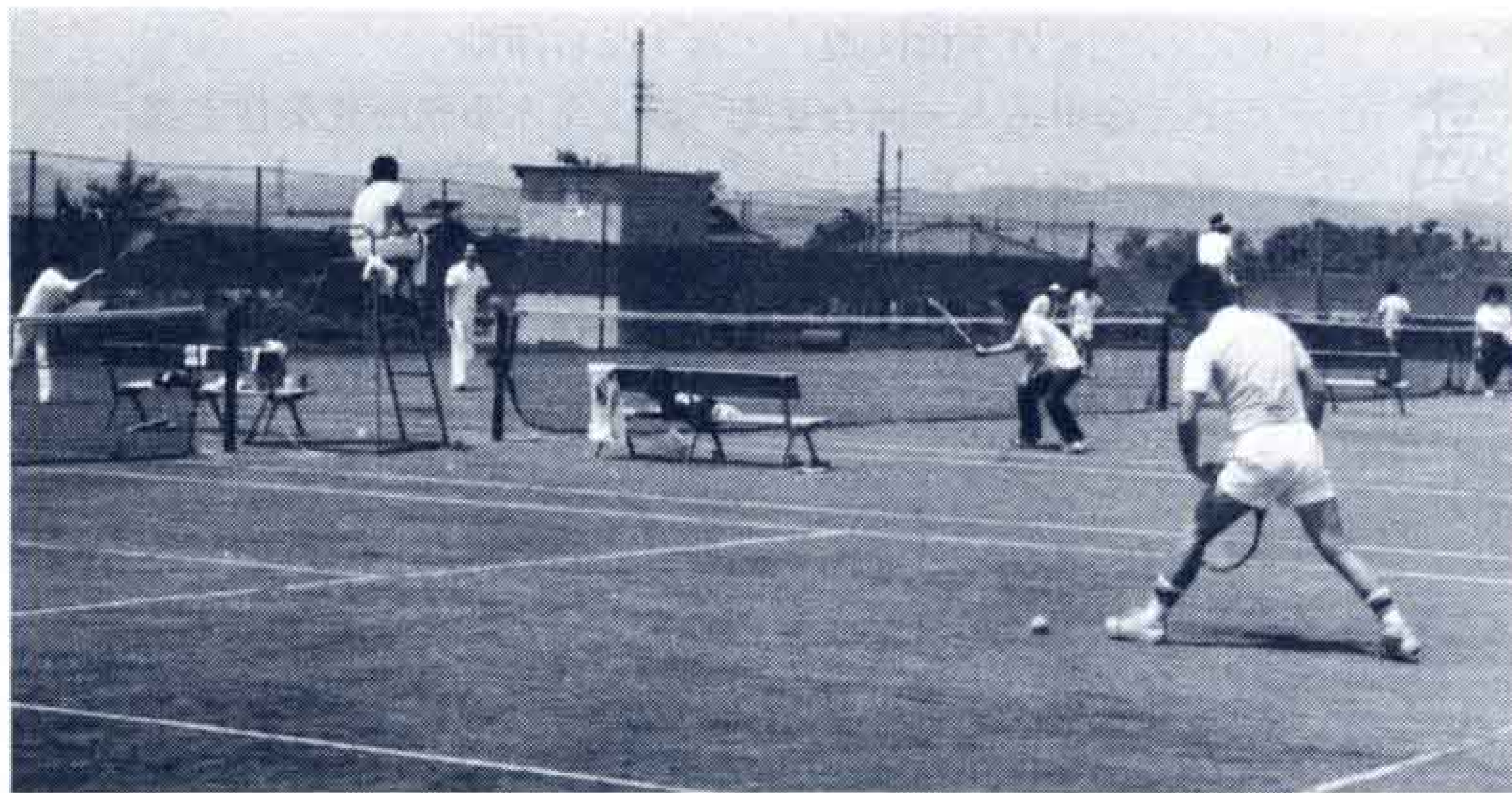

スポーツ公園内テニス場

大月線を吉原方面から鷹岡に向かって、吉原自動車学校横の信号機を右折すると東駿河湾工業用水道厚原浄水場があります。

この浄水場の上に土盛りをしてできたのが厚原スポーツ公園。広さ4万780平方メートルの中には、ソフトボール場2面、テニスコート場6面、サッカー場1面、児童遊園1カ所、芝生地、ゲートボール場兼ソフトボール場などがあります。

休日には、ソフトボールやテニス

をする人でたいへん賑わっています。

ソフト、テニス、サッカー場の使用は次のとおりで、無料です。

◇使用方法

- 使用日の2ヵ月前から市スポーツ振興課で受け付けます。
- 印鑑を持って来庁してください。
- 申請と同時に許可書を発行します。
- 使用当日、許可書を持って管理人の山口さん宅に提出してください。

◇問合せ先

市スポーツ振興課 内線451

薬草のおはなし⑤

薬草名 エビスグサ

生薬名 決明子

薬効 便秘、リウマチ、神経痛
高血圧予防、健康増進



北アメリカ原産の1年草。夏に黄色の5弁花を開き、草たけは1メートルほどに伸びる。

花後果実は「さや」で長さ約15センチ中に1列に種子多数を生ずる。

4月上旬日当たりのよいところに播種、発芽後間引いて株間30センチ前後にする。10月頃「さや」が茶色になったら種子を採取し日干しする。

1回5～10粒をせんじで服用する。一般にハブ茶と呼んで、特に便秘によいとされている。