

広報

心じい

57.8.25

No.348



ぼくらの味は最高

ししどて学級生 (少年自然の家主催) 140人は、8月17日から丸火自然公園で3泊4日のキャンプを行いました。学級生は、とまどいながらも自分たちで作った食事は最高——とおいしそうに食べていました。

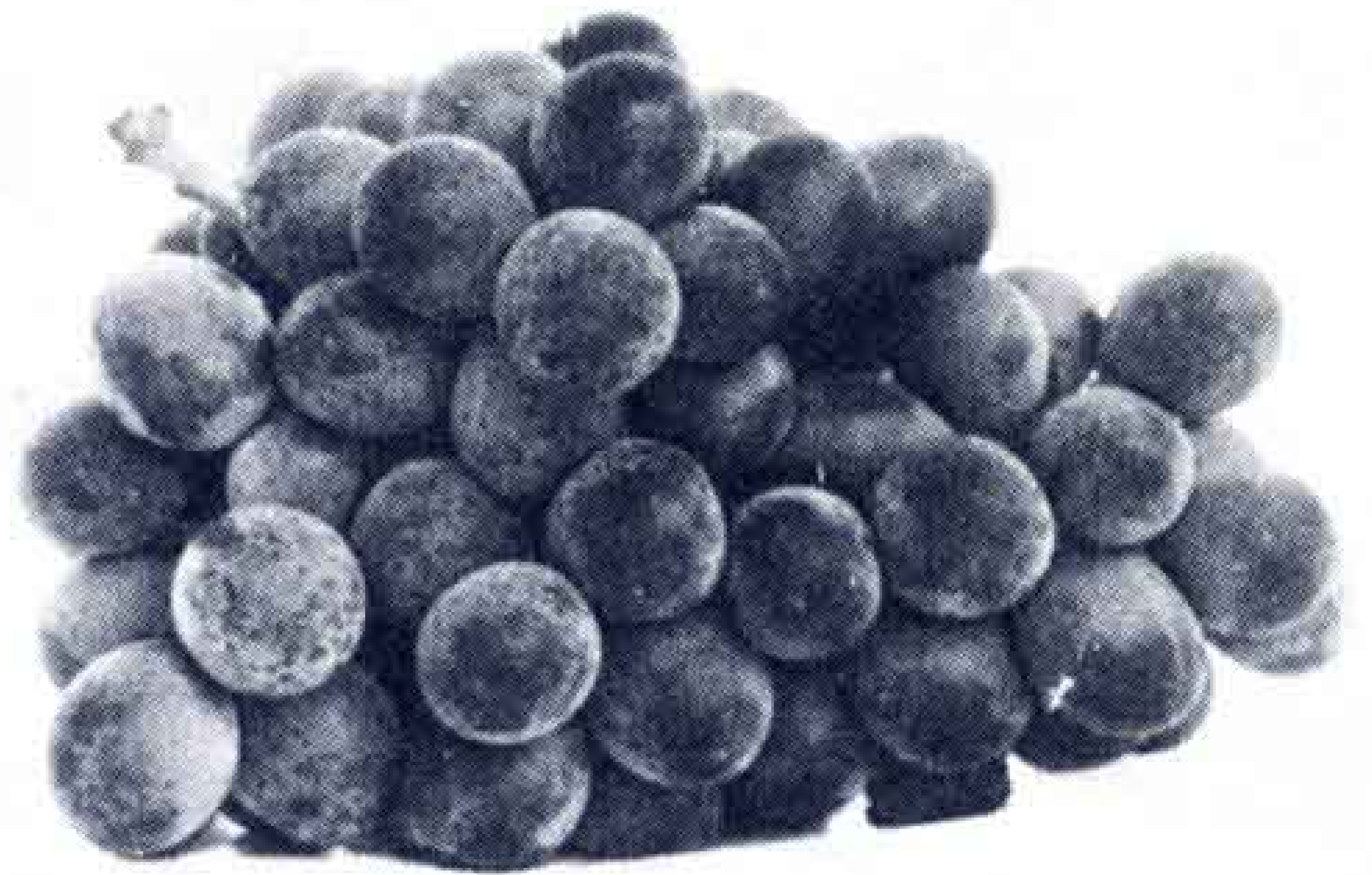

この夏の

こまるんです

夏場のごみは燃えにくい

過去10年間の生ごみ月別量

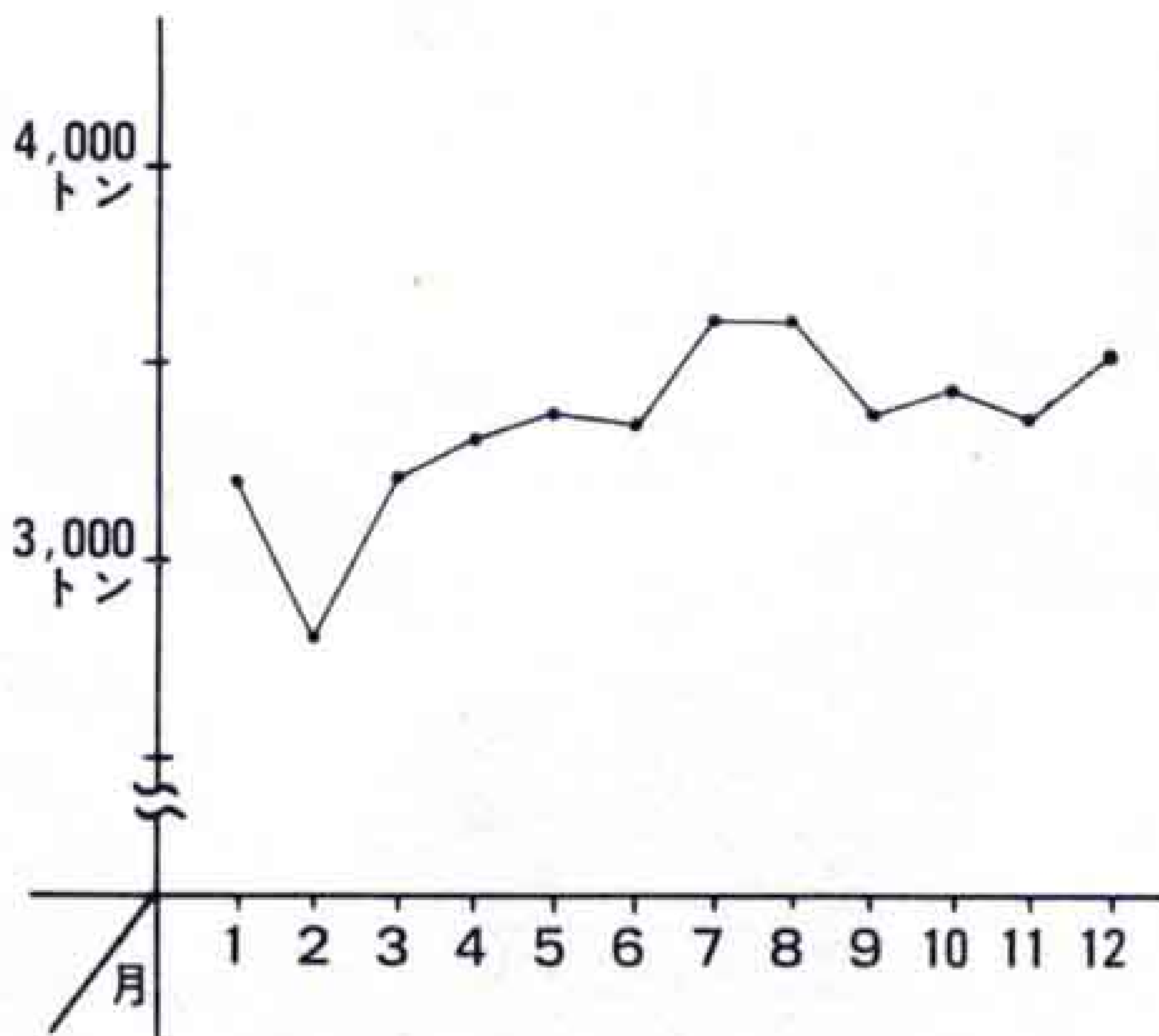

夏場は、生ごみの増える時期でもあります。スイカ、ブドウ、メロンなどの果物は、私たちにその味を十分に楽しませてくれます。しかし、これがごみとなると大変。夏場の生ごみは水分が多いため、非常に焼却しにくくなります。このため、焼却場の能力は大幅にダウン。生ごみは、特に水切りをしっかりとしてから出してください。

ごみ量の推移

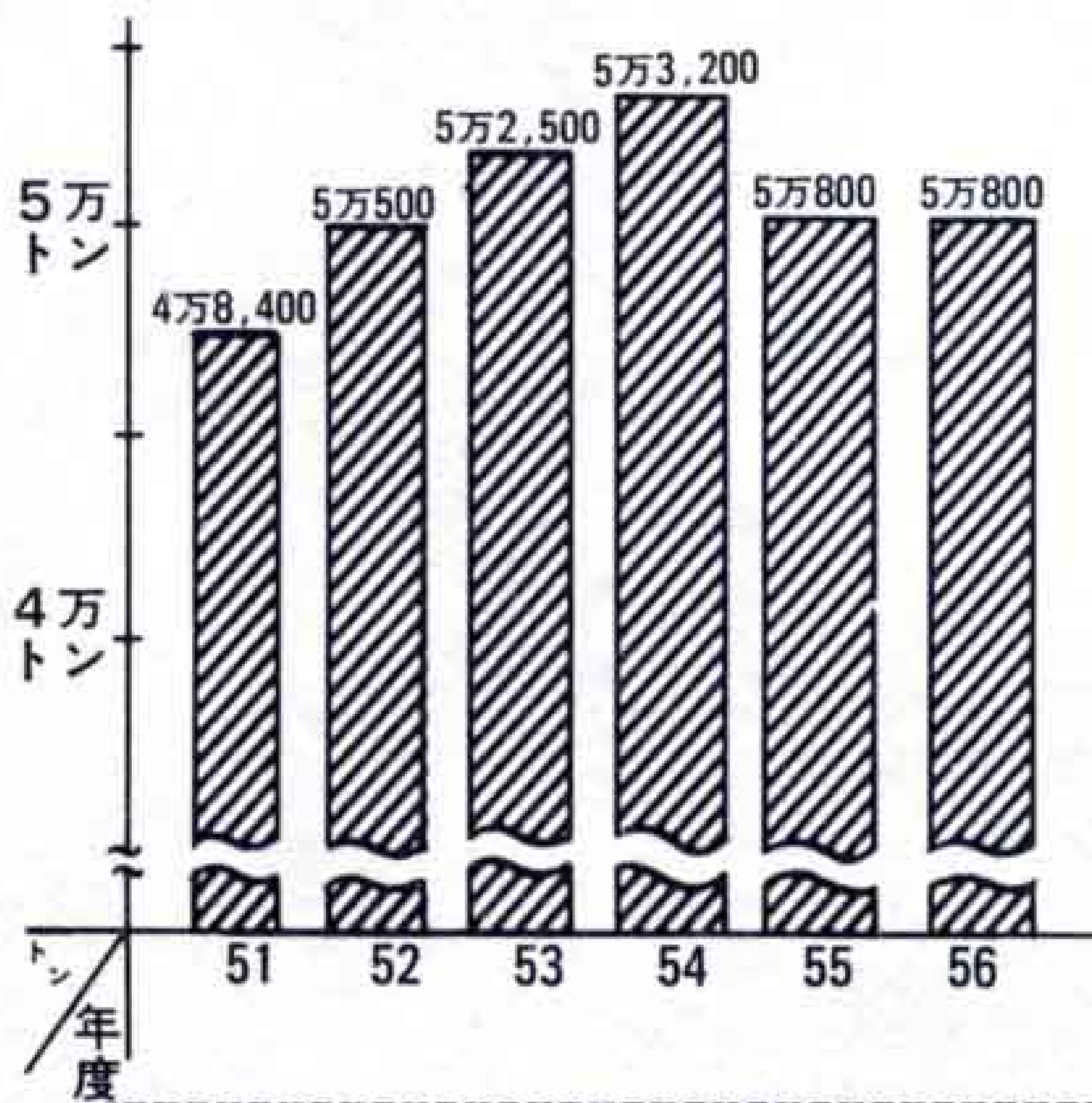

増える処理経費

私たちの生活が豊かになるにつれて、ごみの量と処理する費用は年ごとに増えてきました。

昨年1年間に、各家庭から出されたごみは5万759^ト。1世帯あたりにすると906^リにもなります。

このごみを処理するために、1年間に8億2,200万円の費用がかかりました。1世帯あたりにすると、1万3,986円負担したことになります。

現在、1^トのごみを処理するのに

1万6,196円かかります。

このように、ごみを処理するためには莫大な費用がかかります。

月3,609^トのごみが

現在、市ではごみを不燃物と可燃物に分けて回収しています。不燃物については、昨年の10月から実施した分別収集によって、相当の減量が図られました。しかし、燃せるごみつまり、可燃物は年々増加し、10年前の3万5,000^トに比べ、8,000^トも増加しています。



心をこめて人形を作る会員

更生に愛の光を

更生保護婦人会が人形をプレゼント

富士地区更生保護婦人会は、刑務所、少年院などで、更生の道に歩む人たちの心を少しでもなごませ、早く更生できるように、と願いを込めた和紙人形と愛の手紙を贈りました。

これは、社会を明るくする運動の事業の一環として毎年行っているもの

です。今年の愛のプレゼントは、可愛らしい壁掛用の和紙人形。

この人形は、8月4日市役所で会員たちが、1つ1つ真心を込めて作ったもの。会員たちは、「この人形が少しでも、更生に励む人たちの心の糧になれば……」と話していました。



水分の多いごみは回収も大変

可燃物の量は、昨年1年間で4万3,312^ト。これを月平均にすると、3,609^トになります。

月別で1番多かったのは、7月の4,163^ト、次いで8月の3,888^トでした。

最も多い7・8月

可燃物については、現在第一清掃工場の2基の焼却炉で、焼却処分しています。炉の焼却能力は2基で、1日180^ト位ですが、炉が古いため約140^ト位しか焼却できません。月平均にすると約3,500^ト。したがって、焼却能力は限界に達している状態といえます。特に、7月・8月は、水分を多く含んだごみが増えて焼却能率が悪くなります。

水分を含んでいるごみを焼やすということは、それだけ余分に燃料を使うことにもなります。

水分が36%も

次に、みなさんの家庭から出された、生ごみの分析調査結果について

生ごみの中にはこんなものが
S57・7調査

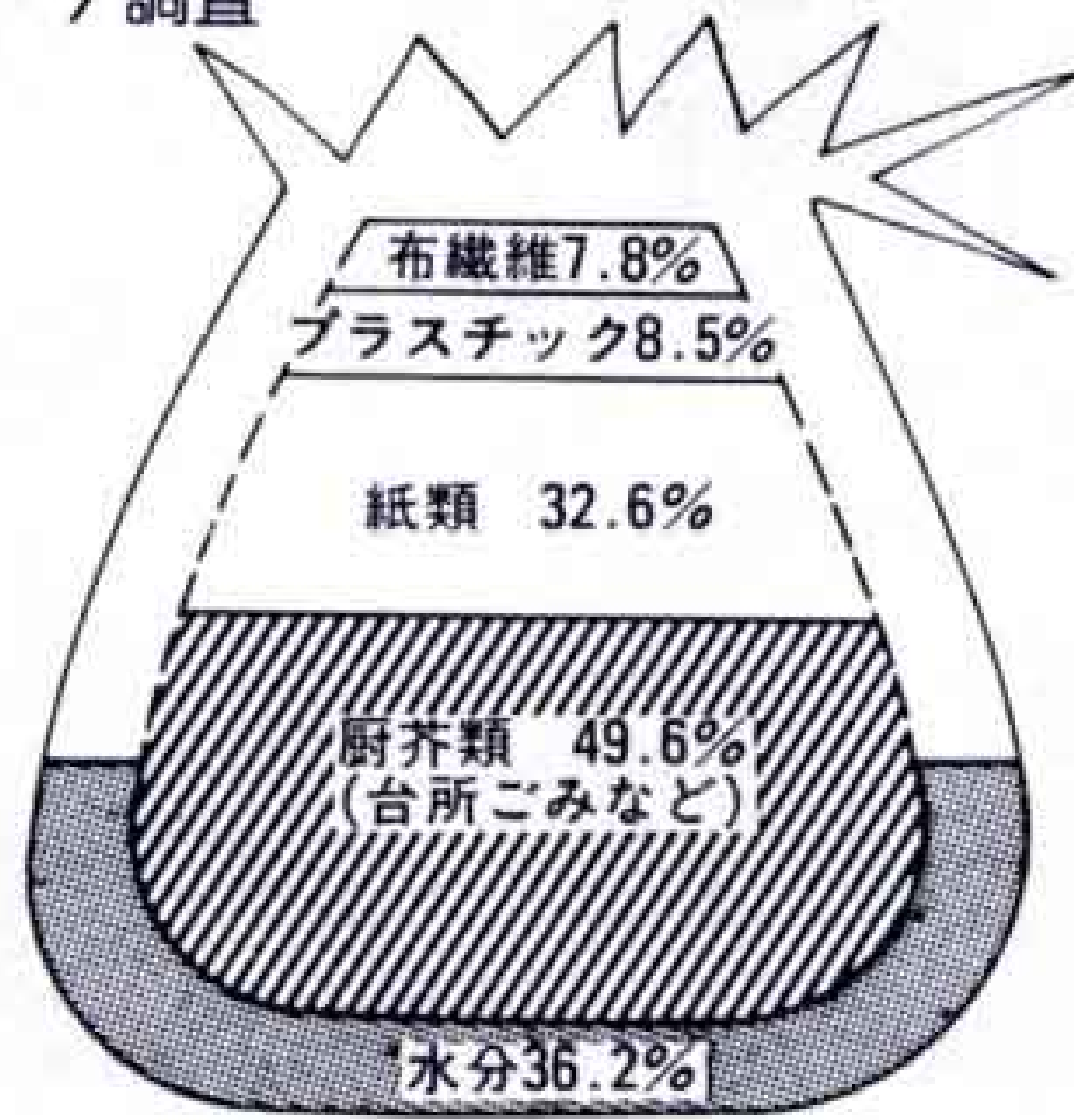

紹介します。まず、ごみの中には水分が36%も含まれていました。この水分とは別に、台所の残飯などの厨芥類49.6%、紙類32.6%、布・繊維類7.8%、プラスチック類8.5%でした。このように生ごみの中には、資源となる紙類が多く含まれています。それと、水分が3分の1も――。

したがって各家庭で、生ごみを出すときは、水をしっかり切ってください。それがごみの減量につながります。

各家庭で水切りを



第一清掃工場勤務
村松純夫さん
(51歳)

夏場は、水分の多いごみが出るので大変。家庭でごみを出すときに、果物などは、2~3日乾燥させてから出してもらうと大変助かるのだが…。それから、生ごみの中にびんやかんが入っているときもあります。これらのごみには、十分注意してください。



〜ポリバケツによる処理法〜

だれでも簡単にでき、犬や猫に荒らされることなく、堆肥としても使えます。

☆揃えるもの

大型フタつきポリバケツ(直径50^{センチ})
シャベル、くわ、のこぎり

☆作り方

- (1)シャベル、くわ等でポリバケツの大きさに合わせて、深さ50^{センチ}の穴を掘る
- (2)ポリバケツは、上から30^{センチ}のところマジックでしるしをつけ、のこぎりで切りおとす
- (3)ポリバケツを下図のように埋める

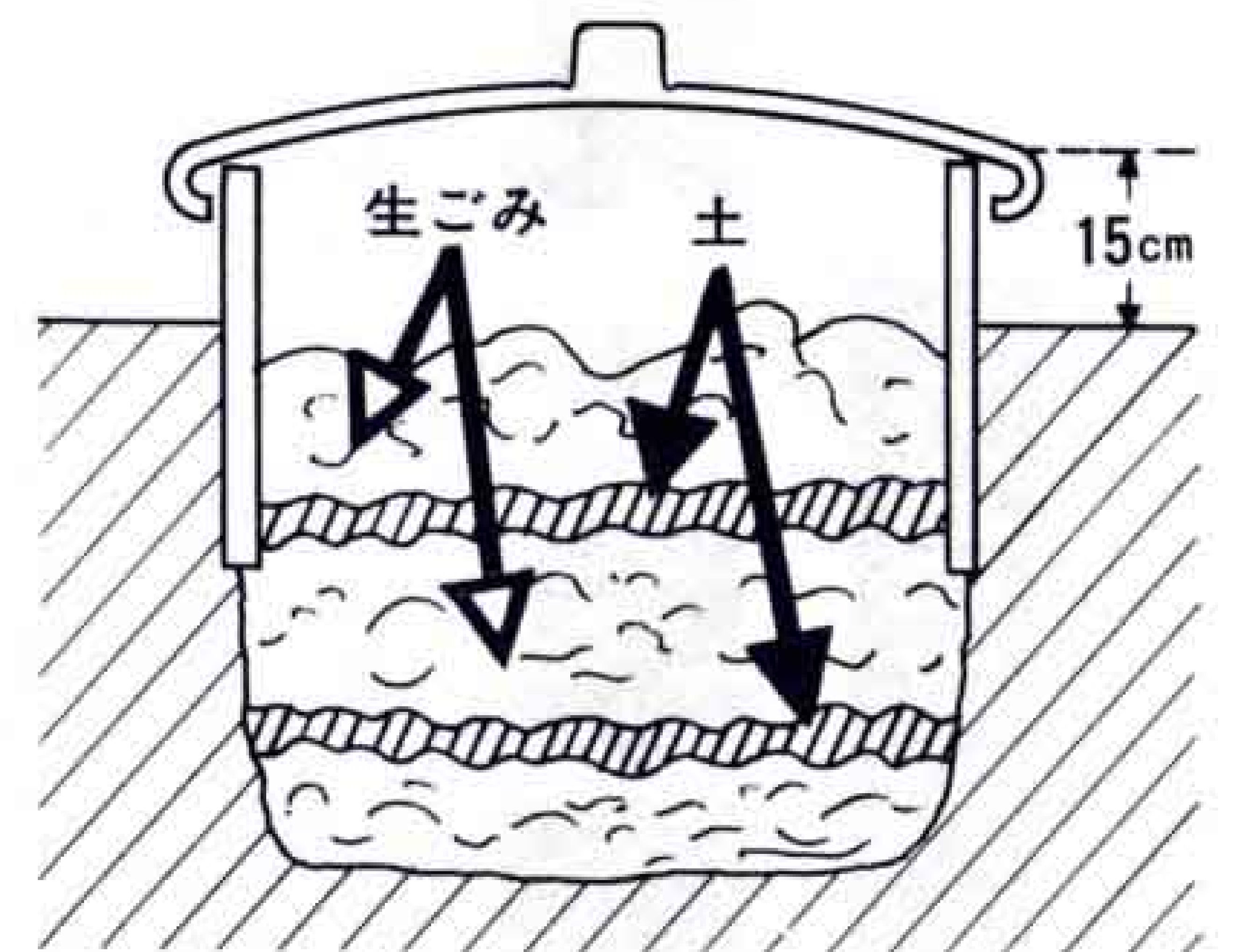

※堆肥状になっていくため、50^{センチ}直径のバケツなら2ヵ月もちます。3ヵ月位たつと堆肥として家庭菜園などに使えます。

- (4)生ごみがいっぱいになったら、他に穴を掘ってバケツを埋める

☆埋立てるときの注意

・ハエをわかしたりしないよう、石灰チツツをふりかけたり、土をかける。

—市民会館自主文化事業—

松山バレエ団富士特別公演

白鳥の湖



9月18日(土) 開演14:00

吉原市民会館大ホール

入場料・S席指定 3,800円(当日4,000円)
・A席自由 2,800円(当日3,000円)
(各プレイガイドで発売中)



胃のレントゲン検査

昭和56年がんの部位別死亡状況(富士市)

部 位 名	死亡者数(人)
胃	60
気管、気管支及び肺	29
肝臓	27
直腸及び肛門	12
白血病	11
膵臓	8
子宮	8
乳房	3
食道	1
その他	62
計	221

以下肺炎及び気管支炎、不慮の事故、肝硬変と続いています。

がんで亡くなった221人の部位別順位は、胃がんが60人でトップ、以下肺がん、肝臓がんと続き最近の傾向として肺がんの増加が目立ちます。

がん予防の12カ条

- 偏食しないでバランスのとれた栄養をとる
- 同じ食品を繰り返して食べない
- 食べ過ぎを避ける
- 深酒はしない
- 喫煙は少なくする
- ビタミンA・C・Eと繊維質のものをよくとる
- 塩辛いものを多量に食べない
- ひどく焦げた部分は食べない
- かびの生えたものは食べない
- 過度に日光に当たらない
- 過労を避ける
- からだを清潔にする

がんは年齢的に中年以降に多く発生します。男女とも40歳を過ぎたら年1回は検診を受けましょう。

がんを防ごう

がんに対する正しい知識を身につけ、早期発見、早期治療により、がん被害を防止することを目的に9月1日から1ヵ月間「がん征圧月間」がはじまります。

がんが脳卒中を抜いて第1位に一昭和56年にがんで亡くなった人は全国で約16万6,000人。脳卒中による死者を約9,000人も上回り、死因別順位のトップになったと先頃厚生省は発表しました。

また、全死亡者数に占める「がんによる死者」の割合は23.1%で、亡くなる人のおおよそ4人に1人はがんが原因となっています。

増える肺がん

市内で昨年1年間に亡くなった人は1,052人。死因別順位を見ると、トップが脳卒中で240人、第2位のがんで221人、第3位が心臓病で194人と成人病といわれている脳卒中・がん・心臓病が上位を占めています。

早期発見・早期治療

九月はがん征圧月間



街路樹などに名札を

(おねがいします) 公園や道路、神社などにいろいろの樹木が植えられています。その樹木の名前を子どもにも尋ねられてもわからず、こまったことがありました。そこでお願いです。公的な場に植えられている樹木に名札をつけていただけないでしょうか。

また、警察署前の通りに植えられている「ニセアカシヤ」に替わって、「ユリノ木」が植えられるかもしれないと聞きました。

ぜひ「ユリノ木」を見たいと思います。よろしく願います。

(宮島Kさん)

(おこたえます) ご要望の樹木に名札を付けることにつきましては、市民のみなさんから多くの意見がありますので、街路・緑道・公園などの樹木に名札を付けることを考えています。

警察署前の「ニセアカシヤ」に替わる樹種の選定は「ユリノ木」を含めて検討しているところです。

市内では、柳島の市営住宅・田子浦団地A棟南側に数本植栽されていますのでご覧ください。(市みどりの課)

台風に備えて

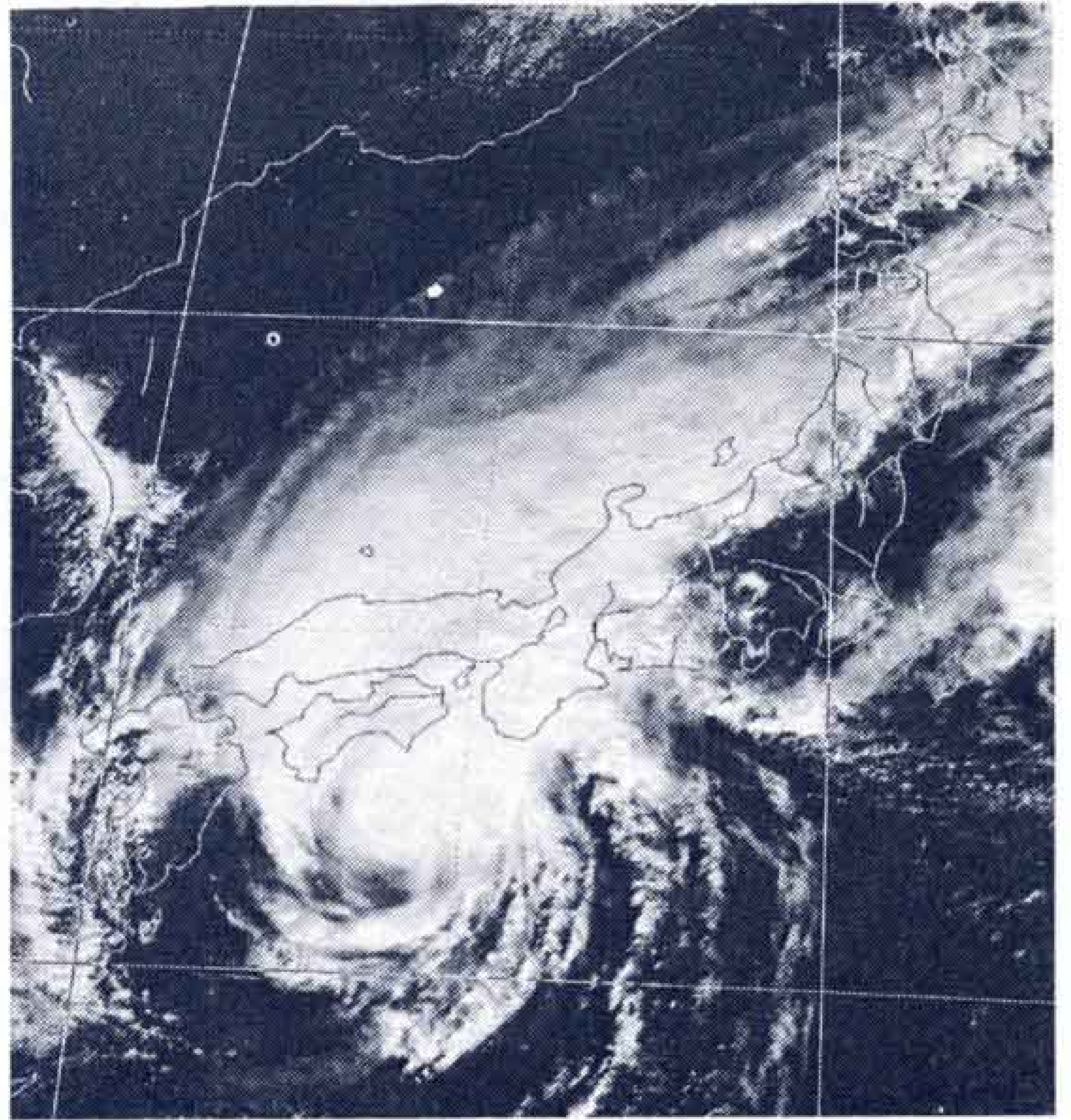

気象衛星「ひまわり」から見た台風

今年は台風の当り年だともいわれています。
先の台風10号では、各地に大きな被害が出ました。
台風に備えるためには、正確な情報の把握と早めの対応策が必要です。テレビ・ラジオなどの情報に十分注意し、早めに必要な対策をたてておきましょう。

情報は正確に

台風が近づくと、テレビやラジオを通じて「台風情報」が発表されます。その情報を1度だけ聞いて、自分で判断を下すのは大変危険です。

台風の進路や勢力は、まるで生き物のように刻々と変化するからです。朝の予報では夕方ごろに上陸との見通しも、午後になって急に早まったり、遅くなったりということがよくあります。

正確な情報を得るためには、1度の予報だけでひとりよがりな判断はせず、次々に出される予報を注意深く聞いて、その都度判断するようにしましょう。

台風情報では、必ず大きさと強さをあわせて発表します。この大きさと強さは必ずしも正比例しませんので注意しましょう。「小型だから安心」などと、たかをくくっていると強い台風だったりして、思わぬ被害をこおむることがあります。

家屋の補強は早めに

台風が近づくことがわかったら、早めに必要な対応策をたてておきましょう。

まず、家屋の補強は早めに！煙突、看板、テレビのアンテナ、塀などの補強を十分にすること。また、窓や雨戸などは、釘づけにしたり、板をあてて補強しましょう。家の周囲は、整理整頓し、風で物が吹きと



ばされないようにしましょう。

停電に備え、懐中電燈やトランジスタラジオの用意はもちろん、いざというときのために、非常持出品などの用意も忘れずに。当面の食料品、飲料水、応急医薬品、ビニール袋、お金なども用意しておきましょう。

正確な情報の把握と早めの対応は、台風の被害を最少限にくだめします。

グループ訪問 ⑤⑥



アトム最新号を手にする高田さん

雑誌の発行を通して若者としての行動の出発点にしたい。体制に順応せず、疑問を持つて真剣に現実を直視していきたい。そんな思いが通じあつて、東京の仲間と共にミニコミ誌をつくって三年目。B5判二十頁立の雑誌はイラストや記事でいっぱい。現在は部数百六十だが、今に何百倍にも成長させ、プロの編集者になるのが夢。誌上で古切手集めを呼びかけたところ、予想以上の協力と親切な心にかぶれることが出来たと感激している。これまでの活動で、本物とニセ物とが何となくわかりかけてきたという。持続してほしい真白な若者の小グループ。

ミニコミ誌

アトムの村

(ATOM・アトム)

プロフィール

主幹は富士見台に住む女子大1年生の高田五月さん(19歳)。地元の女子高2年の時から発行している。しかし9月から米国へ留学するため1年間は休刊となりそう。充電後の来年の発行が楽しみ。留守中の連絡は家族がやってくれる。☎21-0216



△指導員の手にも力が入る…



◁飛び込みはこのスタイルで

泳げたぞ！

親子水泳教室で猛特訓

今年の夏はカナツチ返上——。泳げない子どもを対象とした、親子水泳教室が8月5日から8日まで、富士第一小学校のプールで開かれ、親子60組が参加しました。

子どもたちは、それぞれの能力に応じた4つのグループに分かれて練習。今までまったく泳げなかった子どもたちも、猛練習の甲斐あって、4日目には泳げるようになりました。



△プールサイドで、まずバタ足の練習

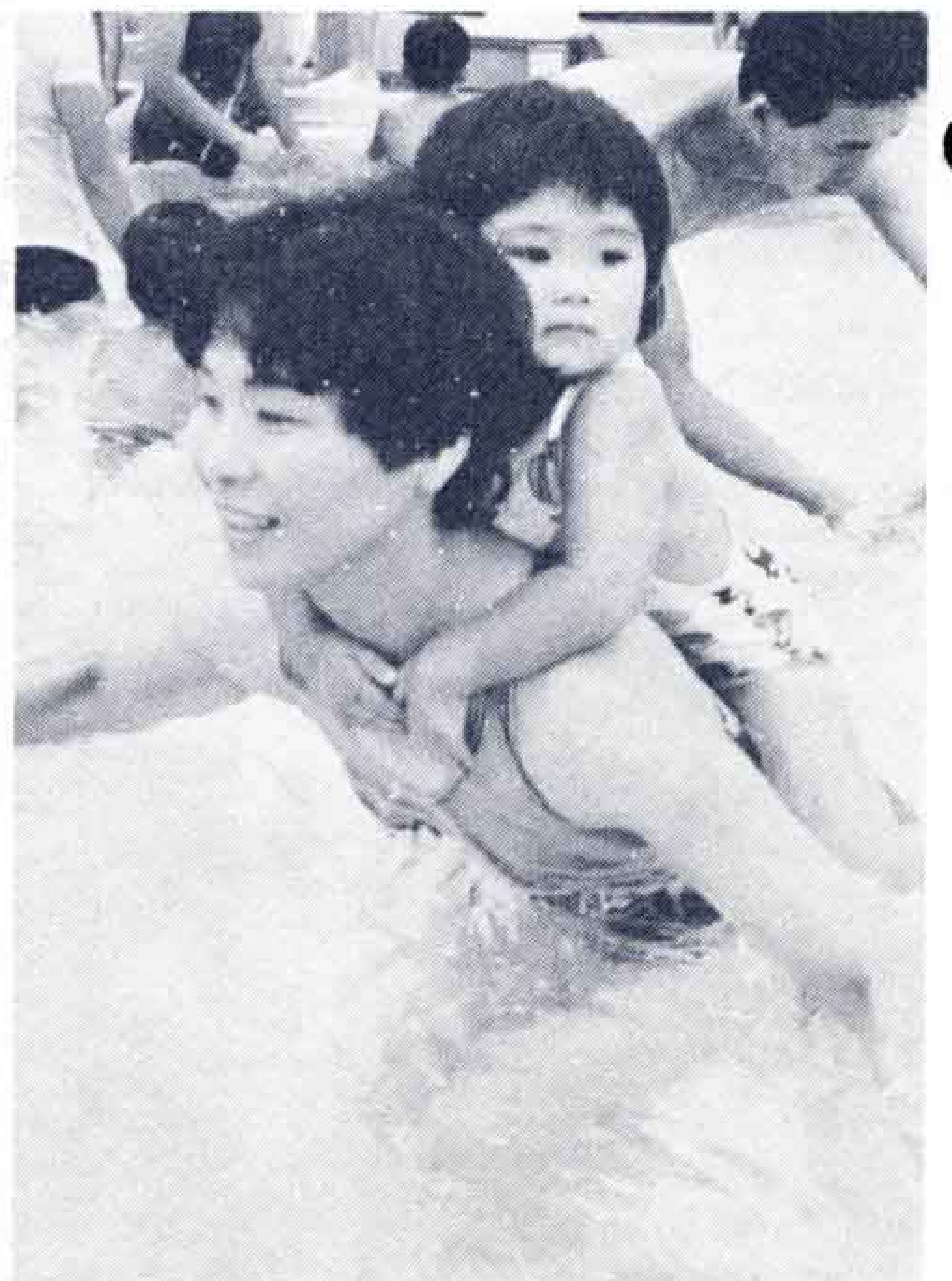

△お母さんの肩にしっかりつかまっているのヨ

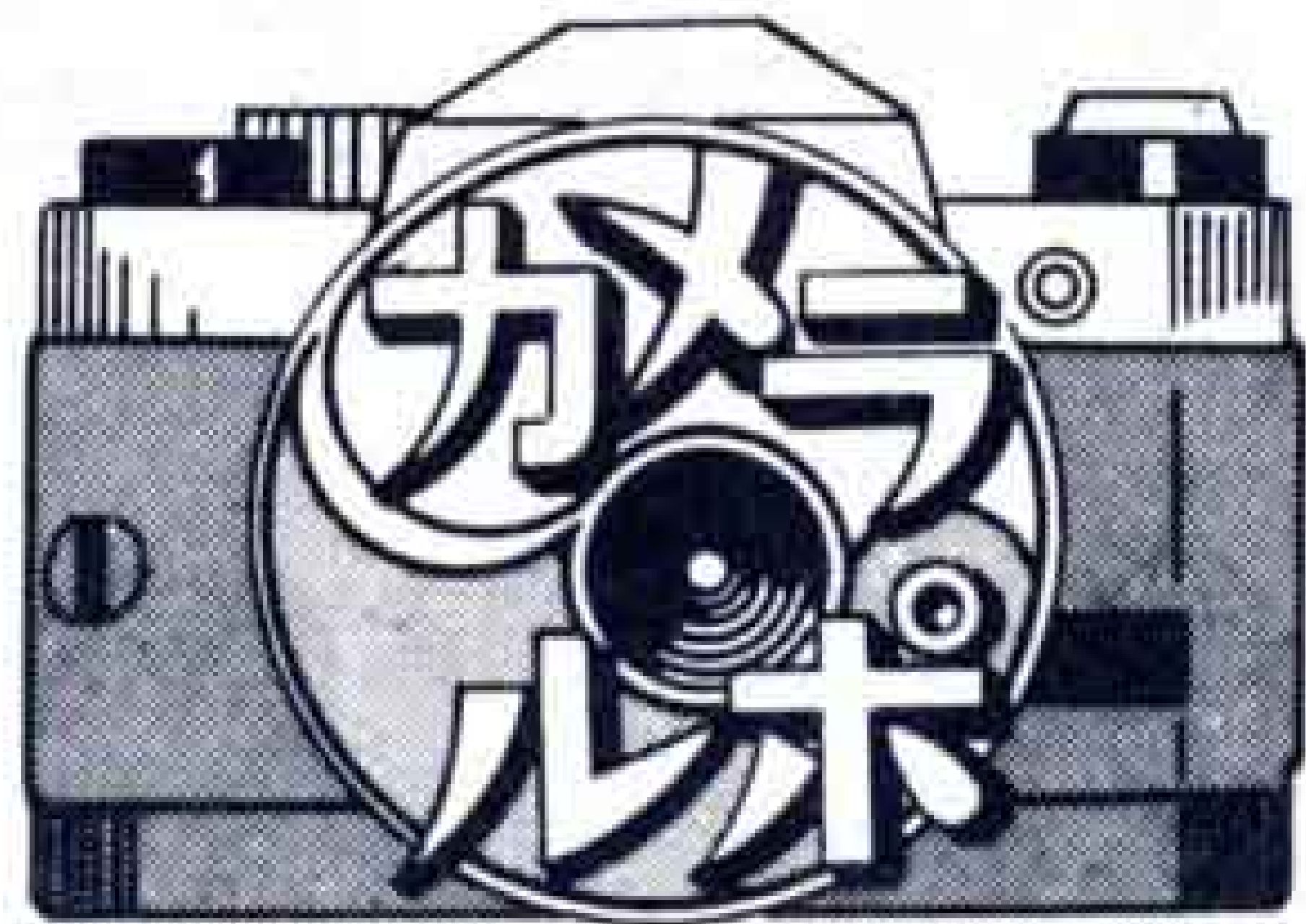

台風10号 猛威ふるう

富士川が警戒水位を突破

8月1日夕方から2日未明にかけて、台風10号が東海地方を襲ったため、市は、災害対策本部を設置し、警戒にあたりました。

市内での降雨量は、市街地で84.5mm、一番多かった勢子辻で210mmでしたが、風速は平均24kmと強く、瞬間最大風速は41.0kmを記録しました。

このため、家屋の一部損壊や堤防の一部欠損などの被害が出ました。一方、山梨県内の豪雨によって、富士川が警戒水位を越えたため、国道1号線が一時ストップした他、東海道線下り富士川の橋脚が流失してしまい、東海道線は不通となりました。

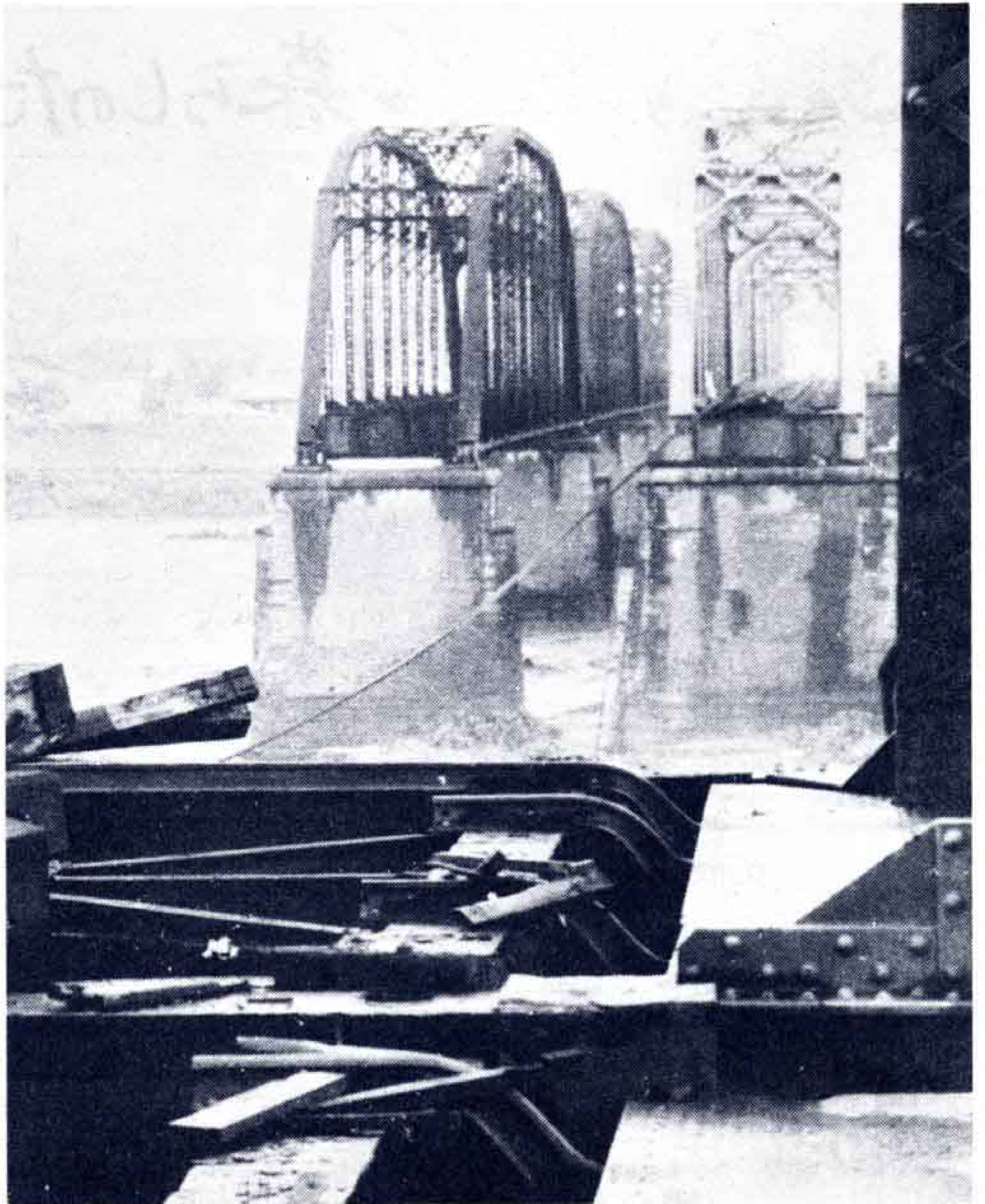

△国鉄富士川鉄橋下りの橋脚が流失



△瞬間最大風速41.0メートルを記録



△災害対策本部を設置



△大木もついにダウン(米の宮神社前)



市職員を募集します

昭和58年度富士市職員を募集します。

- ◇受付期間 8月30日(月)～9月17日(金)
- ◇受験手続 (必要書類)
受験申込書と受験票(人事課で交付)及び、最終学校の卒業証明書又は、卒業見込書
- ◇申込み方法 必要書類を〒417 市内永田61の1 富士市行政管理部人事課(庁舎8階)へ提出
- ◇試験日 10月3日(日)
- ◇試験会場 市立吉原商業高等学校
- ◇問合せ先 市人事課 内線518

採用職種及び予定人員・資格

採用職種	採用人員	学 歴 及 び 資 格
一般事務職員	10人	学校教育法による大学、短期大学、高等学校を昭和57年3月卒業又は昭和58年3月卒業見込みの者
土木技術職員	3人	学校教育法による大学、短期大学、高等学校で専門学科を専攻して昭和57年3月卒業又は昭和58年3月卒業見込みの男子
消防員	2人	学校教育法による大学、短期大学、高等学校を昭和57年3月卒業又は昭和58年3月卒業見込みの者で身体的要件に適合する男子

死をまねく大型犬事故

最近、市内で大型犬による死亡事故が発生しました。

犬の咬傷による死亡・重傷等の大事故のほとんどは、大型犬によるものです。飼主には従順でも、他の人には攻撃的です。大型犬の飼育管理には、次の点に特に注意してください。

1. 放し飼い禁止

夜間、早朝を含め、犬の放し飼いはしないこと。

2. 脱出防止及びけい留

①大型犬は、鉄格子、鉄板、金網等の堅牢な施設内で

飼育し脱出防止をはかること。

②鎖でつないで飼育する場合も首輪の切れ、ゆるみ抜け、鎖の切れに注意すること。

③けい留場所は道路、通路等に接している所、及び子どもの入って来る所を避けること。

3. 運動 適正なしつけと、犬を制御できる人が運動を行い、1人で2頭以上連れ出したり、人出の多い時間、場所を避けること。

国民健康保険証が変わります

「国民健康保険被保険者証」が10月1日から新しく変わります。新しい被保険者証は次の要領で交付します。

◎国民健康保険税を完納している人(分納又は徴収猶予中の人を含む)は9月25日頃までに郵送します。

◎国民健康保険税が未納になっている人は完納になった後、又は納税相談を済ませた後に交付します。

なお、納税相談は、市役所3階の納税課で行っていますが、特に次の日程で出張納税相談所を開設します。

国民健康保険税の納付のことは納税課内線301へ、その他のことは保険年金課内線265へおたずねください。

相談日	受付時間	会 場	地 区 名
9月9日(木)	9:00～16:00	富士公民館	富士、岩松、田子浦
9月10日(金)	"	鷹岡公民館	鷹岡
9月13日(月)	"	元吉原公民館	元吉原
		大淵公民館	大淵
9月14日(火)	"	吉永公民館	吉永、原田、須津、浮島 富士見台
9月17日(金)	"	市役所納税課	吉原、伝法、今泉、広見

(当日来られない場合は、9月30日までに納税課へお出かけください)

※現在医療機関などで診療中の人は、新しい「被保険者証」が届き次第、必ずその医療機関へ提示して確認を受けてください。

「富士市史」を頒布します

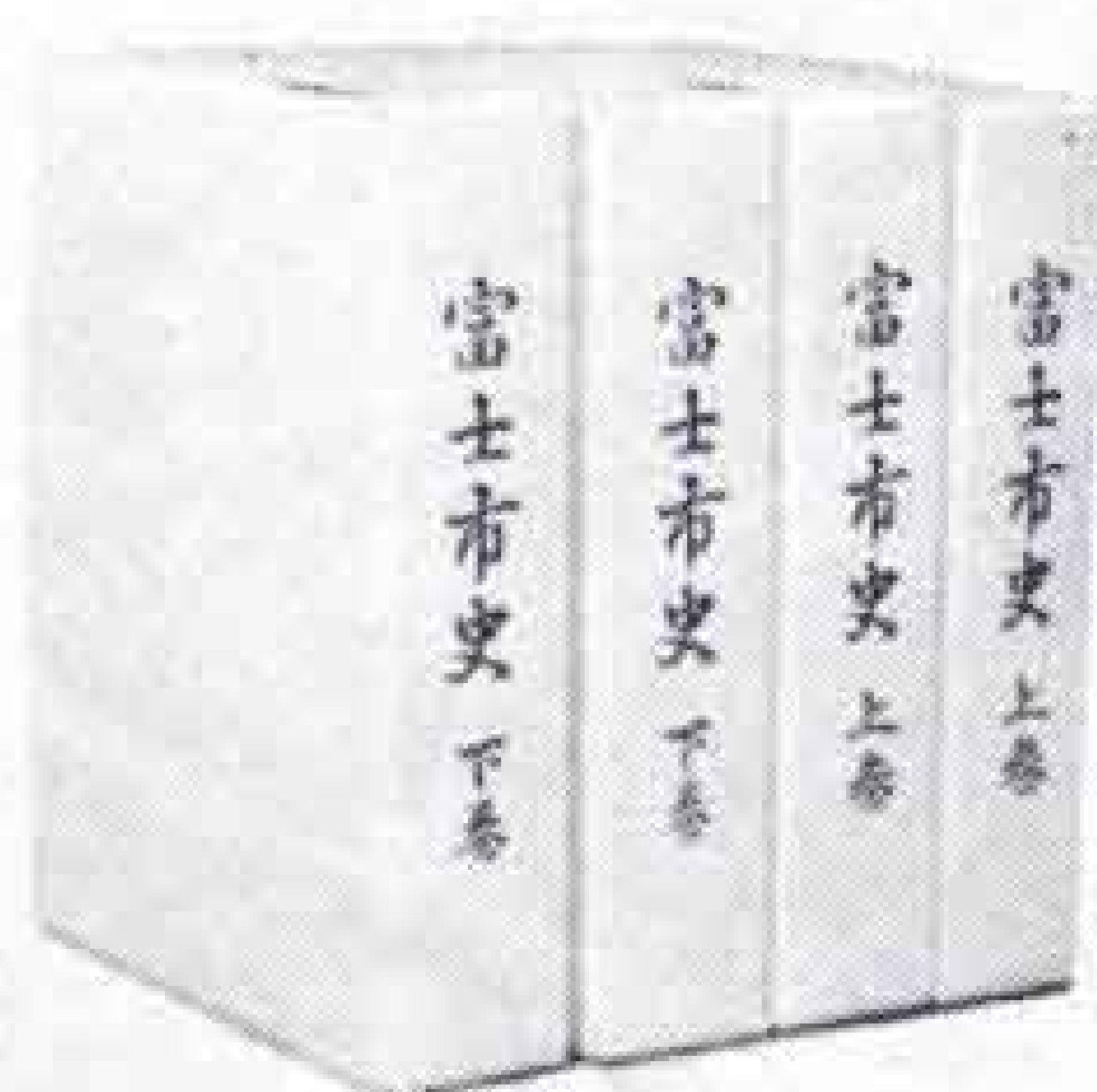

みなさんからご要望が多かった「富士市史」(上)(下)を再版しました。古代から合併までの旧富士市の歴史を綴ったものです。郷土の歴史と文化をひもとくときの貴重な参考書としてご利用ください。

●体裁 A5判 ●価額 各巻3,300円 申込みは、市役所7階総務課へ

水道の検針にご協力ください



水道の検針を能率よくするために、みなさんのご協力をお願いします。

- ★犬は、出入口やメーターボックスから離してつないでおいてください。
- ★メーターボックスの中はときどきそうじをして清潔にしておきましょう。
- ★メーターボックスの上に物をおかないでください。
- ★家の増・改築でメーターが床下や屋内になる時は外に移してください。



市役所 ☎51-0123

県民会議の参加者募集

地域の問題を住民同士で話しあい、解決策を見い出していく、岳南地域県民会議の参加者を募集します。

◇テーマ みんなで育てようふれあいのあるわがまちを

①のぞましい青少年を育てる環境とは

②きれいなまちづくりをすすめるためには

◇とき 11月10日(水) 9:30~15:00

◇ところ 富士文化センター

◇募集人員 20人

◇応募期限 9月16日(木)

◇申込み・問合せ先

市広報広聴課 内線528

生活と環境を考える

つどい参加者募集

洗剤運動20周年を記念して「生活と環境を考えるつどい」を開きます。

◇とき 9月28日(火)10:00~15:00

◇ところ 沼津市民文化センター

◇申込み・問合せ先

市市民生活課 内線248



影山英紀君(岩松小前庭)の交通安全公園で

「第十五回交通安全子ども自転車県大会」が七月二十七日静岡産業館で開かれました。県下各地区予選を勝ち抜いた小学校二十八校、百十二人が参加。富士市代表の岩松小学校チームは団体戦で第六位に入賞、個人戦では影山君が見事準優勝しました。

交通安全子ども自転車県大会
ひでき
影山英紀君(岩松小) **準優勝**

経営管理講座を開催

◇とき 10月6日~58年3月25日

(毎週月・水・金曜日18:00~21:00)

◇ところ 富士文化センター

◇内容 簿記、会計、財務等

◇募集人員 30人(受講料は無料)

◇募集期間 9月15日~30日

◇申込み方法 ハガキに住所、氏名、年齢、職業、電話番号を記入し〒410-03沼津市東椎路1742県立沼津高等職業訓練校成人訓練課へ☎055966-2011

海上保安官を募集

海上保安庁は、海を守る海上保安官(男・女)を募集します。

◇募集期間 9月16日~29日

◇募集内容 海上保安大学校(4年)
海上保安学校(1~2年)

◇受験資格 大学校21歳未満・学校24歳未満で高等学校卒業生又は来春卒業見込み者及び同等資格受有者

◇問合せ先 清水海上保安部☎0543

52-0156又は同田子の浦分室☎32-0154

各地区で敬老会を開きます

実施日	開始時刻	地区	会場	実施日	開始時刻	地区	会場
9月9日(木)	10:00	今泉	大 洋 観 光	9月15日(水)	9:30	須津	須津中体育館
10日(金)	10:00	吉永第一	大 洋 観 光		9:30	大 淵	大 淵 第 一 小 体 育 館
11日(土)	10:00	元吉原	大 洋 観 光		9:30	鷹 岡	鷹 岡 小 体 育 館
12日(日)	10:00	伝 法	伝 法 小 体 育 館		9:30	天 間	天 間 小 体 育 館
	10:00	富 士 駅 北	富 士 第 一 小 体 育 館		10:00	富 士 見 台	富 士 市 立 老 人 ホ ー ム 駿 河 荘
	10:00	丘	社 会 福 祉 セ ン タ ー 広 見 荘		10:00	吉 原	吉 原 小 体 育 館
	10:00	岩 松	岩 松 中 体 育 館		10:00	原 田	原 田 小 体 育 館
13日(月)	13:30	富 士 楽 寿 園	富 士 楽 寿 園		10:00	富 士 駅 南	富 士 第 二 小 体 育 館
	10:00	神 戸	大 洋 観 光		10:00	田 子 浦	田 子 浦 小 体 育 館
14日(火)	10:00	吉 永 第 二	大 洋 観 光		10:00	富 士 南	富 士 南 小 体 育 館
	10:00	浮 島	大 洋 観 光		10:00	広 見	社 会 福 祉 セ ン タ ー 広 見 荘

じせつめくり

勤労青少年会館

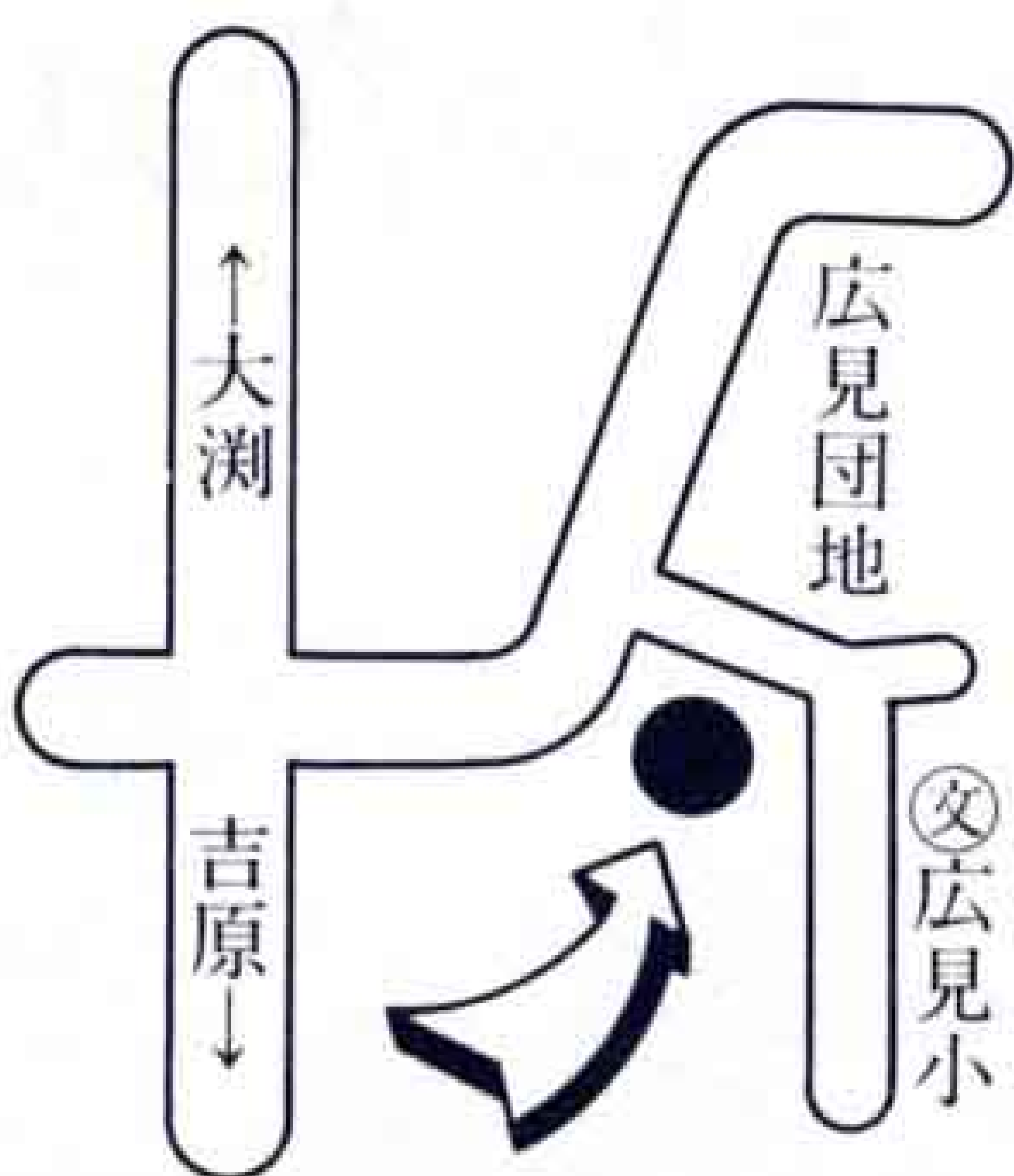

太陽が西に沈み、各家庭に灯がともるころ、青少年ホームに若人が集まってくる。

毎日の忙しい仕事の後、サークル活動で楽しく過ごし、英会話、ギター、書道、社交ダンスなど、いろいろな講座で豊かな教養と、社会性を身につけているのです。

10月には後期の講座が始まります。現在参加していない若人も仲間になってみませんか。

一方、青少年寮は、市外から市内

の事業所に就職してきた男子が入寮しています。

このように勤労青少年会館は、勤労青少年ホームと寮を備え、市内の企業に働く青少年の福利厚生のために合理的に利用されています。

利用できるのは30歳未満の働く若者です。

休館日は毎週日曜日と祝祭日で、利用時間は午後1時から9時までです。

ぼくの夢わたしの夢

歴史学者になりたいな

や馬たい国



富士第二小六年
笹山由之君

小さいころのぼくは、先生になりたいと思っていました。みんなに、勉強を教えるのがおもしろそうだなと思ったからなのです。しかし、六年生になった今では、歴史の学者になりたいと考えています。歴史はおもしろいし、まだわかっていないことも、たくさんあるからです。そして、たくさん研究して、や馬たい国などをつきとめたいと思います。

看護婦さんになれたら



富士第二小六年
高遠美和さん

小さい時体が弱く、病院ばかり行っていたので、(ゼンソクなどにかかっている人は、かわいそうだなあ)と思います。それで、そのような人たちが入る施設があると少しは楽になるのではないかと思います。

丸火自然公園のような自然にめぐまれた所で、不自由な人のめんどうを見てあげる看護婦さんになれたらもっといいと思います。



昭和46年のわが国の飲料かんの消費量は、約16億個でしたが、56年には約100億個と推定され、10年間で約6倍以上にふえています。

国民一人当たりで推定すると56年には約85本程度のかん入りジュースや、ビールなどを飲んだ計算になります。このうち、投げ捨てなどによる散乱空きかんは、年間消費量の約1割と推定され、現在約20億個が全国に散乱しているといわれています。

自然や生活環境を損ねる空きかんの投げ捨てはやめ、きれいなまちづくりをすすめましょう。

—おすすめよう ごみの減量・資源化—