

広報

ふじ

57.3.5

No.337

鍛える^②

大淵第三小の児童79人は、マラソン大会で体カづくり。5・6年生は学校周辺の2.2キロコースに挑戦。全員が元気よく完走しました。



埋立ごみが

資源に変わった

4ヵ月間で843トンを回収した分別収集

市は、昨年10月から市内いっせいにごみの分別収集を始めましたが、1月までの結果をこのほどまとめました。

それによると、4ヵ月間に各家庭から出されたびんやかん、金属類の総量は843トン。金額にして460万円にもなりました。

これによって、埋立ごみは前年に比べ約70%近くも減少。

ごみの分別収集は、資源の再利用、ごみの減量化に大きな成果をあげています。

今回は、ごみの分別収集結果についてお知らせします。

年々増える処理経費

家庭から出されるごみは年々増え続けています。昭和55年度は、1日平均で約164トンのごみが出されました。このうち、もせる物、つまり「可燃物」が136トン、もせない物「不燃物」が28トンでした。

ごみの排出量の増加にともなって増えるのがごみ処理経費です。昭和55年度は、7億8,000万円がごみ処理経費として使われました。

年々増え続けるごみですが、ごみの中には資源として使える物も少くありません。

市が昭和54・55年におこなった分析調査によると、燃えるごみの中には、「古紙・繊維類」が約60%、不燃物の中には「びん類」が31%、「かん類」が27%も含まれていることがわかりました。

調査結果からもわかるように、不燃ごみを分別収集することによって、資源として再利用したり、ごみの減量化を図ることができる訳です。

昨年10月から市内いっせいに実施しているごみの分別収集は、このようなことを大きなねらいとしています。

70%近く減った埋立ごみ

昨年10月から1月までの4ヵ月間の分別収集では、「びん・ガラス類」が498トン、「かん類」が201トン、「金属類」が144トン回収されました。これを金額にすると「びん・ガラス類」が159万円、「かん類」が215万円、「金属類」が86万円。合計すると460万円にもなりました。

このように今までごみとみられていたものが、分別収集したことによ

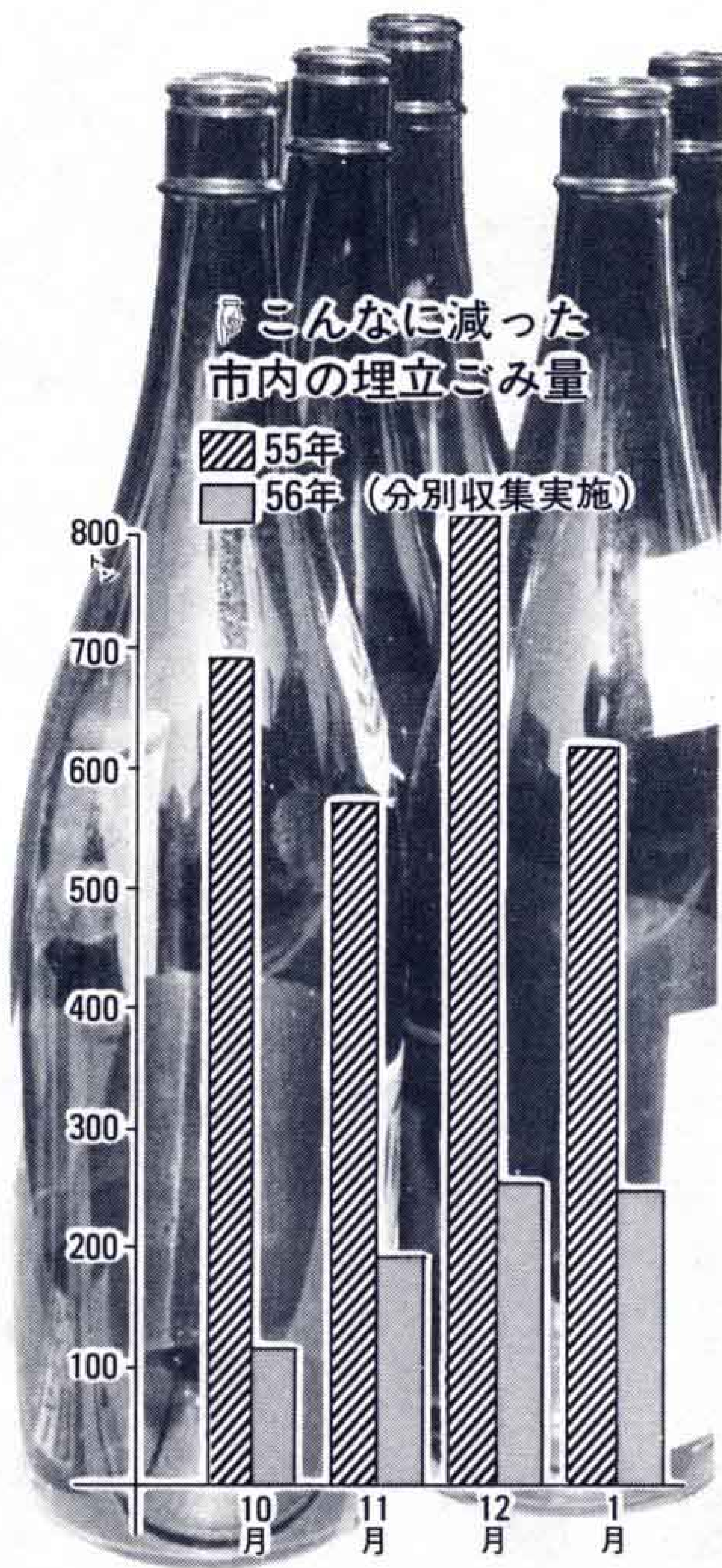

よい子におくる春休みのプレゼント

プリンプリン物語

3/21日曜日

第1回目 12:30
第2回目 15:00 開演

吉原市民会館大ホール

600円 券発売 吉原市民会館・富士文化センター

市内のごみ排出量の推移(可燃ごみ+不燃ごみ)

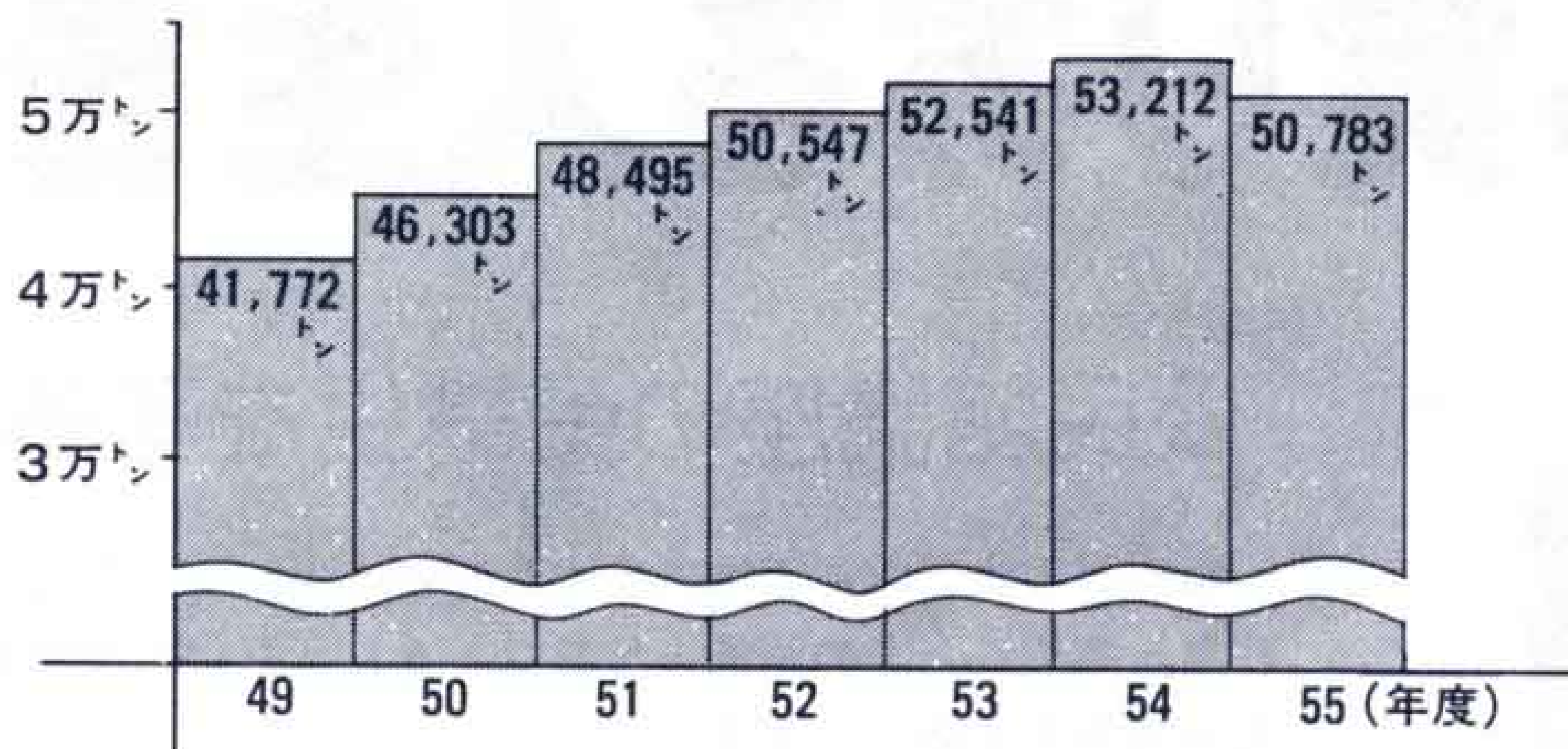

って、資源として再利用され、売却代金も町内へ還元される訳です。

びんや金属類をさらにこまかく分けると、「かん・金属類」では、スチールかんが192ト、アルミかんが7.9ト、金属が144ト。

びん・ガラス類では、生びんが11万3,517本、死びんが384トでした。生びんで一番多かったのが、一升びんの2万3,999本。次に、ビールびん(大)の1万9,988本、コーラ・ファンタの1万5,065本の順でした。

分別収集は、ごみの減量化にも大きな成果をあげています。埋立ごみの排出量を月別にみると、10月が128ト、11月が193ト、12月が252ト、1月が245トでした。

参考までに前年度の埋立ごみ排出量をみると、10月が692ト、11月が579ト、12月が816ト、1月が609トです。

この4ヵ月間の合計は、分別収集後が818ト、その前年同期が2,697トで、実に70%近くも減ったこととなります。

広見地区は55年にスタート

次に、広見町の分別収集結果をみると、広見町では昭和55年11月

から地区独自で分別収集を実施しています。昭和56年10月までの1年間に、一升びんが9,161本、ビールびんが9,781本、雑びんが3万2,059本、アルミが1,332ト、鉄が2万8,888トでした。これを金額にすると45万234円になります。

このように広見町では地区ぐるみで分別収集を行っており、ごみを資源として生かす、リサイクル運動に大きな成果をあげています。

出し方のルールを守ってほしい

このように、ごみの減量、資源化に大きな成果をあげている分別収集ですが、これをよりスムーズに行うために、各家庭では次のことを注意してください。

まず第1に、びんやかんを袋に入れたまま出す家庭がありますが、びんやかんは袋から出して、袋は持ち帰ってください。

第2に、びん・ガラスの収集日にせと物、電球、蛍光管、鏡などを出す家庭があります。これらは、「埋立



生びんはこちらですよ

ごみ」の収集日に出してください。

第3に、テレビ、洗濯機、冷蔵庫などの電化製品及び、ポット、洋傘、びんの金属キャップなどは、「金属」としてではなく、「埋立ごみ」の収集日に出してください。

なお、各家庭に配布した「燃せないごみの分け方、出し方」という色刷りのチラシが市役所10階の環境衛生課にありますので、必要な人は環境衛生課までおいでください。

私たちのまちを、住みよい、きれいなまちにするためには、お互いにルールを守ることが大切です。

ごみを出す場合は、①きめられた日の ②きめられた時間に ③きめられたものを ④きめられた方法で ⑤きめられた場所へ出す——という五原則を守りましょう。



春に青少年を守り育てる運動

3月10日 ~ 4月9日

春は青少年にとって、進学や就職などで環境が大きく変わります。したがって、この時期に青少年が健全な道へ進むような配慮が特に大切です。次代を担う子どもたちのために、青少年の健全育成をすすめてみましょう。—あなたのひと声が青少年を非行から守ります—
※市青少年補導センターでは、毎日青少年相談を行っています。

余暇を生かし実りある人生を



吉永公民館

☎ 34-1014

科目	期間	曜日	時間	講師
青少年ふるさと学級	4月～3月	毎月1回	午後	※
青年学級 バドミントン	〃	木	夜	交渉中
〃 バレー	〃	月	〃	〃
〃 社交ダンス	4月～12月	水	〃	島田 節
〃 茶 道	4月～3月	第1・3金	〃	加藤せつ子
〃 料 理	〃	第2・4金	〃	岩間みゆき
家庭教育学級	〃	毎月1回		※
高齢者学級(茶道)	〃	第2・4水	午前	鈴木陽子
〃 (民謡)	〃	第1・3水	〃	松村すみ江
書 道	5月～11月	金	夜	窪田伍作
着物着つけ教室	〃	水	〃	鈴木洋子
軽スポーツ教室 (第1地区)	〃	水	〃	稲葉敬子
フォークダンス教室 (第2地区)	〃	第2・4木	〃	〃
ゲートボール教室	〃	〃	〃	山本道訓

この他に、チビッコ料理教室、茶道、ボランティア講座、富士山ろくを訪ねる会、スキー教室、キャンプ教室、少年団体指導者講習会等を計画しています。

公民館講座の受講生を募集

市内17の公民館は、地域の人たちのスポーツ、文化、教養を高めるための講座・学級などを、4月から開設する準備をすすめています。

生きがいとうるおいのある生活を送るために、あなたも余暇を利用して、参加してみませんか。

申込み・問合せは各公民館へ

※は学習内容によって随時かわります。

原田公民館

☎ 52-0124

科目	期間	曜日	時間	講師
少年ふるさと学級	5月～3月	毎月1回		※
青年学級 全体学習	〃	〃		※
〃 社交ダンス	5月～12月	水	夜	交渉中
〃 茶 道	〃	火	〃	後藤静枝
〃 太 鼓	5月～9月	〃	〃	小野芳文
〃 バドミントン	5月～3月	金	〃	交渉中
家庭教育学級	〃	毎月1回	午前	※
〃 子どもの本研究会	〃	毎 第1火	〃	伊藤三千代
高齢者学級 全体学習	4月～3月	火	〃	※
〃 民 謡	〃	隔週火	〃	浦田菊恵

元吉原公民館

☎ 33-0170

科目	期間	曜日	時間	講師
成人講座 ベン習字	4月～9月	月	夜	山仲雅子
〃 着物着付	4月～6月	火	〃	石井智恵子
〃 軽体操	〃	月	〃	稲葉敬子
青年学級 バドミントン	4月～3月	木	〃	菅沼友明
〃 料 理	〃	第1・3木	〃	宮川とも子
〃 手 芸	〃	第1・3金	〃	交渉中
家庭教育学級	5月～2月	毎月1回		※
高 齢 者 学 級	〃	〃		※
青少年スポーツ教室	4月～3月	土	午後	※
団体運営見直し講座	〃			※

このほかに、こどもふるさと歴史教室、親子ふれ合い講座、キャンプ教室、凧づくり講習会、スキー・スケート教室、おかざり教室、天体教室等も計画しています。

神戸公民館

☎ 21-2203

科 目	期 間	曜 日	時 間	講 師
青年学級 教養講座	4月～2月	随 時	夜	※
” 美術工芸	”	第1・3木	”	青 渥 夫
” 料 理	”	第2・4火	”	交 渉 中
” バレーボール	”	第1・3水	”	渡 辺 広 行
” バドミントン	”	第2・4水	”	西 村 信 夫
明日の親学級	5月～2月	随 時	”	※
チビっ子料理教室	”	”	午後	竹 田 有 子
家庭教育学級 幼稚園	4月～3月	月1回・火	午前	※
” 小学校	”	月1回・土	夜	※
富士見台高齢者学級	”	土	午後	※
神 戸 ”	”	土	”	※
青年学級全体集会	4月～2月	第 1 火	夜	公民館職員 学級長・団長

このほかに、一般教養講演会、くらしの生活設計講座、親子自然教室も計画しています。



広見公民館

☎ 21-3444

科 目	期 間	曜 日	時 間	講 師
簡易洋裁教室	5月～12月	水	午前	前 島 玲 子
西洋料理教室	5・6月、10・11月	水	”	鈴 木 紀 久 江
茶 道	5月～3月	水	”	後 藤 静 枝
手 編 み 教 室	5月～12月	木	”	杉 本 夏 枝
ひろみ俳句入門教室	4月～9月	第4金	”	上 田 五 千 石
山 野 草 教 室	4月～11月	日	”	時 田 安 太 郎
ひろみ読書会	4月～3月	未定	”	※

東公民館

☎ 38-0930

科 目	期 間	曜 日	時 間	講 師
青年学級 バレーボール	5月～2月	金	夜	加 藤 芳 弘
” 社交ダンス	”	第1・4月	”	加 藤 忠 洋
” 茶 道	4月～3月	第 2 月	”	涌 田 知 津 子
” 料 理	”	第 3 火	”	片 岡 美 津 子
料 理	”	第 2 火	”	吉 村 ヒロ 子
華 道	”	第 4 月	”	涌 田 知 津 子
編 物	”	月	”	佐 野 勝 代
詩 吟	”	月	”	吉 村 和 作
ふるさと学級	”	”	年7回	※
家庭教育学級	”	”	”	※
高 齢 者 学 級	”	”	”	※

吉原公民館

☎ 53-1580

科 目	期 間	曜 日	時 間	講 師
青年学級 社交ダンス	5月～11月	”	夜	交 渉 中
” バレーボール	”	”	”	”
” 料理、テーブルマナー	”	”	”	”
成人学級講座 一般教養	9月～10月	年 2 回	”	”
家庭教育学級 おかあさんの勉強室	5月～2月	毎月1回	午前	”
高齢者学級(寿大学)	”	年 2 回	”	奈 木 盛 雄
全体学習会	”	年 2 回	午後	交 渉 中
料理教室	4月～3月	毎月1回	”	”
盆栽・民謡	5月～2月	”	”	”

今泉公民館

☎ 51-4200

科 目	期 間	曜 日	時 間	講 師
今小家庭教育学級	5月～3月	月 1 回	夜	今小の先生、他
二中 ”	”	”	”	二中の先生、他
高校 ”	”	”	”	市内の高校の先生
青年学級 バドミントン	”	月	”	交 渉 中
” 社交ダンス	”	”	”	”
” ペン習字	”	火	”	加 藤 信 子
” 料 理	”	水	”	小 野 君 江
” 工 芸	”	金	”	森 好 司
若がえり学級	”	月 1 回	午後	鈴 木 陽 子
親子レクリエーション教室	”	土	”	※



大 淵 公 民 館

☎ 35-0002

科 目	期 間	曜 日	時 間	講 師
少年文化教室	6月～11月	月1回	午後	※
青年学級 一般教養講座	5月～3月	〃	夜	※
〃 バレーボール	5月～10月	木	〃	交 渉 中
家庭教育学級	5月～3月	月1回	午前	※
高 齢 者 学 級 一 般 教 養 講 座	〃	〃	午後	※
高 齢 者 学 級 民 謡	〃	第1・3金	〃	福石きみ江

伝 法 公 民 館

☎ 51-4091

科 目	期 間	曜 日	時 間	講 師
少年文化事業	4月～3月	土・日	年10回	※
親子歴史教室	〃	日		※
親子でつくろう	〃	土・日	年5回	※
青年学級 バレーボール	〃	木	夜	交 渉 中
〃 バドミントン	〃	火	〃	〃
〃 料 理	〃	火	〃	〃
〃 ギ タ ー	〃	火	〃	〃
〃 美 術	〃	火	〃	〃
高 令 者 学 級	5月～3月		午後	※

須 津 公 民 館

☎ 34-0004

科 目	期 間	曜 日	時 間	講 師
青年学級 ボールペン習字	5月～3月	木	夜	遠藤礼子
〃 バレーボール	〃	土	〃	秋山和久
〃 バドミントン	〃	第1・3月	〃	後藤照彦
親子教室	〃	土又は日	不定	※
高 令 者 学 級	〃	未 定	〃	※
高令者学級民謡	〃	火	午後	米倉正造

富 士 公 民 館

☎ 63-5211

科 目	期 間	曜 日	時 間	講 師
青年学級 全体学習会	4月～3月		月1回	※
バドミントン	〃	水	夜	笠井好美
料 理	〃	木	〃	大村優子
ペ ン 習 字	〃	金	〃	小沢真澄
高 令 者 学 級	5月～3月	第3木	午後	※
家庭教育学級	〃	第2月	午前	主に第1小学校教師
親子ふるさと学級	〃	第4土	〃	※
婦人教養講座	年3回			※
おかあさんのための英語 初級	4月～3月	水	午前	小島次龍
〃 中級	〃	木	〃	〃
〃 上級	〃	火	〃	〃

合同事業、16mm映写技術者養成講習会、ジュニア・リーダー養成講習会などを計画しています。

富 士 駅 南 公 民 館

☎ 63-2625

科 目	期 間	曜 日	時 間	講 師
青年学級 バレーボール	5月～12月	火	夜	志田智紀
〃 料 理	〃	木	〃	渡辺法子
〃 茶 道	〃	〃	〃	大竹敦子
成人講座 社交ダンス	10月～12月	水	〃	鈴木幸司
家庭教育学級	5月～2月	毎月1回	〃	※
明治青年学級 一般教養	5月～3月	〃	午後	※
明治青年学級 民謡	〃	土	〃	鯨岡章江
明治青年学級 民謡	〃	第2・4火	〃	増田恒子

富 士 南 公 民 館

☎ 64-3632

科 目	期 間	曜 日	時 間	講 師
富士南しつけ学級(幼児教育相談学級)	5月～3月	毎月1回	午前	県内一流講師
親子きつつきの会	〃	土	午後	※
青年学級 全体学習会	4月～3月	年4回		
〃 バドミントン	〃	月	夜	山本秀和
〃 料 理	〃	火	〃	鳥居睦代
〃 社交ダンス	〃	水	〃	青年学級生
高 令 者 学 級	5月～3月	毎月1回	午後	県内一流講師
〃 民謡クラブ	〃	火	〃	鈴木金子

このほかに、野外納涼映画会、16mm映写技術者養成講習会、インリーダー講習会なども計画しています。



田子浦公民館

☎ 63-5209

科 目	期 間	曜 日	時 間	講 師
親子教室	5月～2月	月1回土	午後	※
青年学級 バドミントン	5月～10月	木	夜	鳥居亮次
茶華道	"	火	"	内田啓子
幼児家庭教育学級	6月～2月	月1回		※
高令者学級	5月～3月	年5回 程	午前	※
高令者民謡教室	5月～10月	第1,2,3 火	午後	鯉岡章江
中国料理教室	前期6月・7月 後期末定	第2,4月	午前	鈴木紀久江

岩松公民館

☎ 63-5210

科 目	期 間	曜 日	時 間	講 師
青年学級 全体学習	5月～3月	月1回 不定		※
バレーボール	"	月	夜	交渉中
バドミントン	"	火	"	"
料理	"	水	"	"
着付	"	第2,4木	"	渡辺敏子
高齢者学級	"	月1回	午後	※
庭木盆栽	"	第2,4水	"	山崎春雄
健康体操	"	第1,4金	"	井出敏雄
家庭教育学級	"	月1回	午前	※
親子教室 カナリヤの会	"	月1回	午後	※
幼児教育相談学級 3才	9月～10月	5回	"	※

このほかに、野外納涼映画会、16mm映写技術者養成講習会など計画しています。



鷹岡公民館

☎ 71-3215

科 目	期 間	曜 日	時 間	講 師
幼児教育相談学級	9月～11月	8回	午前	※
ちびっ子わんぱく教室	5月～3月	約月1回	"	※
青年学級 全体学習会	4月～3月	第2水	夜	※
バレーボール	"	金	"	交渉中
フォーク・ギター	"	水	"	"
ペン習字	"	"	"	石川賢勇
茶華道クラブ	"	"	"	松野紀一
バドミントンクラブ	"	金	"	交渉中
社交ダンスクラブ	"	水	"	"
料理クラブ	"	"	"	"
鷹岡社会大学	8月		"	※
浅間保育園 家庭教育学級	6月～3月	約月1回	午後	※
手編み教室	5月～9月	第1,3土	午前	角田貞子
読書会	4月～3月	第2土	午後	奈木盛雄
高令者学級 全体学習	"	木	"	※
庭木盆栽	"	第2,4水	午前	山崎春雄
詩吟クラブ	"	第1,3土	"	水上清信

このほかに、野外納涼映画会を計画しています。

各公民館では、前記の講座や学級のほかに地域団体と協力して文化祭・体育祭など、いろいろな行事を行っています。

成人学校については、3月15日発行の「お知らせ広報 暮らしのたより」でお知らせします。



△空カンも貴重な資源になるんですネ

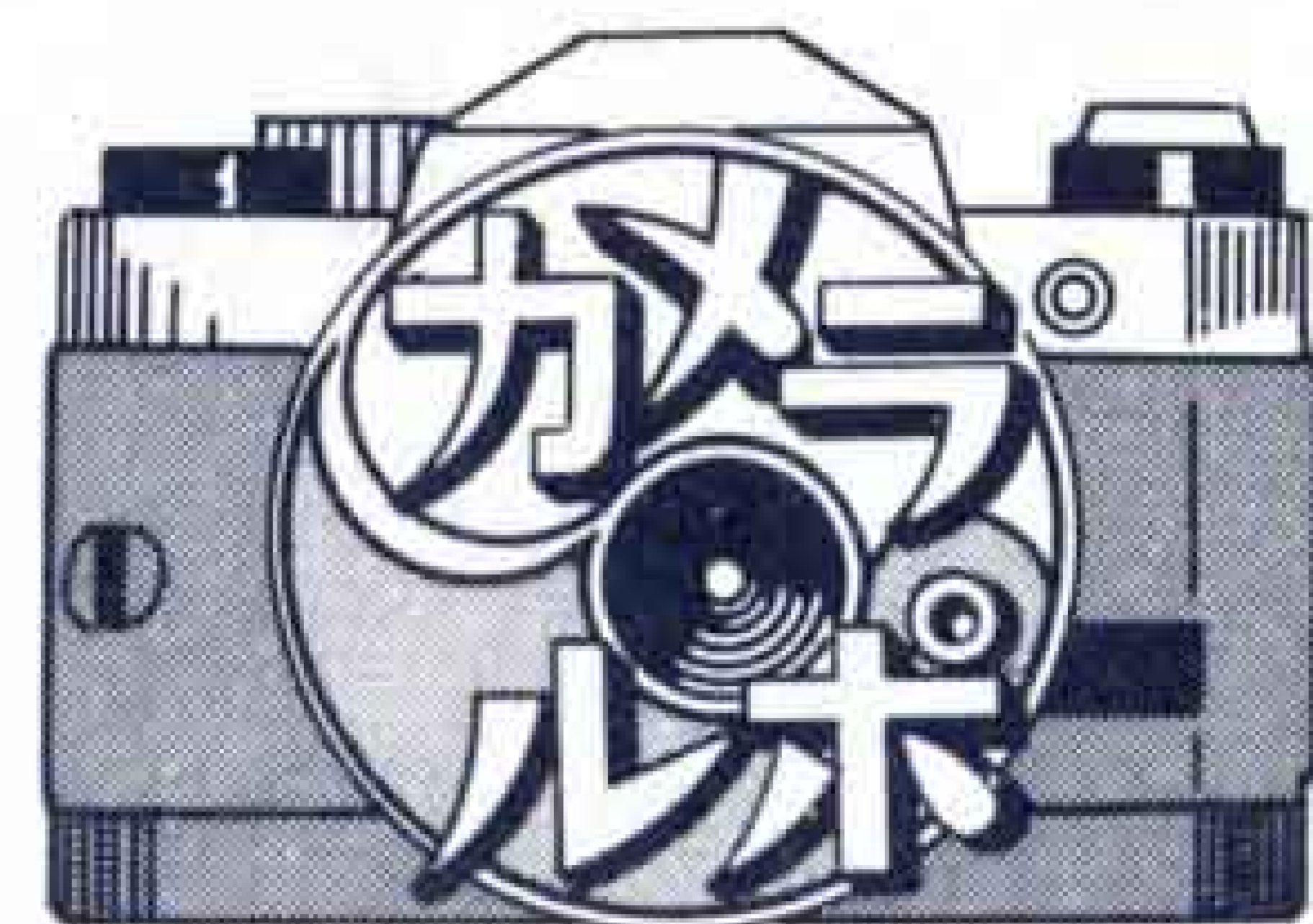

消費から節約へ

くらしを守る生活展を開催

消費者から生活者へ——をテーマに、くらしを守る生活展が2月19日から21日まで、ハビー4階で開かれました。

会場には、ごみと生活、くらしと電気、洗たくの歴史などのコーナーが設けられ、ごみと生活コーナーでは、分別収集されたびんやかんを展示。参加者は、身近な問題だけに1つ1つ熱心に見つめていました。

くらしを守る生活

△受付ではアンケート調査も



△分別収集で、こんなにたくさんの空びんが……

私のひとこと

市政や日常生活のことなどについて、あなたの意見や質問をお寄せください。紙上の匿名はさしつかえありませんが、原稿には住所氏名、年齢を必ずお書きください。
▷送り先 市広報広聴課

火災防止に役立つなら

先日私の家の近くで火災がありました。財産を一瞬のうちに灰にしてしまう火災は絶対に防がなければなりません。そこでわが家が、火災防止に対して注意していることをつづつてみました。

- ◆ストーブはふすまや、カーテンのそばで使用しない。
- ◆ストーブの上に洗濯物を干さない。
- ◆ガスホースのバンドが、しっかりと付いているか。
- ◆ガスを使っているときは、その場所から離れて別の仕事をしない。
- ◆タバコの吸いがらは、家の中の紙くすかごに捨てない。
- ◆寝タバコは絶対にしない。
- ◆風呂のからだきはしない。
- ◆たき火をするときは、いつもバケツに水を汲んでおく。

このように気を付けているわけですが、毎日これらのことが満足に行われているとはいいきれません。

点数をつければ八十点くらいになると思いますが、火災防止のことを考えると百点にならなければ効果がありません。

春の火災予防運動中ですし、みんなて気を付けて、富士市から火災をなくしていけたらと思います。

(一市民)

俳優の 金子信雄さんが講演

富士市PTAのつどい

市教育委員会とPTA連絡協議会は、2月14日吉原市民会館大ホールで第5回富士市PTAのつどいを開きました。

コーラスや富士見台小学校の事例発表のあと、俳優の金子信雄さんが「かあさんやすめ」と題し食生活を中心に講演。今の子どもの好きな食物は、㊦レーライス、㊧イスクリーム、㊨ドイッチ、㊩、㊪キソバ、㊫パゲティー、㊬ダマヤキとのこと。



△みごとなハーモニーを披露するPTAコーラス



▷ユーモアを混じえながら講演する金子さん

あの街



わが街



加藤美幸さん(25歳)
(富士見台7丁目)

プロフィール

山口県下関市出身。
6年前結婚と同時に富士市民となりましたが、まさか富士に住むようになるとは夢にも思わなかったという、4歳と1歳の娘2人のママ。

まず、富士市の印象から……。

加藤 海が広くてステキ。下関の海はすぐ向うに九州が見えるのでせまくて。気候は同じ位かしら。

でも悪臭には参ったワ。皆さんよく平気でいられるなあと驚いています。
——市は公害防止に力を入れておりこれでもよくなっているんですよ。

加藤 そうですネ。でも、もつと良くしてほしいワ。鼻はすぐつまるし、子供はアレルギー気味で困ってしまう。
——下関との違いでほかにはどんなことを感じますか。

加藤 病院です。この位のまちになれば大きな病院が三つや四つあるのが普通だと思うのですが、市立病院が一つしかないんですね。この間なんか、診察までに二時間半も待ったんですよ。

国立病院なんかあってもいいのに。そうそう、ゼロ歳児の医療費が無料というのはうれしいですね。三歳児まで引上げられるともつといいのですが。

——特に行政に望むことは。

加藤 働く婦人が多いまちですから、学童保育への行政サービスが求められているのではないのでしょうか。住民の声に耳を傾けるだけでなく、住民運動に力を貸す行政であってほしいと願っています。



市役所 ☎51-0123

市民交通傷害保険に加入を

市交通課は、昭和57年度分の「市民交通傷害保険」の出張受付を行います。

保険料（掛金）は年間480円で、1人2口まで加入できます。「市民交通傷害保険」の加入案内書を市内全世帯へ配布しましたので、加入を希望する人は近くの受付場所です手続きをしてください。

月 日	受 付 時 間	受 付 場 所
3月17日 (水)	9:30~15:00	上五貫島公会堂 森島公会堂
3月18日 (木)	"	鷹岡公民館 伝法公民館
3月19日 (金)	"	田子浦公民館 五軒屋公会堂
3月20日 (土)	9:30~11:00	柏原2丁目公会堂 西船津公会堂
3月23日 (火)	9:30~15:00	大湖公民館 広見公民館
3月24日 (水)	"	岩松公民館 四丁河原下公会堂
3月25日 (木)	"	鷹岡商工会 中島新道町公会堂
3月26日 (金)	"	今泉公民館 吉永公民館
3月27日 (土)	9:30~11:00	厚原東公会堂 国久保公会堂
3月29日 (月)	9:30~15:00	元吉原公民館 須津公民館
3月30日 (火)	"	神戸公民館 原田公民館
3月31日 (水)	"	富士公民館 富士駅南公民館

なお、市役所2階市民ホールで3月16日(火)から4月30日(金)まで毎日（日曜・祭日を除く）9:00~16:00まで

（土曜日は11:30まで）受付しています。

※問合せ先 市交通課 内線274

スポーツ傷害保険に加入を

昭和57年度分スポーツ傷害保険加入依頼書の取扱いを、市スポーツ振興課で行っています。

加入を希望される人は、早めに関入手続きを済ませましょう。なお、加入依頼書は、各公民館にも用意してあります。

富士市の進学ローン受付中

— 最高100万円・年利7.44% —

市は、大学、短大、専修学校などへの進学費用にあてるための資金を貸付けしています。

対象となるのは、大学等に進学する子どもを持つ人で、市内に1年以上住み、年間所得（控除後）が500万円以下の勤労者です。

◇提出書類 申込書、合格通知書、住民票など

◇貸付期間 5年以内（据え置き払いも可能）

◇申込み期限・申込み先 3月31日までに労働金庫富士支店☎61-0808 又は労働金庫吉原支店☎53-2525へ

◇問合せ先 市商業労政課 内線398

電話の移転申込みはお早めに

電話局は、電話の移転や取付工事はお客さまから申し込みをいただいた時に工事日を予約し、工事を進めています。3月~5月は、転勤などによる引越しのシーズンで電話工事もラッシュとなります。引越しなどの予定日が決まりしだい、お早めに申し込みください。

◇問合せ先 富士局☎52-1234(無料)、平塚分室☎61-4989(無料)

市営住宅富士見台団地の入居者を2次募集

◇募集する住宅と戸数

富士見台団地B棟13戸

所在地 富士見台3丁目1番地の2

◇間取り 3DK 68.92平方メートル

◇家賃と敷金 月額30,000円(予定)

敷金は家賃の3ヵ月分

◇申込み先 3月4日(木)~16日(火)

(土曜日の午後と日曜日は除く)ま

でに市建設部管理課へ

工芸教室を開きます

◇と き 3月30日(火) 10:00~16:00

◇と ころ 市立博物館実習室

◇定 員 40人

◇参加料 1,000円(材料費、昼食代)

◇内 容 講義「染の原点」

実技「藍と藍染」

◇講 師 染色工芸家 増田猪富

◇申込み先 3月20日(土)までに申込

書に参加料を添えて市文化振興課

へ

軟式庭球教室を開きます

◇と き 4月9日(金)~7月30日(金)

(毎週金曜日18:00~21:00)

◇と ころ 富士勤労者体育センター

◇対 象 初心者60人

◇参加料 3,500円

◇もちもの 体育館用運動ぐつ、ラ

ケット、スポーツウェア

◇申込み先 市内依田原新田弁天裏

124の5 (株)小林商事内

松永紹夫 ☎52-6832



勤労青少年教養講座 及びサークル部員募集

富士勤労青少年会館は、昭和57年度の勤労青少年教養講座及びサークル部員を募集します。

- ◇募集期間 3月8日(月)から
- ◇対象 働く青少年(30歳未満・未婚者)
- ◇受講期間 4月8日(木)～9月末日
- ◇受講時間 18:30～20:30
- ◇申込み・問合せ先 富士勤労青少年会館(広見小西側)
☎21-6129

教 養 講 座

曜日	講座名	講師	定員	教材費他 (1ヵ月分)
月	料理(月)教室	小野君江		3,000 ¹⁾
月	小原流華道教室	後藤静枝	20	2,200
火	抹茶教室	涌田知津子		700
火	池坊華道教室	佐藤行巳	20	2,200
水	煎茶教室	佐野幸子	15	700
水	空手(和道流)教室	石川勝雄	20	500
水	ペン習字教室	乾光雄	20	700
木	着付け(組ひも)教室	半田綺子	15	700
木	書道教定	尾上保	20	700
月	ギター教室	小沢啓男	20	500
木	卓球教室	高橋徹	10	500
金	フラワーデザイン教室	古郡博子	20	1,700
金	料理(金)教室	渡辺法子	30	3,000

サークル部

曜日	サークル名	内 容
月・金	卓 球	卓球でいい汗かこう
金	フォークソング	音楽を愛し、ギターをつま弾こう

曜日	サークル名	内 容
月～金	喫 茶	飲み物を作ることが好きな人に
火	社交ダンス	初 級 者
水	"	中 級 者
金	"	フ リ ー
土	"	愛 好 者
木	ボーリング	月1回の例会です
月	スクエアダンス	楽しく踊ろう

勤労青少年寮の入寮者募集

- ◇入寮資格 今年3月、中学校又は高等学校を卒業見込みの男子で、市外から市内の中小企業に勤務する人。
- ◇使用資格 市内に事業所をもつ中小企業者(事業主又は代表者)が寮使用者となります。
- ◇募集人員 20人
- ◇入寮期間 2年間
- ◇経費(月額) 寮使用料2,500円、食費(1日2食)13,780円程度
- ◇申込み先 富士勤労青少年会館(広見小西側)

いっせい防疫

早 日	午 前	午 後
3月23日(火)	吹上 木の宮	田宿 寺市場
25日(木)	御殿 市場 立小路	一の宮1 一の宮2 一の宮3
26日(金)	水の上 西木の宮	駿河台1 駿河台2 駿河台3 駿河台4
29日(月)	鍛冶町1 鍛冶町2 鍛冶町3	吉原緑ヶ丘 源太坂町 栄町
30日(火)	上和田町 和田町一	和田町二 富士見町
4月1日(水)	依田橋	新橋

3月の当直医

休日及び平日夜間の当直医は、富士市医師会が、急病患者のために定めたものです。急病のときにだけご利用ください。

◇3月7日

外科 松本医院 71-2570 久 沢
" 秋山医院 34-0075 富士岡
産婦人科 池田医院 21-2228
石 坂

◇3月14日

外科 中央病院 61-8800 本市場
" 芦川病院 52-2480 中央2
産婦人科 池谷医院 61-0873
水戸島本町

◇3月21日

外科 戸田医院 63-5213 横割1
" 渡辺病院 51-3751 錦町1
産婦人科 遠藤医院 52-1941
吉原3

◇3月22日

外科 渡辺医院 61-0655 川成島
" 米山病院 52-3060 吉原4

産婦人科 米山病院 52-3060

吉原4

◇3月28日

外科 檜村医院 63-8881 柚 木
" 鈴木医院 52-2213 宇東川
産婦人科 窪田医院 61-3100

平 垣

※内科・小児科は医療センターで、
歯科は歯科医師会館で行います。

◇平日の夜間

内科・小児科・外科は市役所北口
警備員室☎51-0123又は消防署☎51-0105へおたずねください。

小児マヒの生ワク投与を行います

健康状態の良い時に受けてください

◎該当する幼児

- ・ 1回目 昭和56年7月1日～昭和56年12月31日までに生まれた幼児。
- ・ 2回目 昭和56年2月1日～昭和56年6月30日までに生まれた幼児。
- ・ 実施もれ 昭和55年11月1日～昭和56年1月31日までに生まれた幼児で、病気、その他の理由で2回目の投与を受けていない幼児。

◎次の幼児は投与を受けないでください。

- ・ 下痢をしている幼児。
- ・ 熱のある幼児、又は著しい栄養障害のある幼児。
- ・ 心臓血管系疾患、腎臓病、肝臓病にかかっている幼児。
- ・ 今回の予防接種にアレルギー反応があることが明らかな幼児。又は前に異常な副反応を起したことが明らかな幼児。
- ・ 最近、1年以内にけいれん(ひきつけ)を起した幼児。
- ・ 麻しんもしくは風しん予防接種を受けた後、1ヵ月を経過していない幼児。

◎接種時の注意事項

- ・ 当日は、通知書(問診票)と母子健康手帳は必ず持参してください。

- ・ 投与対象者の健康状態が良好な時に受けてください。
- ・ できるだけ、保護者が会場へ同行してください。
- ※問診票の次の事項には特に注意してください。記載もれがあると投与は受けられません。
- ・ 体温は、今朝目覚めた時の体温と会場へ来る前の体温を2度はかかってください。
- ・ 体温が37度以上の時は、体温欄に赤エンピツで記入してください。
- ・ 問診票の答えが「希望しない」又は、「はい」となる場合は赤エンピツで記入してください。
- ・ 問診票に印かんを忘れずに押してください。

◎料金 無料

◎接種後の注意

- ・ 投与後30分位は飲食をさけてください。
- ・ 経口生ポリオワクチンの投与を受けた後、間もない時期には、抜歯・扁桃腺摘出等の外科的手術はさけてください。
- ・ 投与を受けた後、高熱、けいれん等の重い症状が出た場合は、かかりつけの医師の診察を受けてください。それらの症状が投与を受けたために起ったと言われた場合には、市健康課に連絡してください。

実施会場	実施月日	受付時間	実施会場	実施月日	受付時間
東公民館	4月6日(火)	13:20~13:50	吉永公民館 市立体育館 須津公民館	4月8日(木)	13:20~14:20
広見公民館 鷹岡公民館 元吉原公民館	4月6日(火)	13:20~14:20			
富士公民館 田子浦公民館 神戸公民館 大淵公民館	4月7日(水)	"	伝法公民館 今泉公民館 原田公民館 岩松公民館	4月9日(金)	"
駅南公民館 (富士第2小学校前)	4月8日(木)	"	市立体育館 富士公民館 鷹岡公民館	4月19日(月) (予備日)	"

身体障害者が使用する 自動車は税金が減免になります

身体障害者が購入し自ら運転する場合、または身体障害者が購入し、専らその障害者の通院、通学等のために生計をともにする人が運転する自動車は、物品税・自動車取得税・自動車税・軽自動車税が手続きをすることによって減免になります。

詳しくは、市福祉課 内線236へおたずねください。

市の統計が 一目でわかります

昭和56年度版「富士市の統計」をおわけします。統計書は、たて24.5cm、よこ25.5cm 71ページで富士市の人口、財政、産業経済、農業、建設などあらゆる統計を載せてあります。

購入希望の人は、市役所8階の広報広聴課でお求めください。1冊400円です。

昭和57年度

犬の登録と春の狂犬病予防注射

昭和57年度春の狂犬病予防注射と犬の登録を行います。
 狂犬病予防法により飼い犬は、年1回の登録と年2回の狂犬病予防注射を受けなければなりません。近くの会場で必ず受けましょう。

- ☆料 金 注射料 1頭 1,560円
 登録料 1頭 2,100円
- ☆持ち物 愛犬手帳、通知書
- ☆その他 雨天でも行います
 12時から13時までは受付いたしません
 犬のフンは飼い主が始末してください

最近、犬の放し飼いによる事故や苦情が出ています。飼い主は、犬の管理を適正にし他人に迷惑をかけないようにしましょう。
 ※犬の放し飼いはやめましょう
 登録 年1回 (狂犬病予防法 第4条)
 注射 年2回 春・秋(狂犬病予防法第5条)

■ 問合せは 市健康課へ ☎51-0123 内線 321

実施月日	会 場	時 間	実施月日	会 場	時 間
4月5日(月)	富士本中公会堂	9:30~10:30	4月12日(月)	広見公民館	9:30~15:00
	城山町公会堂	11:00~12:00		湯沢平公会堂	9:30~10:30
	八王子本町公会堂	13:00~14:00		下中公会堂	11:00~12:00
	八王子1公会堂	14:30~15:30		四丁河原下公会堂	13:00~15:00
	新浜公会堂	9:30~10:30	4月13日(火)	鍛冶町愛鷹神社	9:30~12:00
	宮島望月常雄方	11:00~12:00		今泉小学校	13:00~15:00
上五貫島公会堂	13:00~15:00	岩松公民館		9:30~12:00	
4月6日(火)	穴原2公会堂	9:30~10:30	4月14日(水)	川原宿ヤマカ建材	13:00~15:00
	新今宮作業所	11:00~12:00		富士市農協東支所	9:30~10:30
	神戸1作業所	13:30~15:00		増川氏子会館	11:00~12:00
	田子公会堂	9:30~10:30		須津公民館	13:00~15:00
	前田公会堂	11:00~12:00		天間北1区公会堂	9:30~12:00
	田子浦公民館	13:00~15:00		鷹岡商工会	13:00~14:00
4月7日(水)	鶴無ヶ渕作業所	9:30~10:30	4月15日(木)	厚原北公会堂	14:30~15:30
	三ッ沢作業所	11:00~12:00		吉永公民館	9:30~12:00
	富士見台市営住宅第1集会場	13:00~15:00		原田公民館	13:00~15:00
	森島公会堂	9:30~12:00		玉渡神社	9:30~12:00
	水戸島下八幡神社	13:00~15:00		天間南区公会堂	13:00~15:00
4月8日(木)	法蔵寺	9:30~10:30	4月16日(金)	鈴川氏子会館	9:30~12:00
	大渕公民館	11:00~15:00		吉原公園西側	13:00~15:00
	富士公民館	9:30~12:00		勝又鉄工場広場	9:30~12:00
	十兵衛八幡神社	13:00~15:00		宮の上公会堂	13:00~15:00
4月9日(金)	石坂公会堂	9:30~12:00	4月19日(月)	元吉原公民館	9:30~12:00
	一色秋山宅	13:30~15:00		柏原六王神社	13:00~15:00
	松本・松崎商事	9:30~10:30		伝法公民館	9:30~12:00
	柚木公会堂	11:00~12:00	4月20日(火)	国久保公民館	13:00~15:00
	市役所	13:00~15:00		市立体育館	9:30~15:00
	中島倉庫	13:00~15:00		鷹岡公民館	9:30~15:00



アイヌの若者に恋した少女

手児のよび坂

手児のよび坂は元吉原今井の東と
いう説と、はらだせいがんじ原田清岩寺前という説が
あって場所は定かではありません。

いずれにしても万葉の昔、旅人が
遠くに残した妻や恋人を想って足を
止め、積りつもったせつなさが、い
つかこんな物語となって残りました。



原田にある清岩寺山門



たちに知れ渡り、ねたみ、妨害する
者があらわれるようになったのです。

水面に響く娘のよび声

アイヌの若者は、どんなにじやま
をされても娘恋しさに通いましたが、
じやまをする者がだんだん増えて、
娘にあえなくなってしまうのです。

娘は毎晩、坂の下にたたずんで、
いつまでも若者を待ち続けました。

まったく姿をみせなくなった若者
恋しさに、娘のせつなく悲しい声だ
けが、浮島沼の水面にいつまでも流
れていったということです。

むかし、元吉原の海べに美しい娘
がいました。あしたかやま愛鷹山の向こうにはア
イヌの若者が住んでいました。

ある時、海べでふと出会った二人
は、たちまち恋をし愛しあう仲とな
りました。

夜ごとアイヌの若者は愛鷹山を越
え、うきしまほま浮島沼を渡って遠い道のりを娘
に逢うためにやって来ました。娘も
胸ときめかせて毎晩、村はずれの坂
の下まで若者を出迎えに行きました。
坂のふもとでの二人の逢瀬がすぎて
いきました。

しかし、そんな二人の幸せは長く
は続きませんでした。いつしか村人

市立博物館
展示物
紹介

ひがしだいら
東平遺跡

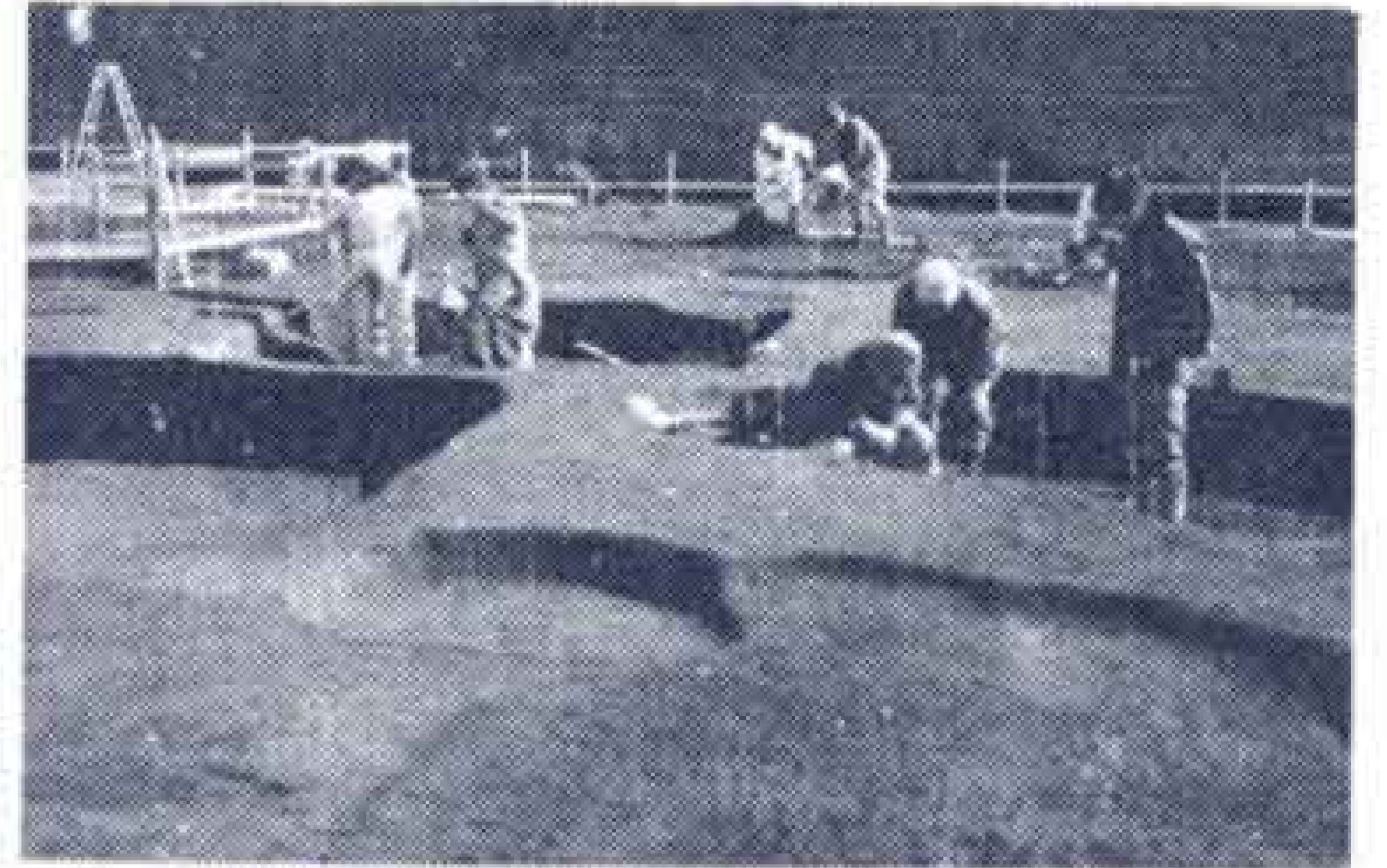

東名富士インター付近にある
東平遺跡の発掘風景

わが国は大化の改新(645年)以降
中国にならった律令(法律)を制定
し、天皇を中心とした中央集権国家
をめざして、政治のしくみを整えて
いきました。

大化の改新をさかいに、現在の静
岡県は、それまであった小国が統合
され、とおとうみするが遠近・駿河・伊豆の三国が成
立しました。そして、駿河国は、富
士郡など七つの郡に分けられました。

さらに、富士郡には七つの郷がお
かれ、東平遺跡は、そうした郷の一
つである「くじの郷久武の郷」ではなかつた
かと考えられています。

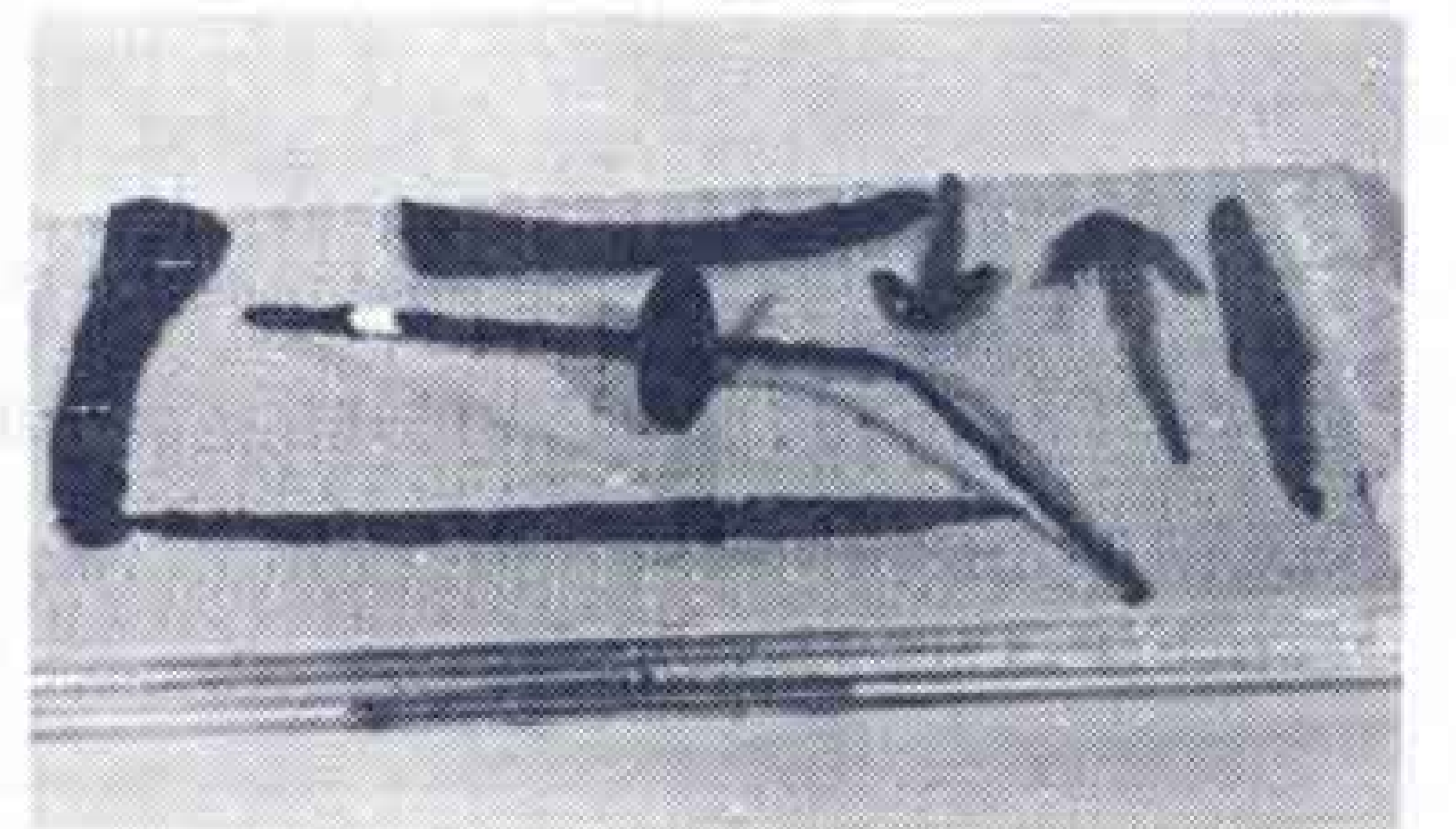

出土した鉄器類(約1,200年前)

ご期待ください。ただ今準備中
市立博物館の企画展

仮称 **富士市の沿岸漁業**
4/23 ~ 5/30 まで

※ **ごみのおはなし**



アルミ缶の原料である、ボーキサイト(鉱石)は、100
%輸入です。

しかも、アルミ缶は「電気の缶詰」といわれるように
エネルギー(電気)をたくさん使用します。

ところが、アルミ缶を資源として生まれかわらせると、
27分の1ですむといわれています。

いいかえれば、エネルギーが96%節約できるわけです。

——進めよう ごみの減量・資源化——