

広報 **ふじ**

56.11.5

No. 330



ふれあい — そして、理解を

福祉まつり 体験コーナーで

市民大学講座

駿河湾のなぞ

生きている化石と地震の原因を求明する、東海大学 星野教授

物から心への豊かさが叫ばれている今日。市は産業文化都市づくりを目ざしていますが、その一環として9月から「市民大学講座」を開設しました。

大学講座は、2回の特別講座を含め12回の講座で、講師は日本文化の、各分野で活躍されている方々ばかりです。

本号では、10月21日吉原市民会館で行った、東海大学教授、星野通平先生の「駿河湾のなぞ」の講座を4ページにわたって要約しました。

もっと海に関心を

富士山に向かっている駿河湾は、世界的にも非常にユニークな海です。

しかし、人々の関心は非常に低い。

たとえば、東名高速道路や富士山周辺の案内図で、富士山の説明はあるが、駿河湾の説明は一つもないのです。日本は、海にかこまれているので、海洋国といわれますが、海との縁は薄いのです。

これからの日本は、海にもっと関心を持たなければいけないと思います。

海洋資源は、私たち人類に残された唯一の貴重な資源です。国際海洋法においても、この貴重な資源を人類発展のために、いかさなければならぬ—としています。

日本が海洋国であるならば、以前の200カイリ問題や漁場問題にしても、もっとリーダーシップを発揮し

てもよかったです。

しかし、残念ながらまったくない。これが現状です。

日本は、「海の心」というものが欠けているのです。「海の心」とは何か。

これは、要するに狩猟の心です。日本人の大多数の心である「農耕の心」とは、非常に対立するものです。

大切な狩猟の心

「農耕の心」とは、いわゆる農業であり、二宮尊徳に代表される、隣人を非常に大切にするという道徳的な心です。ところが、漁業は獲物を追いかけるという、非常に荒々しい生き方をする。自分で判断して、とことんまで行動する。これが、「狩猟の心」です。



〔駿河湾のなぞについて講演する星野教授〕

日本に「海の心」が育たなかったのは、江戸時代に鎖国があったからだと思うんです。江戸時代の鎖国というのは、日本が海と縁が切れる仕上げをしたのです。それ以前、つまり根本的には、弥生から始まる農耕の時代からです。事実、縄文時代は、すばらしい狩猟の時代でした。貝塚の中には、たくさんの貝や魚の骨が残っています。

「海の心」というのは、自分で1人歩きできる、独立の精神なんです。この精神が必要だと思うんです。

毎日が防火デーです ぼくの家

秋の火災予防運動

11月26日～12月2日まで

昨年、市内では123件の火災があり、そのうち住宅火災が33件ありました。今回の運動では、住宅火災の防止を重点に消防団による住宅の調査などを行います。

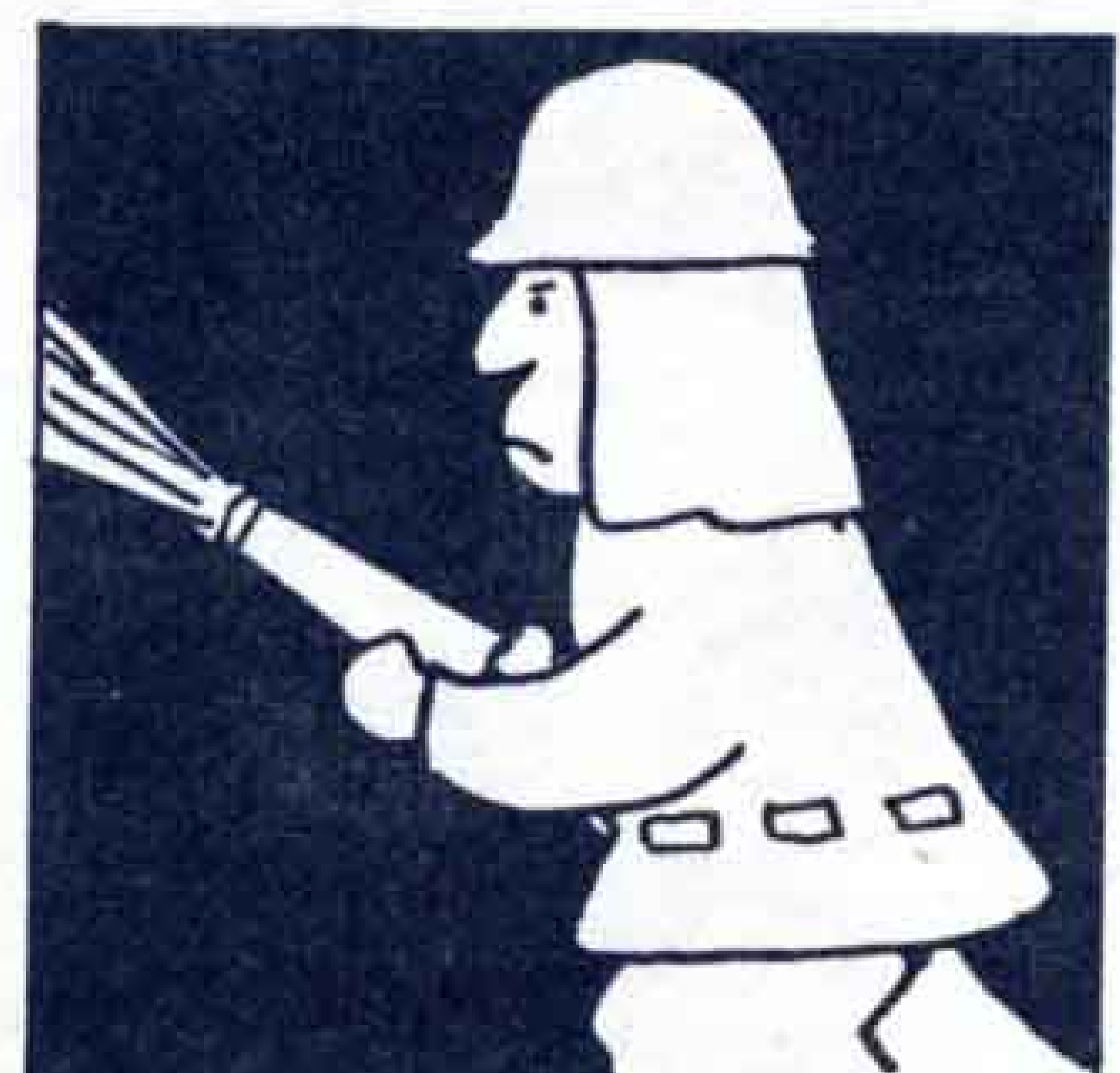

生きている化石

では、ここで駿河湾のことについてふれてみたいと思います。

陸地から海底に向かい、なだらかな斜面を大陸棚と呼んでいます。

日本の大陸棚は非常にせまく、特に、この富士川沖は、ほとんど大陸棚がありません。駿河湾は、海岸からはじまって、すぐに深くなっています。深いところでは、2,500mもあります。沿岸でも浅いところが少なく、そのまま1,300m位のところまで深くおちています。

駿河湾は、湾とはいっても、その水はそのまま外洋につながっているので、カツオやマグロなどの外洋の魚がはいり込んでいるし、湾奥の由比の海岸には、ブリを捕る大きな網が張られています。

しかし、駿河湾の漁業を特徴づけているのは、これら外洋の大形の魚ではなく、シラスやサクラエビなどの小さな生き物です。

駿河湾沿岸の漁獲のうち湾奥から湾の西側にかけての大部分は、シラスとサクラエビです。沼津の内浦湾では、サバ・カタクチイワシ・ムロ

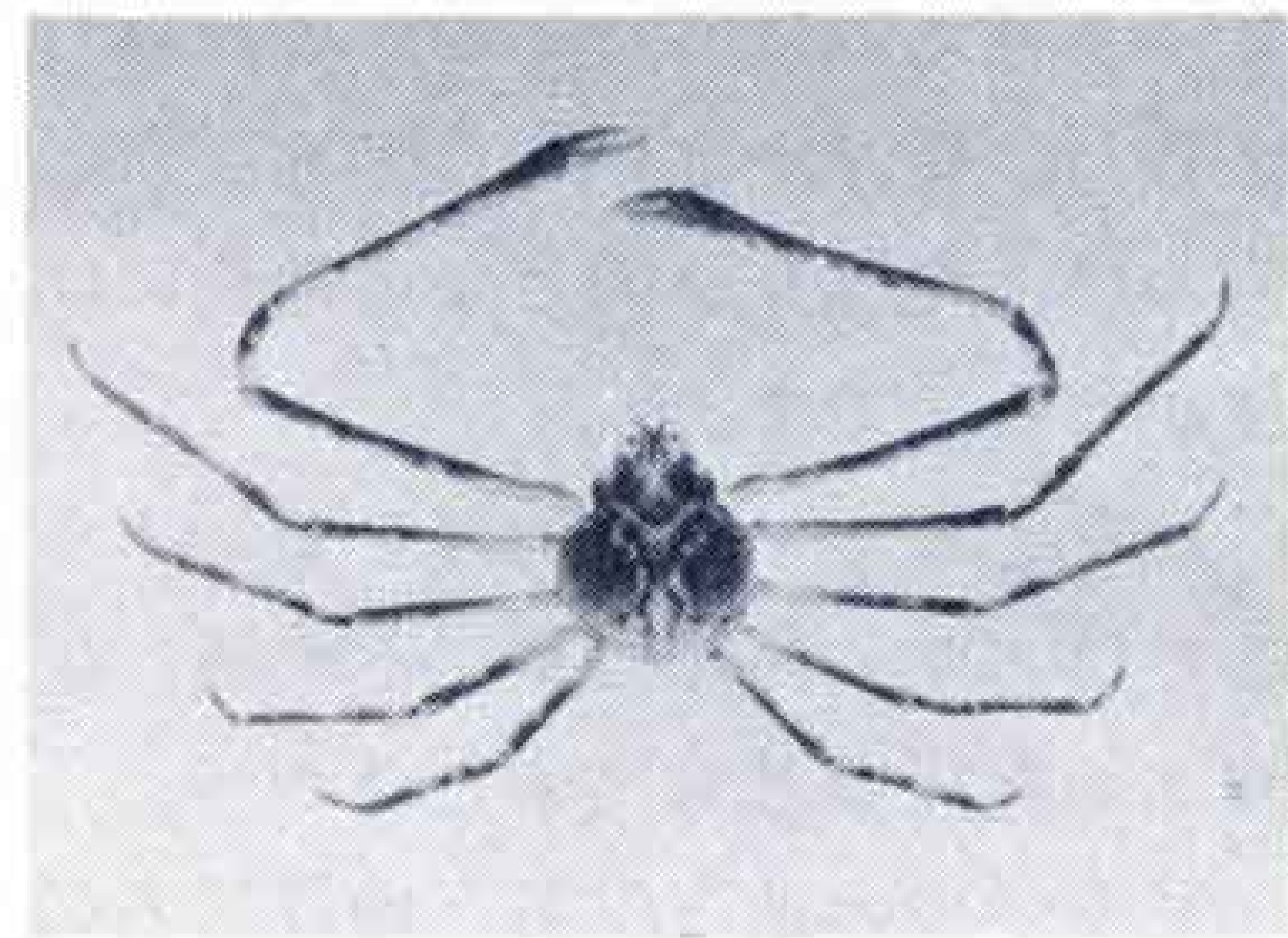

タカアシガニ

アジなど、そのほとんどが魚類です。

ところで、私が駿河湾の動物に興味をもつのは、これら漁獲の対象になっているものだけではありません。

むしろ、日常生活にはほとんど役にもたない生き物たちです。

日本列島で、すんでいる魚の種類が一番多いのは、土佐湾です。ここには、日本の魚種の約半数にあたる1,200種類がいるといわれています。

駿河湾は、1,000種類の魚がおり、土佐湾についています。この数多くの魚の中には、生きている化石とよばれるものが非常に多いんです。

たとえば、サクラエビ・タカアシガニ・ハダカイワシ・ミツクリザメ・ラブカなど。

タカアシガニとハダカイワシ

それでは、ここで生きている化石といわれるものを2~3説明します。

タカアシガニは、世界で最大の節足動物ということで知られています。

両側の脚の先端から先端まで、3mに達するものもあります。三角形をした甲羅は、30cmの大きさがあり、昔は、いぼいぼのある赤い甲羅を鬼の面にみたとて、魔よけのまじ



ないに、伊豆の民家の門先に掲げたそうです。

タカアシガニは、駿河湾の特産というのではなく、相模湾や土佐湾にもすんでいます。また、駿河湾のタカアシガニは、駿河湾ならどこにでもいる、というものではありません。タカアシガニがすんでいるのは、駿河湾の東側、つまり伊豆半島側の上部大陸斜面にすんでいて、秋から春の漁獲期になると、戸田港あたりを出港した底びき船の網にかかってくる。

タカアシガニの先祖は、今からおよそ1,200万年位前に栄え、その化石が長野県飯田市附近の地層から見つかっています。

ハダカイワシは、体長1.5m位で、体はやや長く、多少ひらべったい感じの魚です。種類は30種類位で、

16ミリ映写技術者養成講習会

- ☆と き 11月30日~12月2日
18:00~20:30
- ☆ところ 市立鷹岡公民館
- ☆定員 50人 (20歳以上の人)
- ☆受講料 無料
- ☆申込締切日 11月20日まで
- ☆申込先 鷹岡、富士、富士南、田子浦、岩松、富士駅南の各公民館

年末年始市民スキー教室

- ☆第1班 12月28日~57年1月3日
会費 大人31,000円子ども28,000円
- ☆第2班 12月30日~57年1月3日
会費 大人26,000円子ども23,000円
- ☆ところ 岐阜県朴の木平スキー場
- ☆募集人員 いずれも40人
- ☆申込締切日 12月5日まで
- ☆申込先 市スポーツ振興課
☎51-0123 内線457

子ども会駅伝大会

- ☆と き 11月15日(日)
(小雨決行)
- ☆ところ 市役所駐車場
- ☆受付 8:30
- ☆スタート 10:00
- ☆チーム編成 各小学校区1チーム
各学年(1年~6年)男女各2名、補欠各学年男女各1名



世界で生きている化石がたくさんいる所は、代表的なものとして、陸上でいえば南米エクアドル沖のガラパゴス諸島です。

ここには、300觔をこす大きな陸亀がいたり、中生代の恐竜をおもわせる大トカゲなど、奇妙な動物がたくさんいるところです。

もう一つ、水域でいえばソ連のバイカル湖です。

ここには、生きている化石として有名なアザラシがいます。他に、プラ

ンクトン性の動物など、生きている化石といわれるものが多いです。

ガラパゴス諸島・バイカル湖・駿河湾に共通していることは、非常に環境が一定しているということです。

ガラパゴス諸島は、赤道直下ですが、南米西岸を北上する寒流系のペルー海流が流れているので、1年を通じて気温が20数度です。

バイカル湖は、冬になると凍ってしましますが、中の水温は年間を通じて4度位で、ほとんど変わらない。

駿河湾も同じように、生きている化石がすんでいる所の年間の水温が、4度から7度位と一定しています。

このようなことから、生物が永く生きていくには、環境の変化のないことが、大きな条件となっています。

逆にいえば、環境の変化は、生物進化の大きな要因になっている、ということです。

このことは、最近のいちじるしい環境破壊の問題とあわせて、人類の将来についても、いささかヒントをなげかける問題のように思います。

いずれも発光器をもっています。

現在では、発光器までそなえた、れっきとした深海魚のハダカイワシも、もとをたどれば、海の浅いところを泳ぎまわっていた魚でした。

ハダカイワシの化石は、田沢湖の東方、岩手県雫石盆地附近の中新生の地層から、たくさんの魚の化石にまじって発見されました。

また、駿河湾と相模湾だけにすんでいて、駿河湾では、年間8,000トンの水揚げ高をこすサクラエビも、生きている化石の一種です。

エビの仲間では、沼津や興津だけに知られているショウジョウエビも、生きている化石の仲間です。

環境の一定が秘けつ

このように、むかし栄えた生物がどうして駿河湾にいるのか。これが非常に問題なんです。

地震の原因はマグマか

次に、地震の話をしたしたいと思います。私は、実際には地震学者ではありませんが、地震というものは、地質と関連がありますので、そちらの方面からしたいと思います。

今から8~9年前の1973年ころに、「遠州灘に地震が起る」とある地震学者がいました。その根拠は1945年ころ、熊野灘地震が起り、その1年後に、三河湾の地震が起きたからです。地震には、空白地帯という考え方がありまして、地震が起ったら、まだ起っていないその隣に地震が起

るといわれています。

したがって、遠州灘には、まだ起っていないから、という訳です。

1974年に私の学校で地震学会がありました。その時、私は『空白地帯という考え方はおかしい』と発言しました。なぜかという、地震が起るのは、やはり原因となる地質に関連があるんです。

地質を考えずに、地震を予知することはおかしいんです。その後、駿河湾地震説なども出ましたが…。

私の学校の地震学者と地質学者の

市制15周年記念特別展

仏像の源流

とき 11月3日 ~ 12月22日

ところ 市立博物館

観覧料 大人200円 子ども100円



間でも、多少意見のくい違いがあるんです。地震学者は『もう、起るころだろう』といますが、地質学者は、『すぐには起らないだろ』とっています。

プレート説には疑問が

地震が起る原因としては、いろいろと説がありますが、実際には、はっきりつかめていません。

現在では、プレート説がいわれていますが……。いわゆる地球は、何枚かの板によって構成されており、その板がずれることによって、地震が起るという説です。

しかし、学者の中には、プレート説を否定するものもいるんです。私もその1人です。厚さ100 程度の何枚もの地層がずれて起る、というプレート説は、平面的に考えた場合はもっともですが、立体的に考えた場合は無理じゃないかと思えます。

実際には、地球は丸いんですから。一つのものを見るには、いろいろな方向から見る必要がありますから考え方もいろいろあると思えます。

しかし、私は、地震の原因は日本でも昔からいわれているマグマ（溶解状の溶岩）説だと思えます。

ある学者が、関東大地震などについての調査をまとめたものがありますが、地震というものは、マグマであることを強調しています。私も、地球内部のマグマや熱が原因であると考えています。

現在、東海地震説が叫ばれている

中で、最近の地震学会でも、学者の中からは、マグマの活動と関係がある、と発表しています。

プレート説というのは、非常にまちまちな考え方であると思えます。最近、プレート説に対する疑問点や問題も、数多く出ています。伊豆半島も海の底からできたフィリピン・プレートと呼ばれるものとは、まったく違います。これはあくまでも陸地の一部分なんです。

日本列島を2分する フォッサ・マグナ

駿河湾のあるこの地域は、日本列島の地質上で非常に有名なところなんです。これは、フォッサ・マグナ（大きな溝）と呼ばれています。

新潟の糸魚川の辺から松本平、甲府盆地の西側を通って、日本列島を2分している大きな断層です。

フォッサ・マグナを境にして、日本は、東と西に大きな地層の違いをみせています。駿河湾の中にも断層の違いがあるんです。この断層は、陸地の断層に関連があると思えます。

また、御前崎の地盤沈下を地震と結びつける人がいます。しかし、地盤沈下の現象は、何を表現しているのかということです。ここには、相良油田があり、深さ40 程度の地盤



〔講義に聞き入る受講生〕

とは関係なく、もっと浅い地層との関連の方が確かだと思います。要するに、地表の地盤をささえているのは、そんなに深い所ではないはずなんです。地震というものは、今後さらに求明すべきもので、予知というところまでは、まだいっていません。

気圧の問題があれだけわかっていながら、天気予報というものがなかなか解らない現状です。ただし、災害に対しての準備は常に必要です。

日本という国は、理屈をとことんまで追求する、ということに欠けていると思えます。初めにも話したように、道徳的な心も必要ですが、それと同時に、物ごとに対して追求するという狩猟の心も必要です。

話しがあちこちとびましたが、この辺で終わりにしたいと思います。

文中で、駿河湾の生きている化石については、星野先生の著書「駿河湾のなぞ」を参考にさせていただきました。



ごみの出し方5原則

- ・きめられた日の
- ・きめられた時間に
- ・きめられたものを
- ・きめられた方法で
- ・きめられた場所へ



技能フェスティバル



技能フェスティバル

職人さんたちのお祭り、第3回富士市技能フェスティバルが、10月17日、18日の2日間パピー4階催事場で開かれました。

17団体14職種の職人さんたちが、日ごろの伝統技能をすばらしい手さばきで披露すると、つめかけた市民から盛んに拍手がおくられました。

消防訓練大会

消防操法訓練及び訓練礼式が、10月25日富士市公設地方卸売市場の駐車場で、市内24分団 510 余人が参加して開かれました。

競技成績は小型ポンプ操法22分団、ポンプ車操法15分団、訓練礼式第2方面隊が優勝し県消防協会富士支部大会に出場します。



消防訓練



心臓ペースメーカー

友の会をご存知ですか

私は、現在五十八歳です。

数年前のある日突然目まいがして倒れ、医者から脈が四〇以下になっていて、危険な状態だといわれたときには、もうこれ駄目かと思いました。

しかし、ペースメーカーの植え込み手術をして命をとりとめることができました。

それ以来、ペースメーカーという電子機器を体内に植え込み、心臓に正規な脈拍を打たせているのですから、自分の脈拍数には常に気をつけています。

このような経験をした人たちが、励め、励ましあう団体が、心臓ペースメーカー友の会です。

県下には、百五十人の会員がいて、富士市は十人が登録しています。

実際には、この数倍の人たちが心臓の病気で悩んでいることと思います。

私も経験者として、お役にたきたいし、心臓障害の皆様の助け合いの輪を広げていきたいと思っておりますので、友の会への入会をお待ちしています。

ご連絡ください。

○連絡先

今泉九一三十一 柳井鏡蔵

五一三〇一九

市福祉課 五〇一〇二二三内線二三三四



日本の型染展

日本の型染め界の第一人者たちの作品を集めた「日本の型染展」が10月23日から25日まで3日間富士文化センターで開かれました。

この型染展は、市と富士の型染グループが協力して開いたもので、最終日の25日、人間国宝・小宮康孝さんの特別記念講演もありました。

そうそう、新幹線が富士に停車してくれたら大助かりです。

—— 富士市に望むことは。

棚田 子供が成長してくるといろいろ感じて来るんですが……。まず、一歳までの医療費の助成を三歳くらいまでにしてほしいワ。それと、学校での児童の服装なんですが、親が着せた服でいられないかしら。またおむすかしいでしょうが工場が学校から離れたらどんなによいでしょうね。

棚田 富士と吉原の二つのまちが、まだくつつききれていないようで、ちよつと不便ですね。気候はいいし住み良いところですよ。でも、物価が高いみたい。実のところ、土地の人はこわかつたけど、つきあつてみると陽気がいいワ。それにみなさん働き者ね。

あの街



わが街 棚田久美子さん(31歳) 幹将くん(2歳) (緑ヶ丘)

—— 八代市はどんなところですか。

棚田 八代平野の球磨川沿にひらけた城下町です。イクサやザボンの産地ですが、製紙工場もあるんですよ。

—— 富士市の印象は。

棚田 このまちほどではないけど、八代にも製紙工場がありますので、この臭いはそれほど抵抗はありませんでした。でも、子供がいるとやっぱり気になりますネ。特に学校が工場の煙突で囲まれているのには驚きました。富士市は仕事のまちという感じですね。

—— 住んでみてどうですか。

知事表彰に輝く

昭和56年度の県知事表彰式が、11月3日静岡県庁で行われ、市内では次の2人が受賞されました。

産業開発振興功労

中井芳太郎さん

富士見台2 (75歳)



31年有余の長い間、青果食品市場(株)等の代表取締役社長を歴任されるとともに静岡県卸売市場整備計画の推進に卒先協力し、富士市公設地方卸売市場の開設に尽力されました。

また、吉原市助役、静岡県議会議員、富士商工会議所常議員など多数の要職をつとめられ、広く地域産業基盤整備の振興に多大の貢献をされました。

水・火災防護功労

小笠原実男さん

中野町1 (67歳)



35年有余の長い間、消防団員として献身的な奉仕をされ、特に消防団長等の幹部として団員の融和と消防の近代化に努め、市民の生命と財産の保護にあたられました。

その間、司法保護司、県民生児童委員、県里親連合会監事など要職をつとめられ、薄幸な子どもの里親としても社会福祉に多大の貢献をされました。

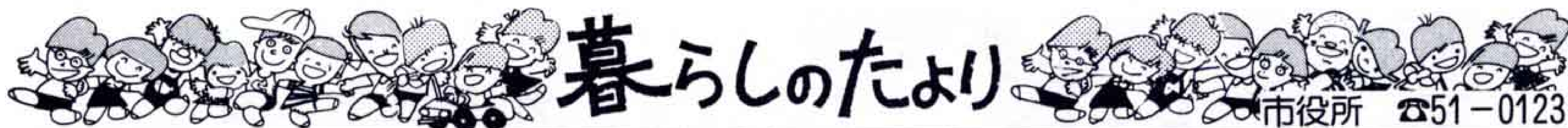

市役所 ☎51-0123



市場祭・農業祭を開催

- ◇とき 11月15日(日) 8:30~13:00
- ◇ところ 富士市公設地方卸売市場
- ◇内容
 - ・青果物、水産物、ハム、ソーセージなどの関連食品の即売会
 - ・農産物のセリ売や試食コーナー
 - ・魚料理の講習会
 - ・農産物品評会など

一級・二級 技能士通信講座

- ◇訓練科
 - 一級 機械加工科・仕上げ科・板金科・配管科・(機械製図・建築大工は近く開設予定)
 - 二級 機械加工科・仕上げ科・機械製図科・塗装科など29科
- ◇受講資格 実務経験があれば、だれでも受講できます。
- ◇訓練期間 標準1ヵ年
(いつでも受付ます)
- ◇受講料 一級 8,000 二級 6,000
- ◇申込み先 静岡市登呂3丁目1の35 静岡総合高等職業訓練校

「青年の主張」 作文を募集

市教育委員会社会教育課は、来年成人式を迎える青年を対象に、作文を募集します。

応募作文をもとに記念文集を作成し、成人式の時にお渡しします。

- ◇テーマ
 - ・いま職場(学園)から訴える
 - ・わたしの挑戦
 - ・ひとつの出会い
 - ・同世代への提言
 - ・国際社会と青年

- ◇対象になる人
昭和36年4月2日から昭和37年4月1日までに生まれた人。
- ◇字数 上記のテーマから1つ選んで、原稿用紙2枚程度に。
- ◇募集期間 11月1日~12月5日
- ◇申込み先 〒417 市内永田61の1 市教育委員会社会教育課へ郵送又は、直接お持ちください。

豊かな老後は 国民年金で

11月は、国民年金推進月間です。日本人の平均寿命は、男73歳、女78歳をこえ、世界のトップクラスになり、老後の生活設計は年金をぬきにしては考えられなくなりました。

◇国民年金に加入する人とは

国内に住所がある20歳以上60歳未満の人で、

- 必ず加入する人
農業、漁業、商業などの自営業の人及び従業員が5人未満の事業所で働く人とその家族。
- 希望で加入する人
厚生年金や共済組合などの国民年金以外の年金制度に加入している人の配偶者、年金や恩給を受けている人及び昼間部の大学生など。
- ◇保険料 1ヵ月4,500円(昭和57年4月から5,220円) 400円を上積みして納める付加年金もあります。
※詳しくは市保険年金課へ内線261

「人権マンガ展」を開催

- 富士人権擁護委員協議会と静岡地方法務局富士支局は、第33回人権週間事業として、小・中・高校生による「人権マンガ展」を開きます。
- ◇とき 11月30日~12月12日
 - ◇ところ 市役所2階市民ギャラリー

第3回 生協まつり

- ◇とき 11月22日(日)10:00~14:00
(雨天の場合は11月23日)
- ◇ところ 市役所南側駐車場
- ◇催物 コープ商品の展示と即売
・各地区の手作り品販売・野菜市
・もちつき・不用品コーナー・人形劇など。

市長選挙 市議補欠選挙の立候補予定者説明会

市選挙管理委員会は、市長選挙・市議会議員補欠選挙についての立候補予定者説明会を開きます。

- ◇立候補予定者説明会 11月30日(月) 10:00~
市役所8階第1会議室
- ◇告示 12月10日(木)
- ◇立候補届出期間 12月10日(木)・11日(金)
- ◇投票日 12月20日(日)

——違反のないきれいな選挙にするために——

選挙が近づくと、街のあちらこちらに時局講演会などの告知ポスターがはらんします。

これらのポスターは開催期日が過ぎたら、直ちに撤去するよう法律で義務づけられていますので、選挙の告示(12月10日)以後はすべて違反ポスターとなります。

又、後援会連絡所等のステッカーをはることも禁止されました。きれいな選挙をするために、みんなで違反のないようにしましょう。

育てよう みんなの力で きれいな選挙

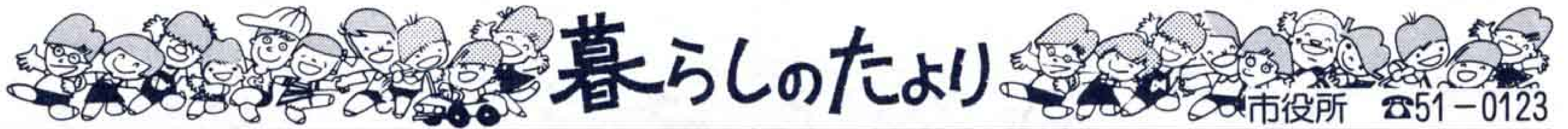

富士駅伝参加チームを募集

- **と き** 12月13日(日) 雨天決行
8:20 開会式 富士見台小学校
- **と ころ** 富士見台団地周辺道路
- **部 門** ○ 中学校男子の部 ○ 高校男子の部 ○ 一般男子の部 ○ 女子の部 (中学生、高校生、一般)
- **発走時間** ○ 中学校男子の部、女子の部…… 9:00
○ 高校男子の部、一般男子の部…… 11:00
- **区 間** ○ 中学校男子の部、女子の部…… 1区～7区 (コース1周、1区間 3,700m)
○ 高校男子の部、一般男子の部…… 1区～6区、1区 7,200m、2区～6区 3,700m。
- **チーム編成** ○ 中学校男子の部、女子の部…… 1チーム正選手7人、補欠2人。
○ 高校男子の部、一般男子の部…… 1チーム正選手6人、補欠2人
- **出場制限** 昭和55年度の県大会以上の駅伝大会で、3位以内に入賞したチームは出場できない。
- **参加料** 無 料
- **申込方法及び問合せ先** 申込用紙を1部作成し、11月24日(火)までに市教育委員会スポーツ振興課へ。
〒417 富士市永田61-1 ☎51-0123内線457
- **表 彰** 各部門1位～3位まで及び、区間優秀者を表彰する。
- **ゼッケン** ○ ゼッケン番号は、申込順に主催者が連絡する。
○ ゼッケン及びタスキは、各チームで作成し、タスキについては、受付時に本部の検印を受ける。

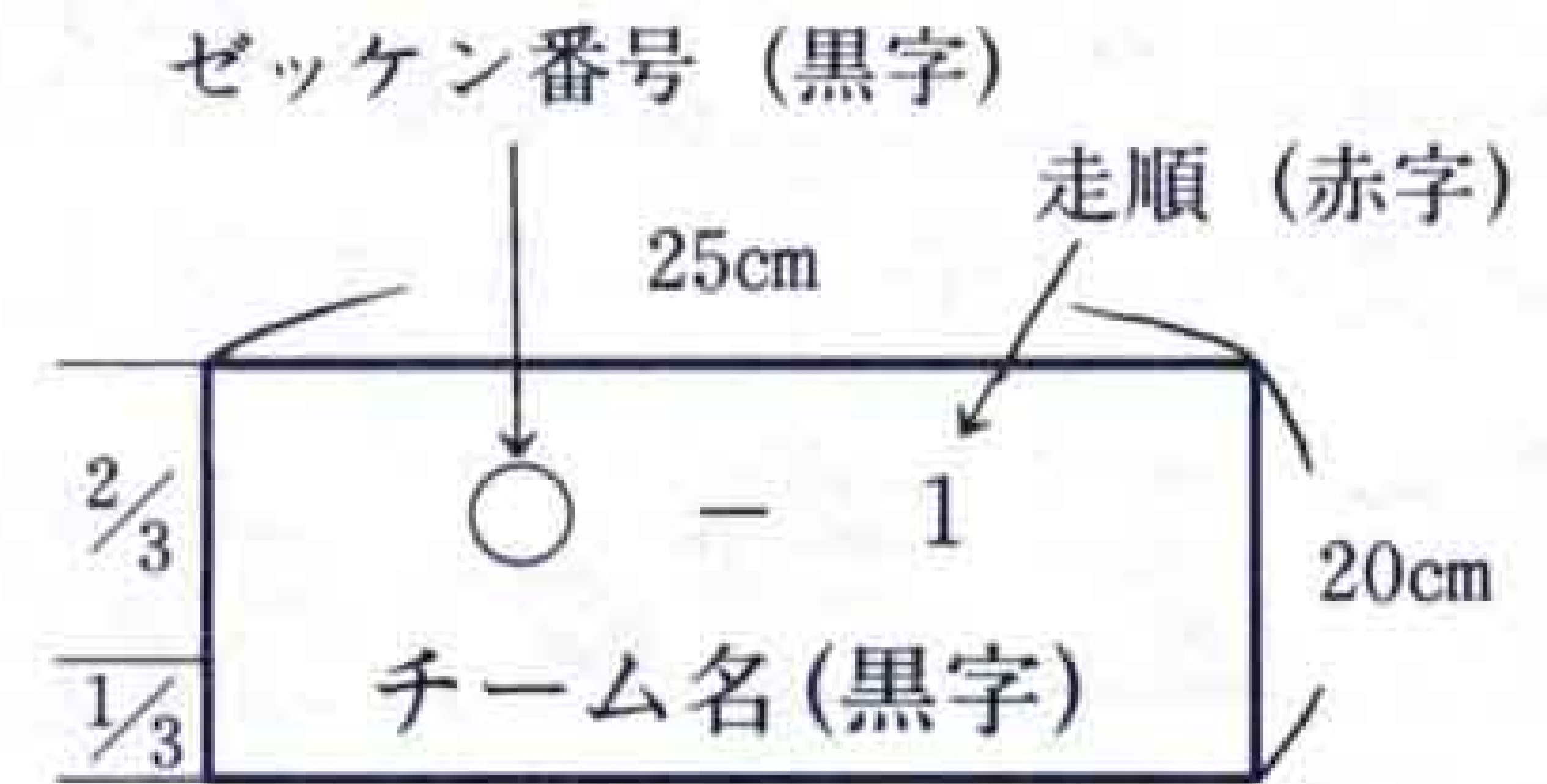

- **その他**
 - 伴走は認めない。
 - 選手は、必ず医師の健康診断を受け参加すること。
 - 応急処置のほか主催者は責任を負わないので、スポーツ傷害保険に加入すること。
 - 中学生は、保護者の承諾書を提出すること。
 - 申込み用紙の請求は、スポーツ振興課へ。

いっせい防疫

月 日	午 前	午 後
11月19日(木)	吉原上中町	三日市 中村町
20日(金)	上田端 田端町	傘木
24日(火)	厚原東1～3	中桁 片宿
26日(木)	高島 新青島町 平垣北町	塔の木 川原宿 本市場4
27日(金)	本市場3 五味島	本市場1 本市場2 本州社宅 浅間町
30日(月)	国久 藤間	本市場新田 中島新道町

富士市戦没者追悼式

と き 11月17日(火) 10:00から
と ころ 吉原市民会館大ホール

11月の休日当直医

休日当直医は富士市医師会が、急病者のために定めたものです。急病のときだけご利用ください。

◇11月8日

外科 宮下医院 61-0376 平 垣
" 吉原病院 52-0780 南 町
産婦人科 望月医院 34-0445
西比奈

◇11月15日

外科 中央病院 61-8800 本市場
" 鈴木医院 52-2213 宇東川
産婦人科 遠藤医院 52-1941
吉原3

◇11月22日

外科 渡辺医院 61-0655 川成島
" 芦川病院 52-2480 中央2
産婦人科 中島医院 51-4188
永田町

◇11月23日

外科 松本医院 71-2570 久 沢
" 米山医院 52-0275 今泉1

産婦人科 窪田医院 61-3100

平 垣

◇11月29日

外科 川村医院 61-4050 中 島
" 吉田医院 51-2515 石 坂
産婦人科 谷 医院 61-0039

八幡町

※内科・小児科は医療センターで、
歯科は歯科医師会館で行います。
平日当直医は、ダイヤル市政案内
☎52-1111をご利用ください。

ふるさとのお話

ダンスパーティーを主催した

金正寺の猫



金正寺の山門

いつの頃か、平垣の金正寺に飼われていた年
とった大きな三毛猫は、近郷の猫をあつめて、
夜な夜なダンスパーティーを主催したという話
しが伝わっています。

平垣の不二山金正寺という古い寺
に、年とった大きな三毛猫がい
ました。その三毛がボスになって、
毎晩中島村の茅積場で、あたりの猫
をあつめ、ダンスパーティーをひら
いているのを、はっきり見たのは、
片宿のある百姓のおじいさんでした。

ある晩、風呂場の手拭いにどろが
ついており、かける場所も違ってい
ることに気づきました。

おじいさんは寝床へもぐって眠っ
たふりをしていますと、真夜中にな
って飼猫のタマが、手拭いを口にく
わえて出かけるではありませんか。

おじいさんは、不思議に思ってタ
マのあとをそっとつけてみました。
それとも知らない猫は、畑をぬけ、
田んぼ道を通って、中島村の茅積場
まで来ました。

そこには何十匹という猫が集まっ
て、てんでに手拭をあねさんかぶり
にして、後足で立ってゆかいそうに
おどっているではありませんか。

そのうち猫たちが一斉におどりを
やめて、大きな猫を迎えました。

手拭をイナセにかむって、ゆうゆ
うとやってきたのは、金正寺の猫だ
ったのです。

それからは、夜明けまで猫たちが
おどり狂ったということです。



平垣町
山本孝一さん
(75歳)

昔は、いろんな話しを親から子へ
語り聞かせてきたもんだ。この話し
もそうした一つとして、代々伝わっ
てきたのサ。

まあ特にいつの頃ということではな
ないが、何とおもしろい話しだねエ。

そういえばこの頃は、親が子供に
語り聞かせるということがないよう
だねエ。味気ないじゃないかね。

市立博物館 展示物

紹介

天間沢の人々 (ジオラマ)



縄文時代は数千年という長い期間
が続いただけに、市内に遺跡が多く
39カ所が確認されています。

遺跡の中で最も規模の大きいもの
は、鷹岡天間沢遺跡です。

この時代の人たちは、土器を作る
ことをおぼえ、土器で食物を煮炊き
したり、蓄えたりするようになりま
した。これらの土器は、のちには大
きなものが作られるようになり、豪
華な装飾をこらしたのものや、よく研
磨された精巧な土器もみられるよう



になり、日本
独特の文化を
創り出しまし
た。

当時の気候
は、温暖であ
ったといわれ
ています。

当時の人が使用した縄文土器



表紙のことは

市は、国際障害者年記念事業の一環として、
10月18日市役所駐車場で「福祉まつり＝ふれあ
い広場」を社会福祉協議会はじめ各団体と協
力して開きました。

好天にめぐまれた、この日、会場に設けられ
た福祉展、体験コーナー (アイマスク、車椅子)
などに、2万5,000人余の市民が訪れ、障害者と
健常者のふれあいを求め一日中賑わいました。