

広報

ふじ

56.10.5

No.328

できたぞ
人間ピラミッド
鷹岡中運動会



早期発見がきめ手 ふえる成人病



なんと!

死亡者の六割も

日本人の平均寿命は、男七十三歳、女七十八歳。医学の発達と生活水準の上昇は、私たちの健康を守るとともに、大幅な平均寿命の伸びを示しました。

しかし、反面、年々増え続けているのが、ガン・脳卒中・心臓病などの成人病。成人病は、死亡者の六割をも占めています。成人病を防ぐには、早期発見と適正な健康管理が大切です。

市は、ガン検診、循環器検診、などを行い、成人病の早期発見と予防に努めています。そこで、今回は、成人病対策について考えてみました。

ガン、脳卒中がトップ

成人病は慢性病の一種で、35歳すぎから65歳位までがかかりやすく、職場では働きざかり、家庭では一家の柱ともいべき人を襲うのでこわい病気です。

昨年、市内では、死亡者1,056人のうち、約65%にあたる686人が成人病で亡くなっています。その中でも多いのが、ガン、脳卒中、心臓病です。このほか、最近は糖尿病も増えてきました。

成人病は、若いときからすでに始まり、それが気がつかないうちに進

行します。そして、中年過ぎになってから表面化します。ですから、若いときから健康についての心がけと注意が大切です。

日本人に多い胃ガン

日本人は、4人に1人はガンで亡くなっています。特に、35歳から59歳までの働きざかりでは、死因の第1位を占めています。

市内でも昨年はガンが、死因の第

市内では100人のうち65人が

成人病死亡者

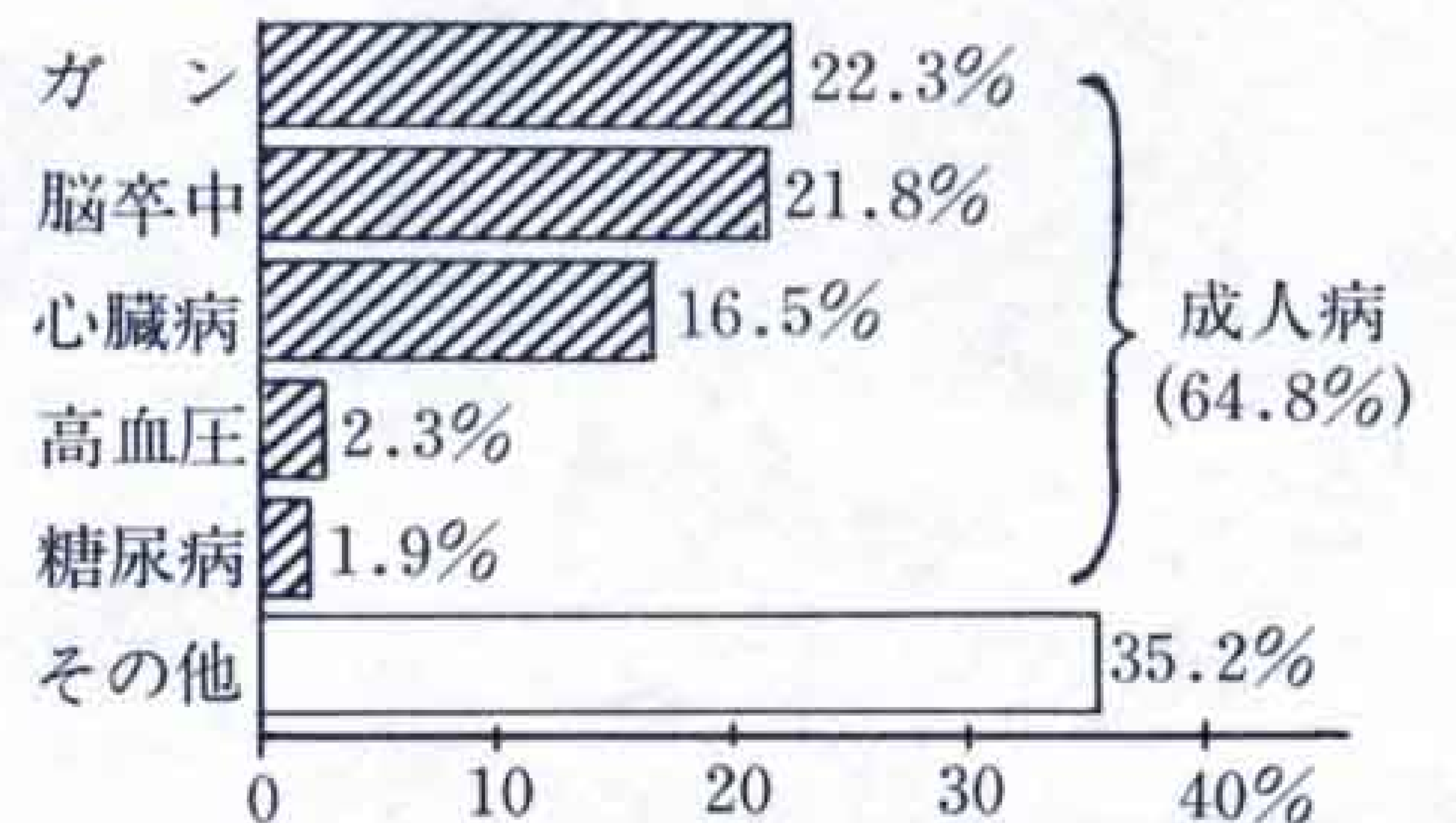

(昭和55年富士保健所調べ)

1位だった脳卒中を抜きました。

ガンの中で一番多いのが胃ガンです。市内のガン死亡者の主な原因別割合は、胃ガンが29%、肝臓ガンが16%、肺ガンが9%です。このほか女性特有のガンとして多いのが、子宮ガンです。

ガンは初期の場合、すぐに痛い



須津山荘



泣いています 須津川溪谷

ゴミは持ち帰って……

これから、本格的な秋の行楽シーズンを迎える須津川溪谷。須津川溪谷は、動・植物の種類も多く、県内でも有数の自然景観の良い所です。しかし、道路から一歩踏み込むと、夏の行楽客の落し物がいっぱい。キャンプ・バーベキューのあとのゴミや空カン、仮設トイレの放置など……非常に汚れています。市環境保全課では、ゴミは必ず持ち帰るよう呼びかけています。

か、かゆいとかいう自覚症状がほとんどありません。自覚症状が現れるのは、ガン細胞がある程度成長して、ガンという病気に近づいてからです。

それだけに、ちょっとした症状があると、「もしやガンでは」と心を痛めがちです。

しかし、初期のうちにガンであることをはっきりつかんでしまえば、それほど恐い病気ではありません。

早期に手術すれば、ほとんど100%治ります。

市内の主婦 A子さん(37歳)は、「昨年の7月、子宮ガンの検診を受けガンであることがわかり、驚きました。早期発見のため、手術も成功し元気に生活しています。私がもし、検診を受けていなかったら——と思うとゾッとします。本当にありがとうございました。」と市健康課へ手紙を出しています。

このように問題は早期発見です。これには、定期的に検診を受けるしか方法はありません。



定期的な健康診断を

胃のレントゲン検査には巡回車が



高血圧は十分注意

脳卒中は、脳の動脈が破れたり、つまったりして起こる発作のことで、破れると脳出血となり、つまると脳こうそくとなります。この2つは、症状がよく似ているので、合わせて脳卒中といいます。

今まで、成人病の中では最も多く、市内では、死亡者の約22%を占めています。高血圧の人がかかりやすく、年齢的には45歳ごろからで、60歳以上になると急激に増えています。

防ぐには、日常の自分の血圧を測り知っておくことが大切です。

食事では、塩分をひかえめにするよう心がけましょう。

ガン・脳卒中について多いのが心臓病です。

心臓は、全身へ休みなく血液を送り出すポンプの働きをしています。

心臓は筋肉でできていて、その根元を走っている冠状動脈の血液で養われています。この冠状動脈の壁に動脈硬化が起こって通り道が狭くな

ると、心臓の筋肉に十分酸素がいきわたらなくなり、狭心症や心筋こうそくのような発作が起こります。

年齢的には、やはり45歳すぎからかかりやすく、高齢になるほど増えています。防ぐには、日ごろの定期検診が大切です。

定期検診を受けよう

このような成人病を防ぐため市は、ガン検診(胃ガン、子宮ガン)、循環器検診などを行っています。

胃ガン検診については、町内会長さん、婦人会を通じて申込み受付をし、巡回車による検診を実施。

子宮ガン検診については、市内の各産婦人科で実施していますので、直接、病院へ申込んでください。

循環器検診については、胃ガン検診と同様の申込み方法です。

成人病は、除々にしのびより、気がつかないうちに進行する病気です。

自分の健康を守るため、定期的な健康診断を受けましょう。

市スポーツ祭山岳大会

- ◇とき 11月8日(日) (雨天中止)
- ◇集合場所と時間
勢子辻バス停前 9:00
- ◇コース 勢子辻バス停前9:30出発
→呼子岳縦走→同バス停15:30解散
- ◇対象者 市に在住・在勤する人
- ◇参加料 無料
- ◇申込み、問合せ先 吉原2丁目11-15 富士市山岳協会 ☎52-4003



昨年の技能フェスティバル

勤労者文化祭の

開催と作品募集

市内で働く勤労者の文化祭を10月17日・18日の2日間、パピー4階催事場で開催します。(第3回 富士市技能フェスティバルを同時開催)

作品募集は次のとおりです。

☆応募作品 油絵、水彩画、日本画
以上30号以下。写真、書道

☆申込み先 労働金庫富士支店

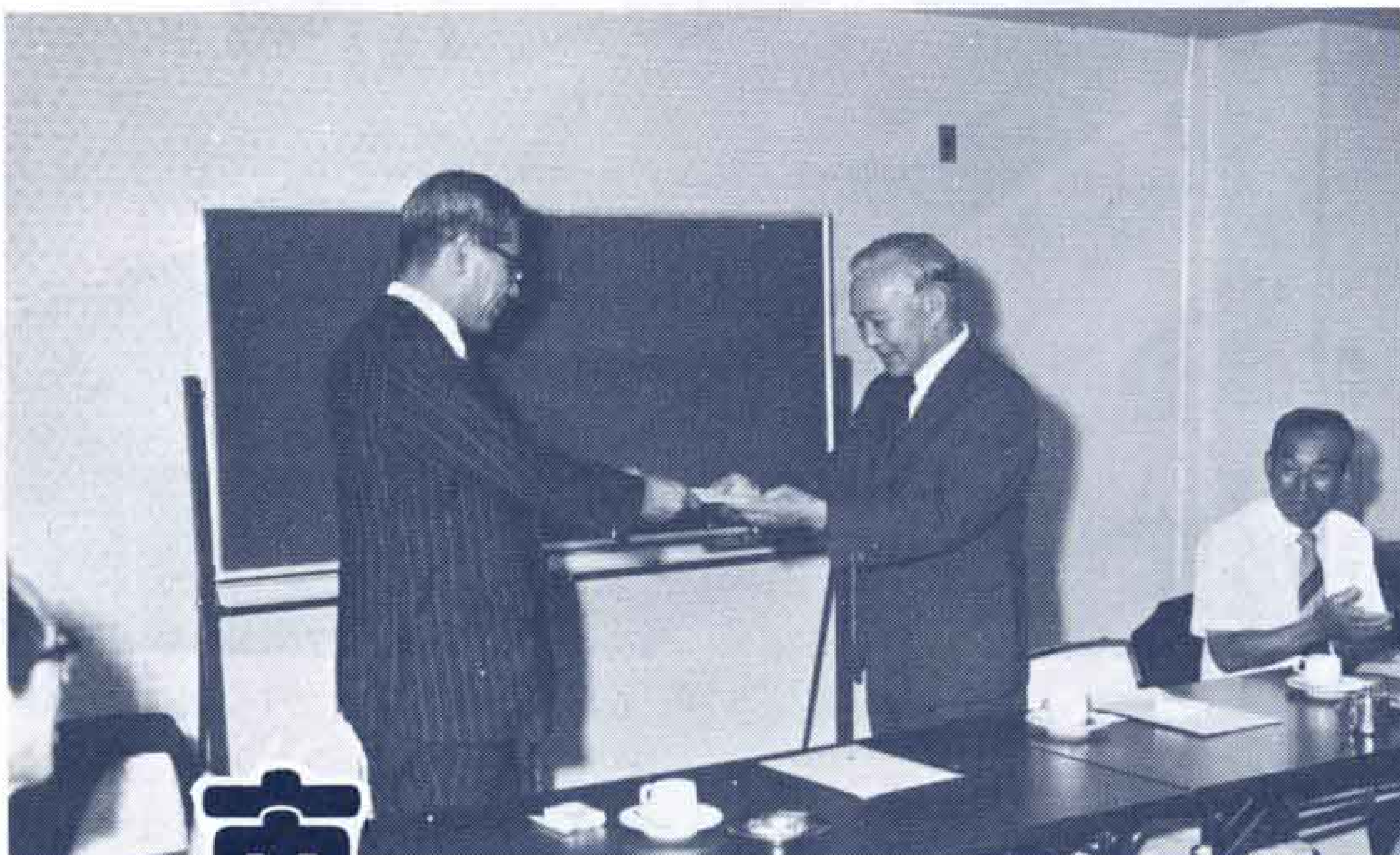

渡辺市長に提言書を手渡す石田座長

市民文化のすすめ

文化懇談会が提言

中心は3つの柱

市は、「生産と生活が調和する産業文化都市」をめざし、文化振興の基本方策を求めため、昭和54年9月「富士市民文化懇談会」を設置しました。

この文化懇談会は、石田潔氏を座長として発足以来、2カ年にわたり、討議を重ねてきました。

その結果、9月8日「市民文化のすすめ」と題し、3本の柱とその具体的方策20項目を渡辺市長に提言しました。

市はこの提言を、市民文化の方向を示すものとして受けとめ産業文化都市づくりをさらに進めます。

提言の主な点は次のとおりです。

富士山を基点とする都市づくり

◎まちに魅力とゆとりを
(文化公園) 広見公園を先例として、野外音楽堂、野外劇場、彫刻の森、美術館など、計画的な配置を。

(堤の並木・周遊道など) 大きな川を利用し、四季を通じて緑と花と水にふれあえる「堤の並木」や「チビッコ広場」さらに周遊道やサイクリングロードの整備を。

◎まちをきれいにする運動 市民ひとりひとりの自発性を出発点に広く市民団体、民間企業、行政機関が役割分担のもとに地域ぐるみで推進を。

◎モデル地区の設定 自然と人為と歴史が融合した都市美を形成するよう、その具体的な方策として、モデル地区の設定を。

◎公共施設に文化の香りを 公共施設は、画一的な方法によるだけでなく豊かな個性美と創造美にも配慮を。

◎富士山に映ろう景勝地の選定 仮称「富士十景」として選定、美しい富士の再認識を。

◎「ほたるの里」「鈴虫の里」づくり 身近かな自然に親しむ機会を地域の人たちの工夫と努力で。

文化振興の礎をつくるために

◎市民文化綱領の策定 市民に共通

ところで放送が聞こえるようになっていきます。

市は災害時に備えて、停電のときも放送できる非常電源取付工事を随時行っています。

特に避難場所や津波の危険がある海岸地域を中心に、今年度中には、172ヵ所に取付けが終る予定です。

なお、お近くの広報塔からの放送が聞えなくなったり、雑音がでているなど異常のある場合はご連絡ください。

(市広報広聴課)



停電時の広報無線は

(おたずねします) 9月1日の防災訓練には私も参加しました。天気がよく訓練は順調に進められ

ましたし、市役所からの広報無線による情報も聞こえました。

しかし、地震や台風で停電したら市役所からの情報はどうなるのでしょうか。お知らせください。

(一市民)

(おこたえします) 地震や台風の時停電すると情報はどうなるのか?市民のみなさんが心配するのは当然だと思います。

市内には、現在225ヵ所の広報無線受信局があり、市内のほぼ8割の

する目標を定め、文化への決意を誓い合い励まし合うための、仮称「市民文化綱領」の策定を。

◎文化振興基金の設定 市民の手づくり文化を具体化する方途として、行政だけでなく、広く市民、民間企業の協力を得て基金を設定。それを将来文化振興財団に。

◎文化の交流 文化は交流によって広まり、交流によって発展していくものであり、国内外と姉妹都市提携を。

◎高等教育機関の誘致 市民の文化水準を高めるための核づくりの方策として、大学・短大等の高等教育機関の誘致を。

◎総合市民文化会館の建設促進 市民文化活動の中心の場としての総合市民文化会館の建設促進を。

文化活動をもりあげるために

◎「富士市民文化賞」の創設 文化振興に寄与した市民や、団体の功績を顕彰して、文化活動を一層もりあげるために「富士市民文化賞」の創設を。

◎「富士の文化」を映画・スライドに 地域の歴史と文化を紹介する映画やスライドの制作と伝統行事、民話、郷土芸能などの集録発刊を。

◎市民芸術文化月間の設定 より多くの市民が芸術文化に関心を持ち、これらの文化行事に参加するために

も全市的な規模で春、秋を重点に「市民芸術文化月間」の設定を。

◎地区文化祭の拡充 地区内にある会社・工場・商店などにも参加を呼びかけ、その地区の特性を生かした文化祭を。

◎文化のための人材登録など 各分野のリーダーをボランティアとして人材登録し、市民の学習要求に応えていく。

◎青少年の健全育成 行事などに青少年の役割をできるだけ設定し、市民総ぐるみで健全育成につとめる。

◎「家庭の日」への期待 真に家庭をみつめ、実践目標を定め健全な家庭づくりにつとめることを期待。

◎市民みんなの富士まつり まつりは地域社会を維持し、発展させていくうえに大きな役割を果す。そこで富士まつりを市民みんなのまつりに。

◎「ふじ讃歌」の募集 市民誰もが心をひとつにして、気軽に楽しく歌える「ふじ讃歌」の創作を。作詞、作曲は広く市民から募集。

文化懇談会は、「富士市民の文化をどう進めるか」をテーマに、二年間を期限に懇談を重ねてきました。そして、二十項目を提言としてとりまとめました。



市民文化懇談会 座長 石田 潔さん

市民文化と富士山

深く耕していただければ幸いです。市民文化は、結局のところ市民の心の問題であり、心を原点として進められることでもあります。その心を象徴するものは、富士山でありましょう。富士山を仰いだとき、私たちは人間としての我が心を呼びおこされ、そしてまた、富士山麓に生きる富士市民としての心をかきたたえられもします。そこで、私は思います。富士市の市民文化を推める合言葉は、「富士山を仰いで市民文化を進めよう」と。いかがでしょうか市民のみなさん。

市民と行政が一体となり

富士市の頂点としてそびえている富士山は、富士市民の心の象徴であり都市づくりの基点である。

今後、市民も行政も常にそのことを意識し、まちづくりを進めてほしい。さらに行政は組織・内容にわたって、市民文化をどう進めるかを課題に全市的な体制づくりに着手するよう要請する—と提言しています。

して困ります。それと、商店の建物があまり調和がとれていない感じ、市庁舎もいかめしいですね。

—市民についてはどう感じます。

池田 皆さんあくせくしていない感じ……。でもこれ欠点でもあるようなね。市民活動への参加も少ないのではないかしら。

—富士市に望むことは……。

池田 冬も利用できる市民プールがほしいワ。それに市民の文化活動を市はもっと援助してほしいですネ。

あの街



わが街

東京都太田区から富士銀座に来て6年 池田雅子さん (34歳)



—ここに来るまでに富士市のことをどの程度知っていましたか。

池田 私、スチュワーデスをやっていたので、上空からはよく眺めてはいましたが……。そうネ、富士山、ヘドロ、暴力の街ということかしら。まさかここに住むことになるとは思いませんでしたので……。

—で、住んでみての感想は。

池田 水がおいしいですね。今はヘドロや暴力はなくなったようですが、悪臭がひどいですネ。空気も汚れているのかしら、子供がセキを



満1歳になったほのほの広場

ボランティアセンター「ほのほの広場」の開所一周年記念式典が、9月26日中央町公園で行われました。

奉仕活動の拠点として、この一年間、ほのほの広場を舞台に、26のボランティアグループが、車いすやアイマスクを使っての体験講座・点訳奉仕・福祉施設の慰問や清掃作業など活発な活動を展開してきました。

イチニ、イチニ追い抜けるよ

地区それぞれの趣向をこらした体育祭が、8月23日から10月4日までそれぞれ展開されました。

「がんばれ、もう少しだ」の声や太鼓の音の応援に、子どもからお年寄まで大ハッスル。

おじいさんもおばあさんも、子どもが走っていると身をのりだして応援。この日一日は童心にかえて十分楽しんでいました。



にぎわう緑と花の百科展

緑と花の百科展

◇とき 10月11日(日)8:00~15:00 雨天でも行います

◇ところ 市役所北側駐車場

〔植木市〕庭木、花木、草花、盆栽、観葉植物等3万点以上を出品し、緑を育てるのに必要な園芸用品(鉢、肥料、農薬、砂)も即売します。

〔緑と花の相談所〕庭木、草花の植え方、育て方、花壇の造り方、病虫害防除の仕方等緑と花のあらゆる相談を受けます。

生けがき作りや庭づくりをする人は、図面をおもちください。

健全者に負けられません

「同じ人間として平等な社会生活を送りたい」こんな願いをこめて、心身障害者の福祉と、雇用促進の集いとパレードが、9月19日に市民約1,000人が参加して行われました。

まず富士第1小学校で集会を開き、そのあと富士本町通りを経て、文化センターまでパレードし、道行く人たちに「完全参加と平等」さらに「完全雇用」を訴え理解と協力を呼びかけました。

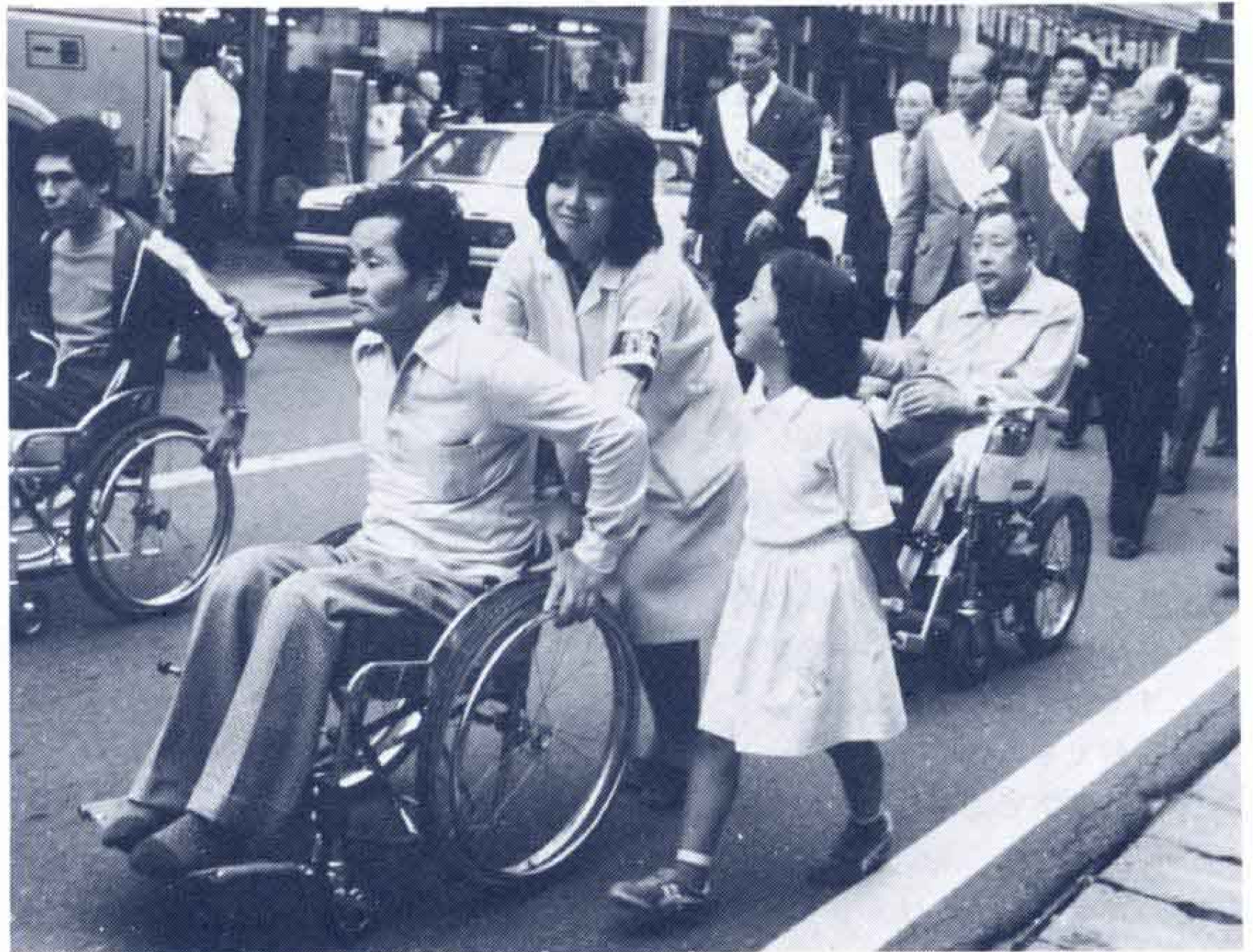

晴れの舞台でがんばるモウー

「もうもう、ぶうぶう」恒例の畜産共進会が、九月十日市役所西側の中央公園予定地で行われました。

この大会は、農業振興推進協議会が、畜産農家（約三百戸）の飼育技術を向上させようと開いているものです。

今年の最優秀賞は、乳牛の部、深沢俊雄さん（久沢）、肉牛の部、稲葉佐太郎さん（伝法）、種豚の部、渡辺純一さん（天間）がそれぞれ獲得しました。

行政相談週間 10月11日～17日

行政相談は、国・県・市や公社・公団などに対する苦情、要望をお受けして、その解決や実現をはかるものです。

◇とき 毎月第2・第4金曜日（13:00～15:00）

◇ところ 市役所2階市民生活課

なお、相談員の自宅でも結構です。お気軽にどうぞ。

○市河新平 吉原1丁目10-27 ☎52-3512

○田中 稔 厚原2276-1 ☎71-3594

○時田徳子 水戸島114-4 ☎61-7319

○風間ひとし 宮下195-1 ☎61-3336

事業資金を融資します

国民金融公庫は、みなさんの商売で必要となる商品仕入、手形決済などの運転資金・店舗・工場の増改築、機械の購入などの設備資金を扱っております。

◇融資額、融資期間

●運転資金 1,800万円以内（5年以内）

●設備資金 2,600万円以内（10年以内）

◇利率 年8.3%

◇申込み、問合せ先 沼津市市場町5の7 国民金融公庫沼津支店 ☎<0559>31-5281 または富士商工会議所 ☎52-0995・鷹岡商工会 ☎71-2358へ

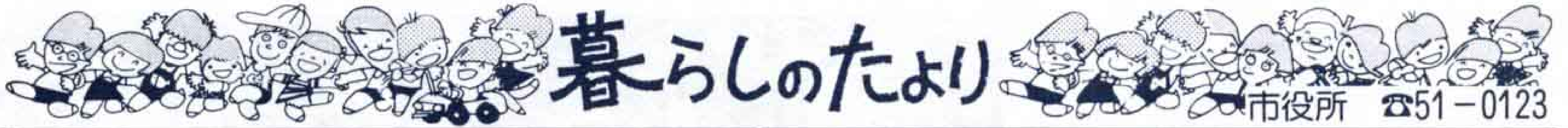

小学校の入学通知書を 発送します

市教育委員会は、昭和57年度の小学校入学通知書を10月中旬に発送します。通知書が届きましたら次のことに注意してください。

- ・入学通知書を受け取りましたら返信用ハガキに必要事項を記入してすぐに返送してください。
- ・学齢児童氏名欄は必ず戸籍上の正しい文字で記入してください。
- ・原則として、入学通知書に指定された学校以外へは入学できません。
- ・記載事項に誤りがある場合や、住所を変更した場合は、すぐに申し出てください。
- ・身体虚弱、言語障害、心身障害などのために普通学級での就学が困難と思われる場合は、大至急申し出てください。
- ・入学該当児童は、昭和50年4月2日から昭和51年4月1日までに生まれた子ども。該当児童で通知書が届かない場合はご連絡ください。
- ・問合せは
市教育委員会学校教育課
内線 447・448

学用品などの訪問販売にご注意を

入学シーズンになりますと教育委員会の名を使って学用品、図書等の訪問販売をする人がいるようですが、教育委員会は、物品の販売、あっ旋、委託等はいっさいしておりませんので、ご注意ください。

違反建築防止週間 が始まります

建築のルールを守って住みよいまちにする、違反建築防止週間が始まります。

- ◇とき 10月11日(日)～17日(土)
- ◇運動の重点
 - ・建築にかかる前に確認申請を出して建築確認を受けましょう。
 - ・建築中の建物は見やすい場所に確認表示板を。
 - ・増築でも建築確認の申請を。
 - ・市街化区域内は住居、商業、工業などの用途地域が定められています。それぞれの地域にあった建物利用をしましょう。
- ◇問合せ先 市建築指導課内線285

豊かなくらしを つくる郵便貯金

10月は「豊かなくらしと住みよい社会をつくる郵便貯金月間」です。

郵便貯金は、生活に密着した暮らしの中の貯金として、堅実な歩みを続けています。

また、みなさんから、お預りした貯金は、住宅の建設・公害の防止・公園・上下水道など生活環境の整備や福祉施設の拡充などに役立てられています。

市内では、総合運動公園・富士緑道・鷹岡小学校・吉原第二中学校などの建設費の一部が融資を受けています。

循環器 検診の 申込みもれの人

市健康課は、5年間登録制で循環器検診の申し込みを受けましたが、申し込みもれの人で検査を希望する人は、当日直接会場へおいでください。

- ◇検査項目 血圧、尿、心電図、総コレステロール
- ◇負担金 500円
- ◇時間 各会場とも9:00～11:00

月日	曜日	会場
10/8	木	吉原市民会館
9	金	今泉公民館
15	木	吉永 "
16	金	須津 "
20	火	広見 "
21	水	大湊 "
22	木	丘コミュニティセンター
23	金	伝法公民館
27	火	元吉原 "
28	水	岩松 "
29	木	駅南 "
30	金	富士北 "
11/4	水	富士南 "
5	木	田子浦 "
10	火	鷹岡 "

※検査当日は、飲食をしないでください

全国防犯運動

10月11日～20日

カギかけは家族みんなの合言葉

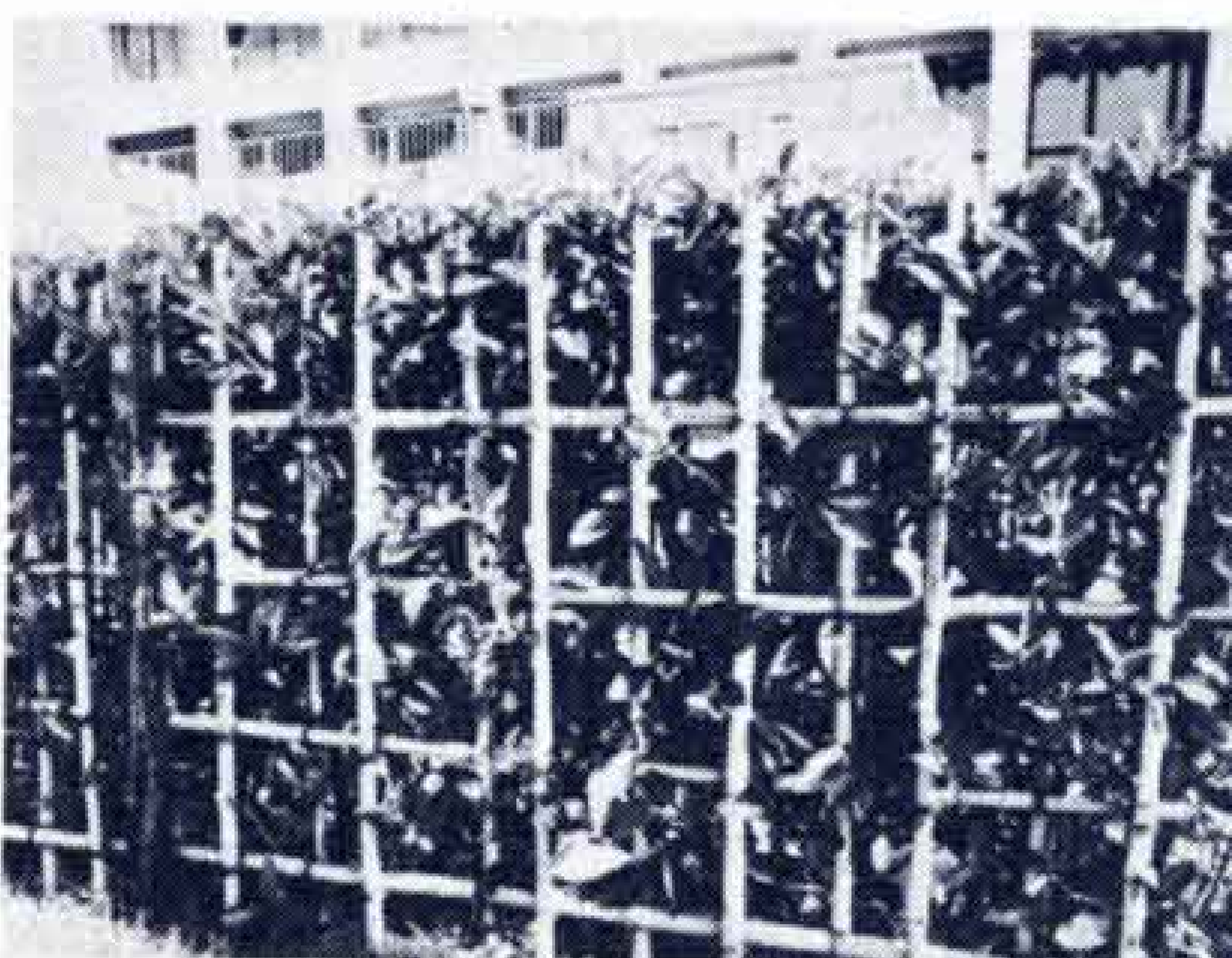

地震時の安全対策に生けがきを

生けがき作りは いかがですか

市は、緑豊かな住みよい都市づくりを推進するため、「生けがき作りの補助金制度」を実施しています。

- ◇補助対象となる条件
 - ・住宅用地及び事業所で、その外周に新たに生けがきをする場所

- ・市内に住んでいる人または、住宅用地か事業所を持つ人
- ・生けがきの長さは3m以上で、木の高さが50cm以上
- ・木の本数は6本以上
- ◇補助金の額 生けがきに要する経費の2分の1以内(最高3万円)
- ◇着手の日 交付決定の通知を受けてから、始めてください
- ◇申込み先 市みどりの課 内線333



児童手当・福祉手当などの請求を

該当者は市福祉部社会課へ

市福祉部社会課は、児童手当・児童扶養手当・特別児童扶養手当・福祉手当・市の介護手当の支給を行っています。申請してない人は、手続きをしてください。内線569

	受給資格者	請求者の所得限度額(控除後)	手当の月額	請求に必要なもの
児童手当	・18歳未満の児童を3人以上養育しそのうち1人以上が義務教育終了前の児童	扶養人数2人の場合 2,280,000円 " 4人の場合 2,860,000円 未満の人	3人目以降の児童1人につき所得割有 5,000円 無 7,000円	・印鑑 ・請求者名義の預金通帳 ・加入年金証書
児童扶養手当	・離婚、未婚の母 ・父親がいない児童、又は父親が重度の障害で、ねたきりの状態にある児童を養育している母又は養育者	扶養人数2人の場合 2,728,000円 " 3人の場合 3,018,000円 未満の人	児童1人の場合 31,200円 児童2人の場合 36,200円	・印鑑 ・戸籍とう本 ・住民票とう本
特別児童扶養手当	・20歳未満の心身障害児を養育している父、母又は養育者	扶養人数2人の場合 2,864,000円 " 4人の場合 3,444,000円 未満の人	1級 36,000円 2級 24,000円	・印鑑 ・戸籍とう本 ・住民票とう本 ・身体障害者手帳及び療育手帳 ・診断書
福祉手当	・身体障害者手帳1級又は2級の一部の人 ・療育手帳Aの一部の人(知能指数20以下) ・その他、精神障害、血液障害、肝臓障害で重度の障害の人 ・障害者年金、受給者を除く(ただし、福祉年金可)	扶養人数0人の場合 1,660,000円 " 2人の場合 1,950,000円 " 4人の場合 2,820,000円 未満の人	10,000円	・印鑑 ・本人の預金通帳 ・身体障害者手帳及び療育手帳 ・診断書 ・住民票とう本
介護手当	・重度障害者、重症心身障害者を日常生活において常時介護し、6ヵ月以上富士市在住の人	所得制限なし	5,000円	・印鑑 ・請求者名義の預金通帳 ・身体障害者手帳

※児童手当10月期の口座振込日は10月15日です。

いっせい防疫

月日	午前	午後
10月23日(金)	吹上 木の宮町	田宿 寺市場
26日(月)	御殿 市場町	一の宮町1 一の宮町2

月日	午前	午後
10月26日(月)	立小路	一の宮町3
27日(火)	水の上 西木の宮町	駿河台1 駿河台2 駿河台3 駿河台4
29日(木)	鍛冶町一 鍛冶町二 鍛冶町三	吉原緑ヶ丘 源太坂町 栄町

10月の休日当直医

休日当直医は富士市医師会が、急病者のために定めたものです。

急病のときだけご利用ください。

◇10月10日

外科 竹沢医院 63-7373 宮島
" 渡辺病院 51-3751 錦町1
産婦人科 鈴木医院 52-1712
今泉1

◇10月11日

外科 神谷医院 61-5900 川成島
外科 芦川病院 52-2480 中央2
産婦人科 中央病院 61-8800
本市場

◇10月18日

外科 中央病院 61-8800 本市場
" 米山病院 52-3060 吉原4
産婦人科 池田医院 21-2228
石坂

◇10月25日

外科 田辺医院 61-8410 本市場
外科 清河医院 21-6212 広見6
産婦人科 池谷医院 61-0873
水戸島本町

※内科・小児科は医療センターで、
歯科は歯科医師会館で行います。
平日当直医は、ダイヤル市政案内
☎52-1111をご利用ください。

ふるさとのお話

照天姫のかがみ石

●室町時代のラブロマンス



原田妙善寺の西、ヘルスセンター鑑石園の庭の中に今もなお湧き続けている池には、遠く室町時代にまつわるラブロマンスが語り伝えられています…。

常陸国（今の茨木県のあたり）小栗城主判官満重は応永30年（1424年）関東管領足利持氏の大军に城を囲まれました。

落城のとき、わずかの家来をつれて城をのがれた満重は途中、相模国（今の駿東郡小山町）の豪族横山大膳のところへ一時身をよせました。

ある晩、大膳の策略によって家来を毒殺され、満重もまた危機を迎えました。しかし、大膳の館にいた照天姫に助けられた満重は、名馬鬼鹿毛に乗って姫と共に逃げたのです。

そのころ、原田の妙善寺に大空禅師という徳の高い僧がいました。

息も絶えだえの満重と姫は禅師の手あつい看護に一命をとりとめることができました。

絶世の美人照天姫は、この妙善寺にかくれている間、清らかな湧き水の中にある石に姿をうつして、身な

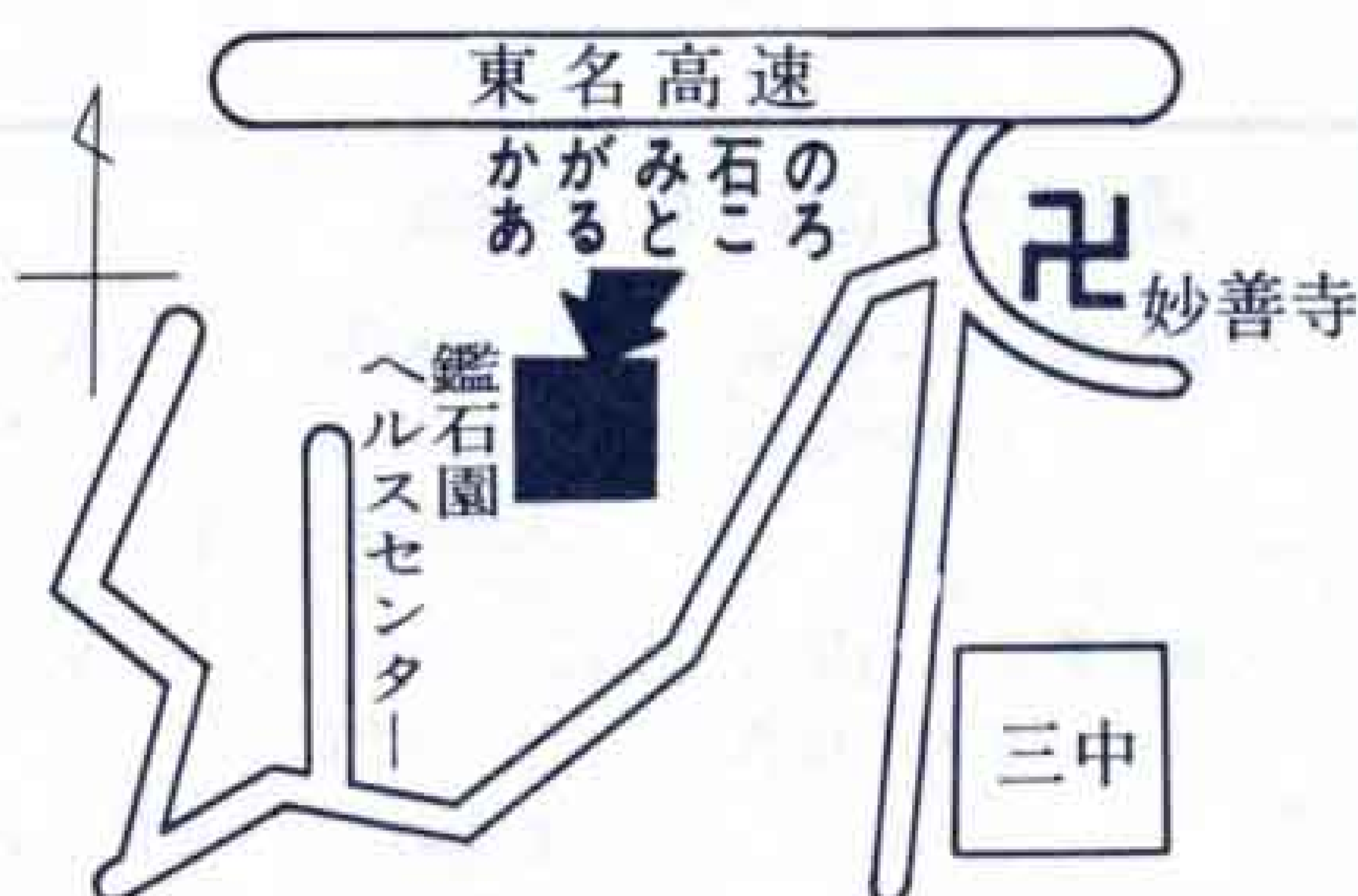

りをととのえたということです。

以来「かがみ石」といわれるようになったのです。

やがて満重は小栗城を再興し照天姫とむつまじく暮しました。

湧き水をみながら…



鑑石園
西村よしえさん

この鑑石園の庭には湧き水の池が6つあるけど、かがみ石のある池は昔から干上がったこともなく湧き続けているんだよ。池の中の黒くて丸い石が水鏡になったんだね。

近頃は若い人も来るようになったよ。きれいな湧き水をみながら昔をしのぶのもいいものだと思うよ。

市立博物館 展示物

★ すき 漉 紹介 ぶね 舟

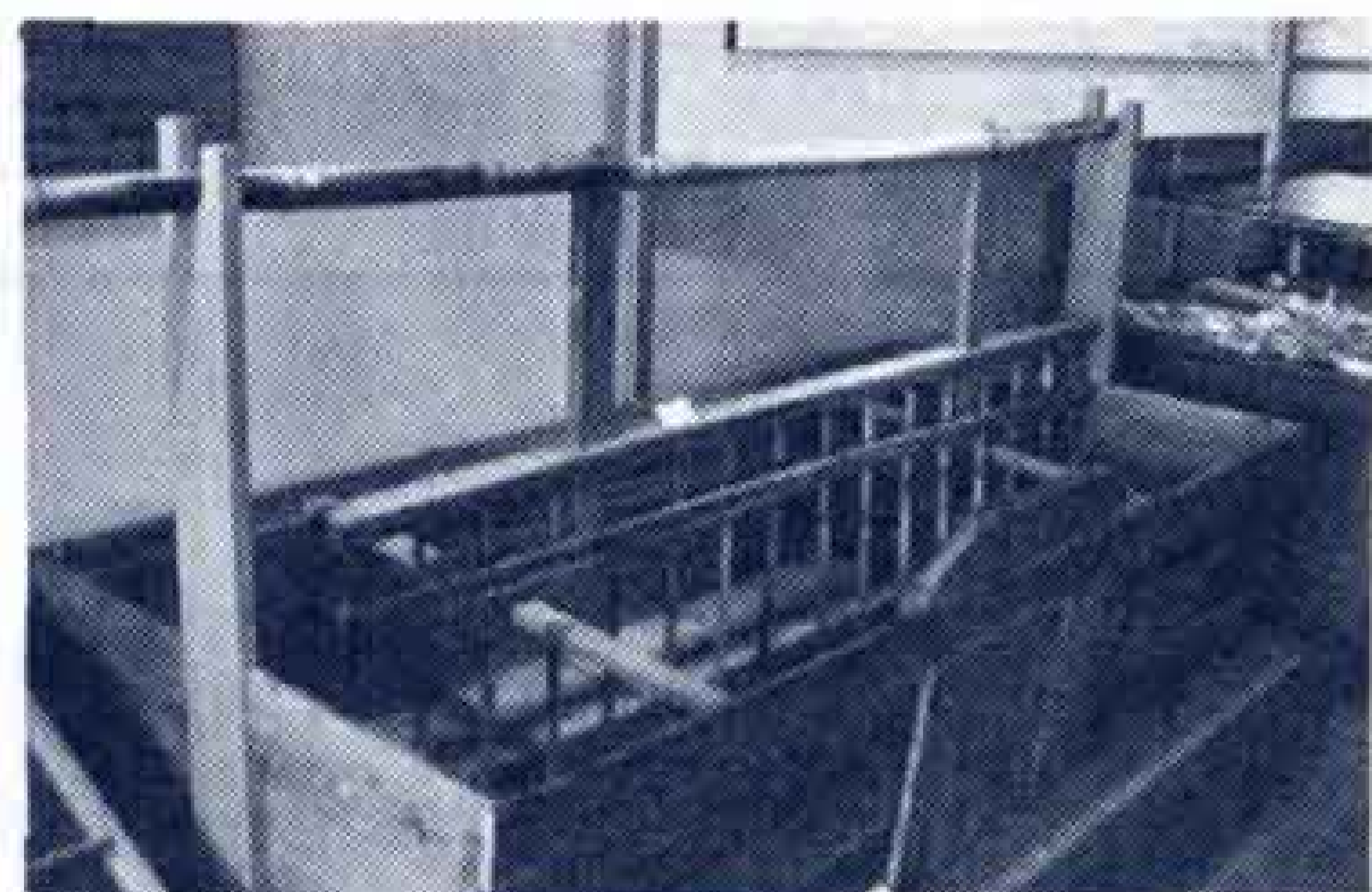

手漉和紙の製造に使われた道具です。水を入れたこの漉舟の中へ繊維とネリ（トロアオイの根からとったどろどろの液）を入れ、よくかきまぜて和紙の原料をつくりました。

江戸時代から昭和の20年代まで、和田川沿に多く見られました。



原田製紙第一号機

明治28年、原田製紙では製紙技術の研究を重ね、日本で初めて機械抄和紙を始めました。

この円網式抄紙機は、当時原田製紙で使われた機械に、なるべく近いものになるように研究して復元したものです。（縮尺約2分の1）



応援団もハッスル

表紙のことば

秋晴れの9月29日、鷹岡中学校（生徒数1,041人）は、「心に残る運動会にしよう」をスローガンに秋季運動会を開きました。

生徒は、日ごろきたえた演技を校庭いっばいに繰り広げ、若さを爆発。この日、一番の呼び物は、男子生徒全員による組体操。リーダーの合図により、人間ブリッジ、人間扇、人間ピラミッドを披露。見事な演技に、見学者から盛んに拍手が送られました。