

広報

ふじ

56.8.25

No.325

和紙をつくろう

市立博物館で体験学習



10月1日から実施します

ごみの分別収集

不燃物は分けて出してください

家庭から出るごみは、年々増え続けています。それに伴い増えるのが、ごみ処理経費です。ごみの減量対策は、全国の約50県の市がなんらかのかたちで実施しています。富士市では、10月1日から、市内一斉に「ごみの分別収集」を行います。今回は、この分別収集について、桜ヶ丘の芹沢あけみさん(32歳主婦)と中島の大畑久美さん(33歳主婦)に、市役所環境衛生課、石川課長から聞いていただきました。



1日平均165トンのごみが

大畑 こんにちは

石川 やあ、よくいらっしゃいました。

芹沢 よろしくお願ひします。

大畑 さっそくですが、市内では毎日どの位のごみが出ますか。

石川 55年度をみると、1日平均もせる物、つまり「可燃物」が137トン、もせない物、「不燃物」が28トン。合計165トンも出ました。

大畑 収集車は何台ありますか。

石川 現在、可燃物の収集車が20台、不燃物の収集車が7台です。

芹沢 毎日、たくさんのごみが出るんですね…。これらのごみはどのように処理しているのですか。

石川 可燃物については、第一清

掃工場で焼却しています。不燃物については、大淵の産業廃棄物処理場で埋立処分しています。

大畑 ごみを処理する費用は、どの位かかるのですか。

石川 55年度をみると、約8億円かかっています。これを1世帯あたりにすると1万3,770円にもなるんですよ。

芹沢 ずいぶんと多くの税金が使われるわけですね。

それから、ごみの量は年々増えていますか。それとも減る傾向にあり

ますか。

石川 それはもう、年々増えているんです。その率は毎年度3%から5%の増加です。

芹沢 だいぶ増えているんですね。

資源を再利用

大畑 ごみの中にも、資源として再利用や再生できる物があると思うんですが…。

石川 そうなんです。

54年に市で、可燃物の分析をした

市指定天然記念物

新たに3件を指定



次郎長 白髭神社のヒイラギ

市教育委員会は、このほど、白髭神社のヒイラギ(大淵次郎長)、本照寺のカヤ(厚原)、木之元神社のムクロジ(鈴川4丁目)、3本を市指定天然記念物に指定しました。

白髭神社のヒイラギは、高さ6.5m、太さ1.9mあり、すでに指定されている瑞林寺のヒイラギとともに巨木で、樹型はすばらしく市内では珍

しい存在です。

本照寺のカヤは、高さ16.5m、太さ3mで、枝張りも大きく、すでに指定されている曾我寺のカヤ、一色のカヤに準ずる巨木で、平野部では貴重な存在です。

木之元神社のムクロジは、高さ11.6m、太さ1.8mあり、樹勢はよく珍木として市内では貴重な存在です。

んです。その結果をみると、実に紙類が52%も混じっているんです。

それから、プラスチック類と厨介類がそれぞれ13%でした。

芹沢 プラスチック類も混じっているんですか。

石川 そうなんです。

プラスチック類は、本来、不燃物に入れていただきたいんです。

芹沢 不燃物の中には、どのようなものが入っていますか。

石川 不燃物については、55年に調査したんです。その結果、もせる物が13%も入っていることがわかりました。他に、びん類34%、かん類27%、金属類5%の割合でした。

大畑 不燃物といっても、いろいろなものが混じっているんですね。

石川 そうなんです。

これら不燃物の中に含まれているびんやかんなどを資源として生かそ

うというのが、10月1日から実施する分別収集なんです。

「びん類」「かん・金属類」

「埋立物」に分けて

芹沢 分別収集の一番のねらいはなんですか。

石川 分別収集には3つの大きなねらいがあります。まず、ごみ処理の経費を節減すること。次が、ごみを減らすこと。もう1つは、資源の節減です。したがって、今までの不燃物を、資源ごみと埋立てごみに分けていただきます。

大畑 どのように分けるのですか。

石川 まず、「びん類」「かん・金属類」「埋立物」に分けていただきます。なお、びん類については、2つに分けていただきます。

1つは、そのまま再利用できるもの。たとえば、酒の一升びん、しょう油びん、ビールびん、コーラびんジュースびん…など。

もう1つは、天ぷら油びん、洋酒びん、ドリンクびん…など。これらは、専門の業者によってこまかく砕かれ、原料として再利用されます。

ただし、網ガラス、鏡、蛍光灯、クリスタルガラス類は、埋立物として出していただきます。

大畑 「かん類」と「金属類」の区別はどのように…。

石川 「かん類」は、ジュースかん、かんづめかん、菓子かんなどです。

「金属類」は、なべ、やかん、ス



大畑さん

トーブ、トタン板…など。

集積場所へ

世話役的な人も

芹沢 収集方法も今までと異なると思うんですが…。

石川 今までと同じ週1回の割合で収集しますが、「びん類」を月1回、「かん・金属類」を月1回、「埋立物」を月2回というようにします。

芹沢 収集日を間違わないようにしないとイケませんね。

石川 そうです。市でも、各家庭へ収集日を書いた印刷物をおわけしますので、見やすい所へ貼っていただくといいですね。

大畑 集積場所はどうなるんでしょうか。

石川 集積場所は、今までよりだいぶ少なくなります。ですから、距離的にも多少長くなると思います。

芹沢 集積場所が減るということは、当然、一カ所に集まる量が増えることになりますね。

石川 そうですね。それからはじ

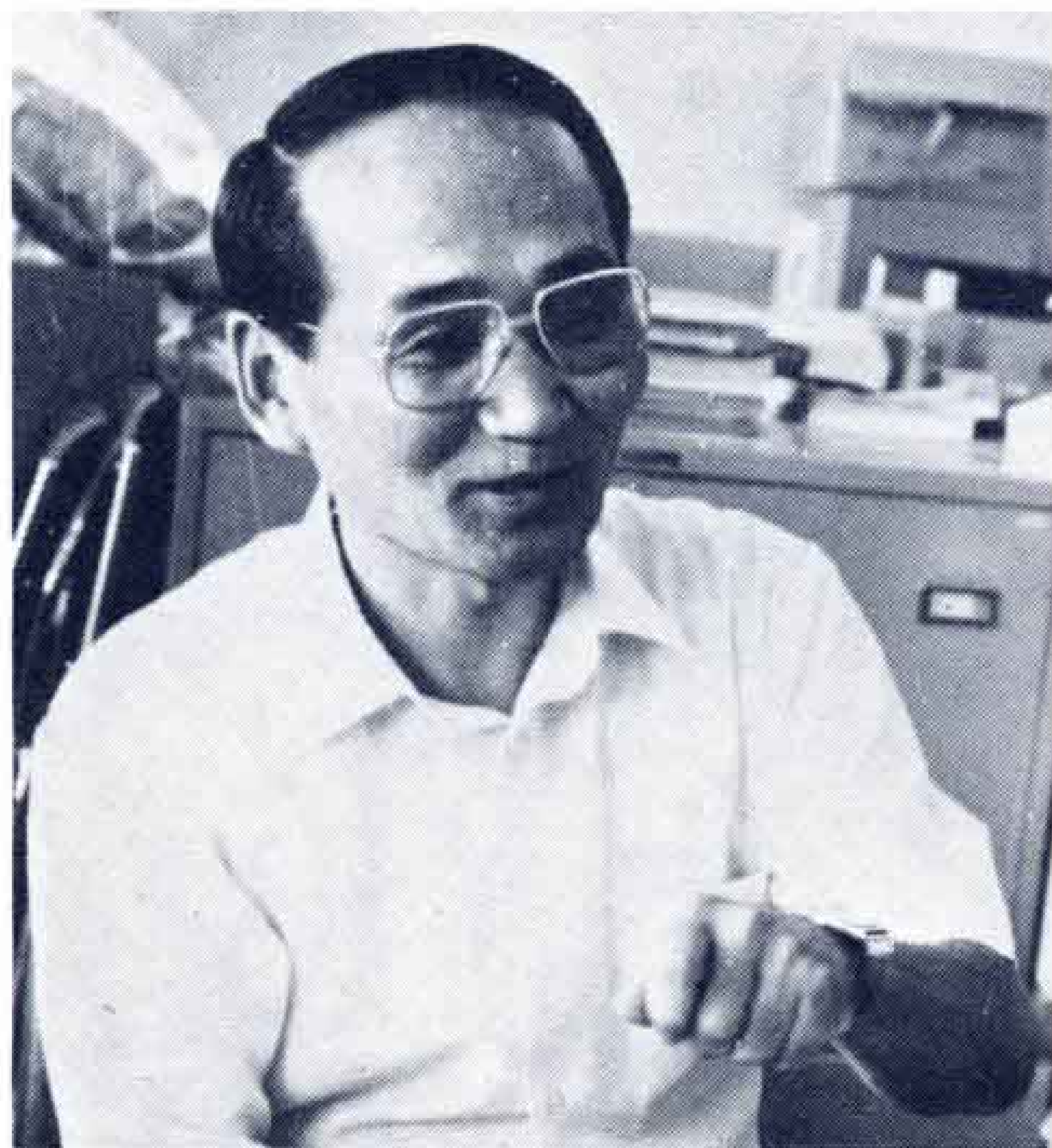

石川環境衛生課長

市道伝法～原田線

待望の全線開通

市道374号線(伝法～原田線)は、国道139号線(大月線)との接続工事が終了し、全線開通しました。

同線は、吉原市街地の交通渋滞を緩和するために造られたもので、三島製紙東側から伝法の伝法の大月線までの全長3,100m。吉原高校交差点西側から大月線までの区間は、昭和43年から着工されました。

同線の開通によって、吉原市街地を通過することはなく原田方面と鷹岡方面が結ばれるので、吉原市街地の交通渋滞が緩和されるものと期待されます。なお、国道139号線との接続部分は、T字路となっているため、富士宮方面へ向かう139号線からの右折と、374号線からの左折はできません。



国道139号線と結ばれた伝法～原田線



芹沢さん

めのうちは混乱を防ぐために、各集積場所へ世話役的な人を置きます。

大畑 お世話をする人はどんな人になるんですか。

石川 その町内から選んでいただきます。

芹沢 うちの所では、集積場所の近くの人がよく見てくれますので間違った出し方をすると、注意してくれるんです。

大畑 うちの方でも、2人のおじいさんが、よく管理してくれるのでとてもきれいになっています。

石川 そのような人がいることはいいことですね。

売却代金は町内へ還元

芹沢 市で回収した、びん・かんなどは、どのようにするのですか。

石川 皆さんから出された資源ごみは、やはり有効利用しなければなりません。ですから、市内の業者に引き取っていただき、売払った代金はすべて町内へ還元いたします。

芹沢 ごみが生かされるわけです。

ね。

大畑 私たちの地区では、子ども会やPTAでも故紙回収をやっていきます。

また、ビールびんや一升びんは酒屋さんで引き取ってくれますが、洋酒のびんは引き取ってくれません。

石川 酒屋さんで買ったびんについては、なるべく引き取っていただくよう、酒販組合などに働きかけています。

大畑 ウィスキーのびんなんかは再利用しなければもったいないと思うわ。

仕分けをしっかりと

大畑 分別収集の場合、主婦として気をつけなければならないことは。

石川 まず、仕分けをしっかりとさせていただくことです。

家庭でも、日ごろからびんやかんを分けて置いてあれば、出すときに楽だと思えます。

大畑 分別したびんやかんを出すのは、やはり当日の朝ですね。

石川 はい、当日の朝8時30分までに出してください。

芹沢 これからは、あまり遅く持っていくと、どこかかわかってしまいますね。(笑い)

石川 集積場所には、びんは並べて置いていただきかんは容器が置いてありますので、その中へ入れてい

ただきます。

大畑 びんやかんを袋へ入れて持っていった場合、ちゃんと袋から出して置かなければいけないでしょ。

石川 はい、そうです。(笑い)

これからは、ごみに対する認識を改めていただかなければいけないと思うんです。なんでもポイポイ捨てしまえばごみなんです。ところがよく考えれば資源として使えるんです。

大畑 びんやかんは「貴重な資源」なんですね。

石川 そうです。

それから、この分別収集は市民みなさんのご理解とご協力をいただき、市民と市が一体となって進めていかなければ、成功しません。

どうぞ、よろしくお願いします。

芹沢 お話しをうかがい、分別収集のねらいや方法がよくわかりました。わたしたちも、主婦として、積極的に協力したいと思います。

大畑 今日は本当にありがとうございました。

石川 いえいえ、こちらこそ…。

これからも、お気軽にお寄りください。



ごみも分ければこのように…



ごみの出し方5原則

- ・きめられた日の
- ・きめられた時間に
- ・きめられたものを
- ・きめられた方法で
- ・きめられた場所へ

わが家の省エネ対策

太陽熱温水器に補助金

市は、省エネルギー対策として、太陽熱温水器補助金制度を実施しています。これは、太陽熱温水器を設置した人に、補助金を交付するというもので、県下でも初めての試みです。補助金の交付期間は、昭和58年3月31日までです。

わが家の省エネに、あなたもこの制度を利用してはいかがですか。

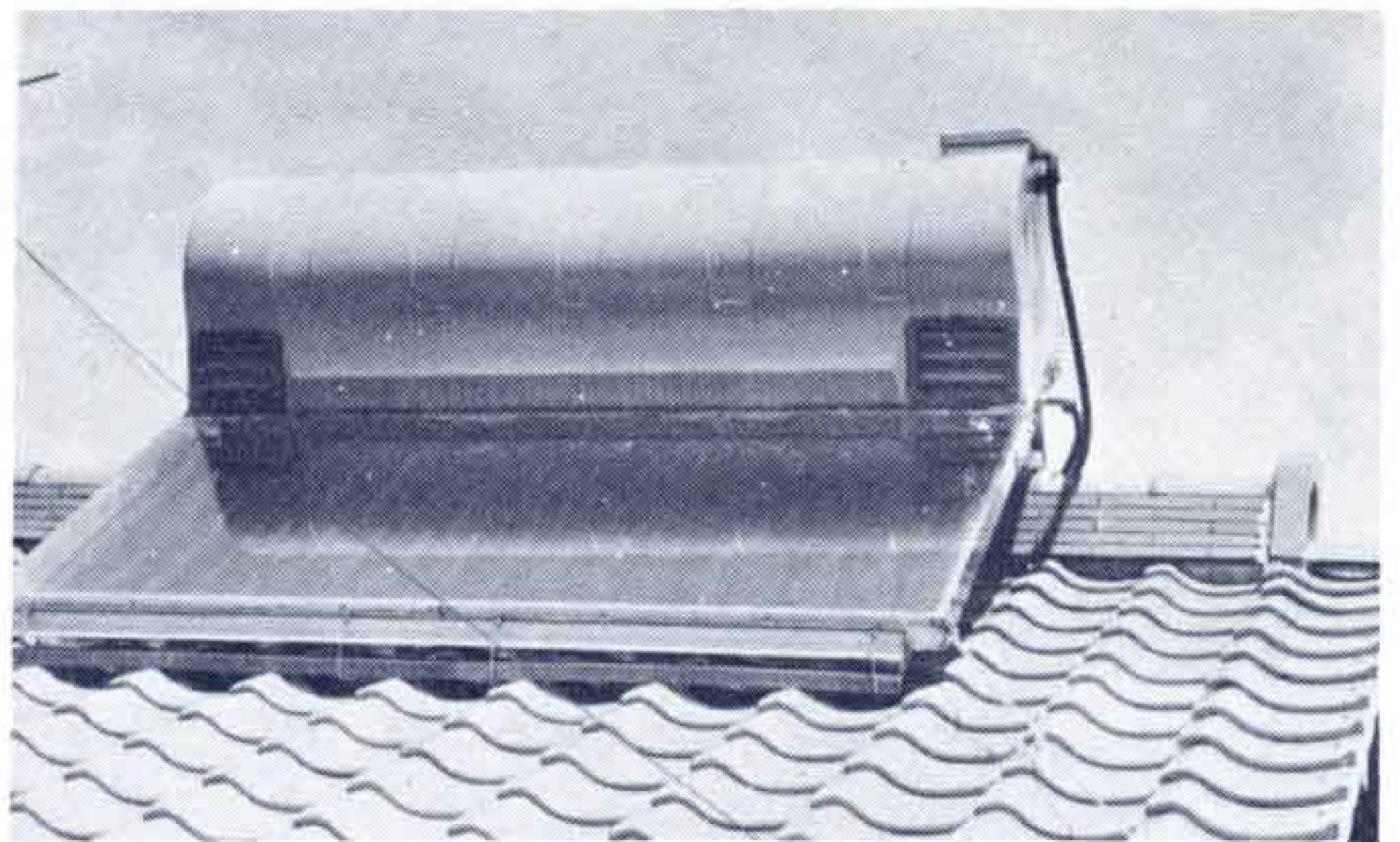

● 今年はずでに

140件が申込み…

ふだん何気なく使っている電気やガス・石油などのエネルギー……。

私たちの生活にとってエネルギーのめぐみは、はかり知れないものがあります。

ところが、最近よく「省エネ」ということばが口にされ、「むだのない上手なエネルギーの使い方をくふうしなければ、やがてエネルギーを十分まかなえなくなる。」といわれています。

こうした中で、太陽熱を利用した温水器は、まさに省エネ、代替エネルギーの典型として、注目されつつあります。昭和30年代に爆発的ブー

ムを起し、その後、下火となった太陽熱温水器ですが、現在は、品質、性能も改良され、再び人気を呼んでいます。

温水器補助金制度は、昨年7月から実施しましたが、その利用状況は、55年度が317件、56年度が8月13日現在で140件ありました。

今年度は、まだ余裕がありますので希望者は早めに申し込んでください。

補助限度額は3万円

補助の対象となる人は、市内に1年以上住み、年間の合計所得が1,000万円以下で、市税を完納している人。

補助金の額は、3万円が限度です。申込み方法は、補助金交付申請書と関係書類を、市役所2階の市民生活課へ提出してください。対象となる温水器には、集熱部と貯湯部が一体となった「くみ置き型」と、分離した「自然循環型」があります。

これら温水器の共通機能としては、集熱性、保温性、出湯性、の3つのバランスが大切です。

温水器を選ぶ場合は、安全性・耐久性を十分に確かめてください。

補助金制度についての問合せは市民生活課へ ☎51-0123 内線248

火災の心配もなく



井上初江さん

(五十九歳)
新町

以前、古い温水器を使ったことがあるんですが、去年の暮れに新しいのを取付けました。お天気のいい日は、蛇口をひねるとすぐにお湯が出るので便利です。うちは少人数ですが、温水器を取付けてからは、ガス代が節約できます。夏だと月三千円位で済みます。それに、火を使うことがないので、火災の心配もなく安心です。温水器は、省エネルギーにもってこいです。



岡田恭子さん

(三十五歳)
中比奈

去年の九月、市で、太陽熱温水器に補助金を出してくれることを知り、さっそく取付けました。夏は、ふろのお湯が熱すぎる位です。冬でも晴れている日は、少し加熱する程度で、お湯が沸きまです。でも、雨の日はだめです。温水器も年々、改良されて便利になっていくようですね。冬のガス代は、取付ける前が、一万円以上でしたが、現在は六千円位で済みます。とにかく燃料費が安上がりです。

ガス代が節約できるわ

いい汗かいた 富士まつり

「さあ、富士ばやしをかけますよ。
はりきっていきましょう」

こんなかけ声があちらこちらで聞かれた富士まつりが、8月3日、4日の2日間盛大に行われました。

1日目は富士本町通りを中心として、各地区のおどり大会。

踊っている人たちの顔は、汗びっしょり、おどり大会は夜9時まででも続きました。

2日目も日中は、各種の協賛行事、音楽パレード・子どもみこしパレードと続き、まつりも最高潮、最後の締めくくりはおどり行進でした。



(ワッショイ、ワッショイまつりだワッショイ)



(整然と行進する富士見高のマーチングバンド)



(チビっ子はかわいいな)

あ
ふ
ふ
ふ
の
あ



家庭の給水施設点検制度を

(提言します) 電気・ガスには各家庭の施設を点検する制度があります。この制度が水道施設にもあっていいと思います。

例えば、蛇口のパッキンがへって

水漏れがあっても、素人では手におえない場合もあります。

少量の漏水でも水資源のためにはほおっておけません。

1年に一度ぐらいの検査をしていただけたら市民のためになるのではないのでしょうか。(平垣Iさん)

(おこたえします) 電気・ガス漏洩故障は発見がむずかしく保安上法定定期点検が義務づけられていると思います。水道の故障は発見しやすく、蛇口パッキンなどの簡単な修理の仕方は、各家庭に配布した水道ハ

ンドブックにイラスト入りで掲載してありますのでご活用ください。

ご提言の点検制度を仮りに全給水世帯、年一回実施しますと相当額の経費がかかり、水道料金で負担していただくことになります。低額な水の供給に努力している水道としては制度導入に踏み切れないのが実状です。

これからも機会あるごとに故障修理が各家庭で解り易く取り組めるような水道パンフレットを発行し、水道の理解を深めてもらうよう対応していきたいと思います。(市水道部)

あ ま ら し な ま つ り



(富士ばやしにあわせて、かっこよく踊れているでしょう)



(ひと息いれてがんばるぞ)



(神田明神太鼓も富士まつりを応援)

グループ訪問④

「うわーいママゴンから離れられたゾ」

富士子ども劇場子どもキャンプ

「うわーい空気がおいしい！」
大淵一小から歩いて4キロ、南富士高原村に着いた子どもたちは、リュックを放って早速とびまわっていた。
子どもキャンプは富士子ども劇場の青年層が中心となって小、中学生を対象に行って今年で4年目。去年からは親と離して子ども主体に実施している。

自然の中で子どもたちに豊かな経験をさせることがねらい。キャンプファイヤー、ハイキング、きもだめしなどが2泊3日の生活の中心。参加者はおよそ50人。

「自分の好きなことができる。それにママゴンから離れてうれしい。」
小学生の子どもが答えてくれた。



元気な子どもたち

「こうした中から自主性を持つ子に育ってほしいですね。」とリーダーの1人池田益郎さん(26歳)は語った。
連絡先 ☎64-0268 (事務局)

印鑑登録証が変わります

変更手続は10月1日から
来年9月30日までに市民課で

グリーンの手帳が



カードになります



富士市印鑑条例が10月1日から一部改正されます。

改正の主な点は、印鑑登録証が手帳からカードになることと、保証人制度を設けたことです。この改正によって現在、印鑑登録をしてある人でも10月1日から57年9月30日までに変更の手続をしないと、登録が廃止されますので、忘れずに手続きをしてください。

現在印鑑登録をしてある人は

現在印鑑登録をしてある人で、引き続き登録を必要とする場合は、印鑑登録証（グリーンの手帳）と登録印をお持ちください。

本人が申請できない場合は、代理人でもできますが、代理人の印が必要です。

登録できなくなる印

現在登録されている印でも、印影が鮮明に出ないもの、模様入りのもの、囲りが欠けているものは登録できなくなります。

この場合は、登録してある印と新しく登録する印を一緒にお持ちになれば更新の手続ができます。

※印鑑登録証をなくしたり、登録印をなくした場合は、新しく登録していただきます。

更新期間を過ぎると登録は廃止されます

変更できるのは、10月1日から57年9月30日までの1年間です。

この期間に変更の手続をしないと登録は廃止されますので、忘れずに

市民課窓口で手続してください。

10月1日以後に新しく印鑑登録する人は

◎本人の身分を証明（運転免許証やパスポート等官公署で発行した許可証、身分証明書で写真が貼ってあり割印してあるもの）する資料のある人は、その証明書と登録印。

◎本人の身分を証明する資料のない人は、20歳以上で富士市に印鑑登録をしてある人を保証人に立てれば登録できるようになりました。

この場合、本人と保証人が一緒に来庁するのが原則ですが、保証人がこられないときは、保証人が自書した書面が必要です。

手続に必要なものは登録者の印、保証人の登録してある印と登録証です。

手続は月・土曜日をさけて

期間は1年間ありますので、その間に変更手続をお願いします。

変更手続で、窓口が非常に混雑することが予想されます。特に月曜日、土曜日は窓口が混みますので、なるべくさけてください。

印鑑についての問い合わせは市役所市民課へ

☎51-0123 内線 237~240

市民大学特別講座 受講生を募集

市は、9月2日から11月18日まで市民大学講座を開設します。特に次の講座は、先にお申し込みいただいた方以外に市民のみなさんに公開しますので多数ご参加ください。

◎9月16日(水)富士文化センター 18:30-20:30

「資源問題から見た日本経済展望」
法政大学教授 方石定一

◎10月7日(水)吉原市民会館 18:30-20:30

「テレビと小説」 作家 平岩弓枝

◇募集人員 各回とも500人

◇受講料 各回とも300円

◇申込み方法 9月1日から市社会教育課・各公民館・富士文化センター・吉原市民会館で受付ます。

※問合せ先 市社会教育課 ☎51-0123 内線453

トリム(レクリエーション) 指導者講習会を開催

◇とき 9月17日(木)～10月15日(木)
(毎週木曜日19:00～20:30)

◇ところ 市立体育館

◇対象 市内に在住、在勤者で16歳以上の男・女50人

◇受講料 無料

◇講師 静岡県トリム指導者他

◇申込み先 9月10日までに市スポーツ振興課 ☎51-0123 内線457へ

富士市婦人 国内研修生を募集

市教育委員会は、婦人国内研修生を10人募集します。対象となる人は、婦人団体等の指導的立場になりうる55歳未満の婦人です。

◇研修期間 11月10日(火)～12日(木)の
2泊3日

◇研修地 国立婦人教育会館他

◇研修主題

- ・地域づくりへの婦人の役割
- ・婦人団体指導者のあり方
- ・婦人のボランティア活動
- ・これからの家庭婦人のあり方

◇経費 1万2,000円以内

◇申込み方法 参加申込書に作文(原稿用紙800字以内)を添えて9月20日までに市社会教育課へ

厚原スポーツ公園に 少年サッカー場が完成

市内鷹岡、東駿河湾工業用水道厚原浄水場内のスポーツ公園に少年サッカー場(1面)が完成しました。

9月1日から貸し出します。
みなさんのスポーツ公園です。来たときより美しくをモットーに楽しくご使用ください。

※申込みは市スポーツ振興課へ
☎51-0123 内線451

移動点字図書館を開催

静岡県身体障害者福祉会と盲人会は、点字図書等の利用の拡大をはかり、地域盲人との連帯感を深めるとともに、市民のみなさんに関心を深めていただくため移動点字図書館を開きます。

◇とき 9月21日(月) 13:00～15:00

◇ところ 市立西図書館会議室

◇内容

- ・点字本、カセットテープの閲覧と貸出
- ・盲人用具の展示
- ・利用者との懇談会

NHK学園社会通信 講座受講生を募集

NHK学園は、昭和56年度秋の「社会通信講座」の受講生を募集します。

詳しくは、〒186 東京都国立市富士見台2-36 NHK学園社会通信教育係へ、はがきで受講案内書をご請求ください。

8月15日発行の「暮らしのたより」で、各地区体育祭の日程をお知らせしましたが、富士見台地区は8月30日です。

各地区敬老会の日程

実施日	開始時刻	地区	会場	実施日	開始時刻	地区	会場
9月9日(水)	10:00	神戸	大洋観光	9月15日(火)	9:30	須津	須津中学校体育館
	10:00	吉永第2	大洋観光			鷹岡	鷹岡中学校体育館
10日(木)	10:00	吉永第1	大洋観光			天間	天間北二区公会堂
11日(金)	10:00	今泉	大洋観光		10:00	吉原	吉原小学校体育館
12日(土)	10:00	元吉原	大洋観光			富士駅南	富士第二小学校体育館
		浮島	社会福祉センター田子浦荘			田子浦	田子浦小学校体育館
		富士駅北	富士第一小学校体育館			岩松	岩松中学校体育館
		丘	社会福祉センター広見荘			原田	原田小学校体育館
		富士楽寿園	富士楽寿園			広見	社会福祉センター広見荘
14日(月)	10:00	伝法	大洋観光			富士南	富士南小学校体育館
15日(火)	9:00	大瀨	大瀨第一小学校体育館	富士見台	富士見台小学校体育館		

じせつめぐり



市立中央図書館

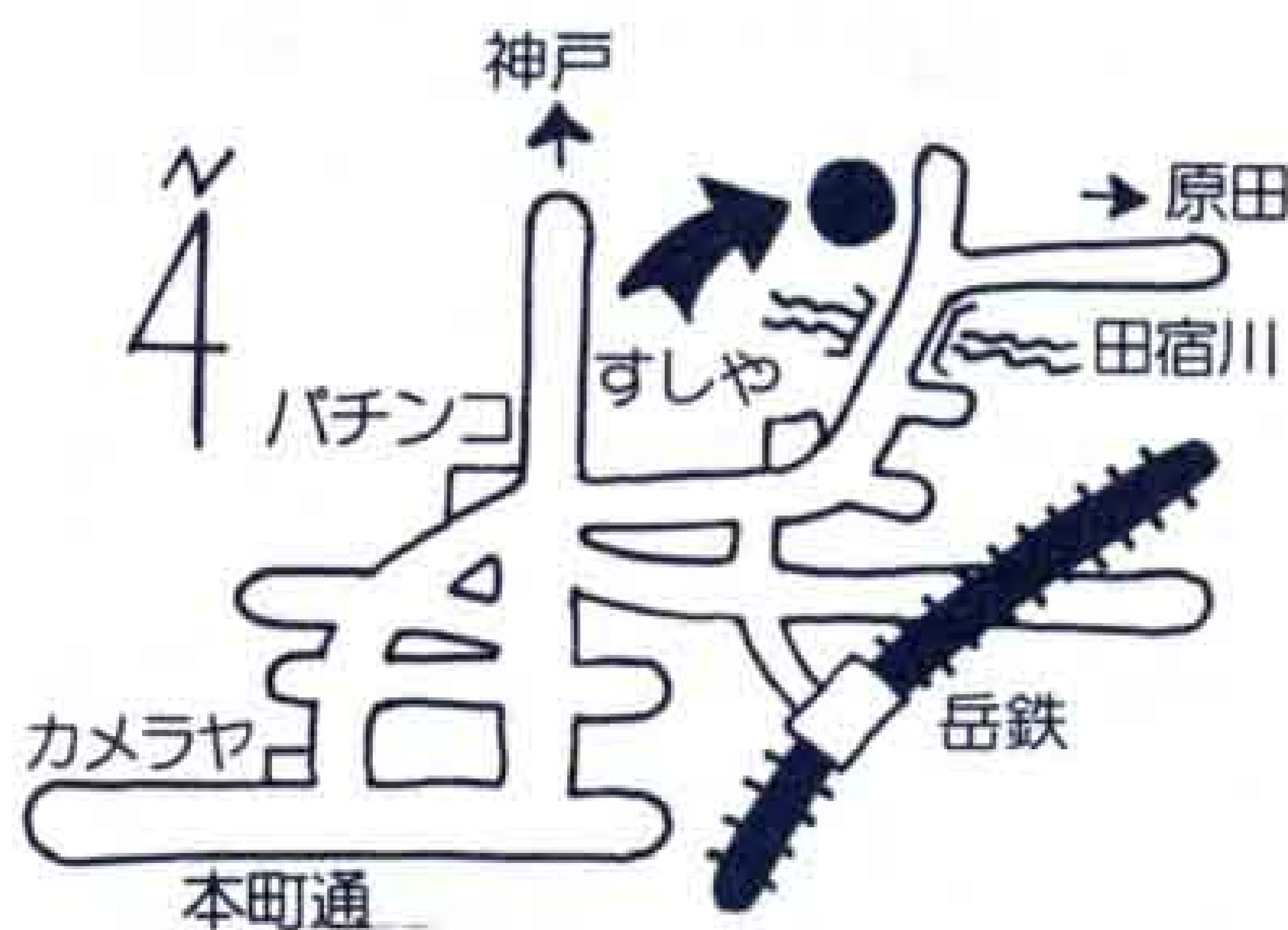

夏休みの宿題調べや、読書好きな人たちに利用されている図書館。

昭和39年に開館し、年間10万人以上が利用しています。

蔵書数は、7万5,000冊で200人が一度に本を読める閲覧室。子どもたちのための児童閲覧室などがあります。

目の不自由な人のために700巻の声の図書（カセットテープ）もあり

ます。

本の貸出しは、規則により1人3冊、2週間以内ですが、読書能力がある人には3冊以上貸出すこともできます。

開館時間は、午前9時から午後5時までで、毎週火曜日が休みです。

また昨年11月に西部地区の図書館として、富士第1小学校南側に西図書館が開館しました。

表紙のことば



手すきの紙を見せてくれた
佐野大輔君（富士第二小）

市立博物館は、市内の小学校5年生を対象に8月6日から18日までのうち4日間、「和紙づくり」講座を開きました。

紙について、紙の都にふさわしい知識を身につけようと慣れぬ手つきで74人が和紙づくりに挑戦しました。

学級の先生に、すすめられて参加した佐野大輔君は「自分ですいた紙でうちわと紙人形をつくりました」と話してくれました。

ぼくの夢 わたしの夢

運転手になりたい



大淵第二小 六年
渡辺 司君

ぼくの夢は、11トン車の大型トラックの運転手になることです。トラックが、ガーガーと音と共に走ってくるとぼくはトラックに引きずりこまれる感じがします。あの乗っている気分、車の王様みたいなあの大きさ、力強く走るトラック、底力のする音将来はトラックに乗って遠くへ走って行きたい。もちろん安全運転で運転手の手本になりたいと思います。

作詞家になりたい



大淵第二小 六年
望月美和子さん

わたしは、今とてもなってみたくなあーと思っているのは、作詞家です。テレビを見ていて、いい詞だなあ。と思い、それがきっかけになりました。何度も、作ってみたいけれどなかなかうまくいきません。

まだまだ書くことがたりないのだと思います。いろいろな機会にこれからはもっと物の見かたを変えてぐんぐん書こうと思います。

この夢がかなえられるまで、がんばります。