

広報

ふじ

55.11.5

№307

張りつめたザイルに命をたくし

夜の山岳遭難救助訓練 (愛鷹山鋸岳で)





沼津バイパス

軟弱地盤に挑む

沼津バイパスが開通

11月15日

富士—沼津間を結ぶ、国道1号線沼津バイパスが、11月15日に全面開通します。このバイパス開通により、国道1号線の交通緩和と、湿地帯として知られる浮島ヶ原の開発に大きな期待が寄せられています。

この他市内では、東名富士インターと富士宮市を結ぶ、西富士バイパスの建設工事、富士由比バイパス新富士川橋の拡幅工事が急ピッチで進められています。

柏原・今井地区の

国一交通混雑が解消

駿東郡清水町—富士市今井間18.5kmの沼津バイパスは、国道1号線の交通緩和、流通の合理化、浮島ヶ原の開発を目的として、昭和40年に着工しました。工事費は、総事業費256億円で、その内訳は、用地買収費113億円、工事費118億円、調査費25億円など。特に沼津市西部から富士市にかけての13kmは、軟弱地盤帯といわれてい

る浮島ヶ原のため、事前調査や工事方法が、何回となく実験・検討されてきました。

その結果、同バイパスの施工法はプレローディング工法といって、軟弱地盤上に特殊なシートを敷き、その上に盛土して、その重量で地盤を固めて道路を造るという方法をとっています。

また、事前調査によって、計画ルートができるだけ海側を選べば、道路を造りやすいことも分りました。

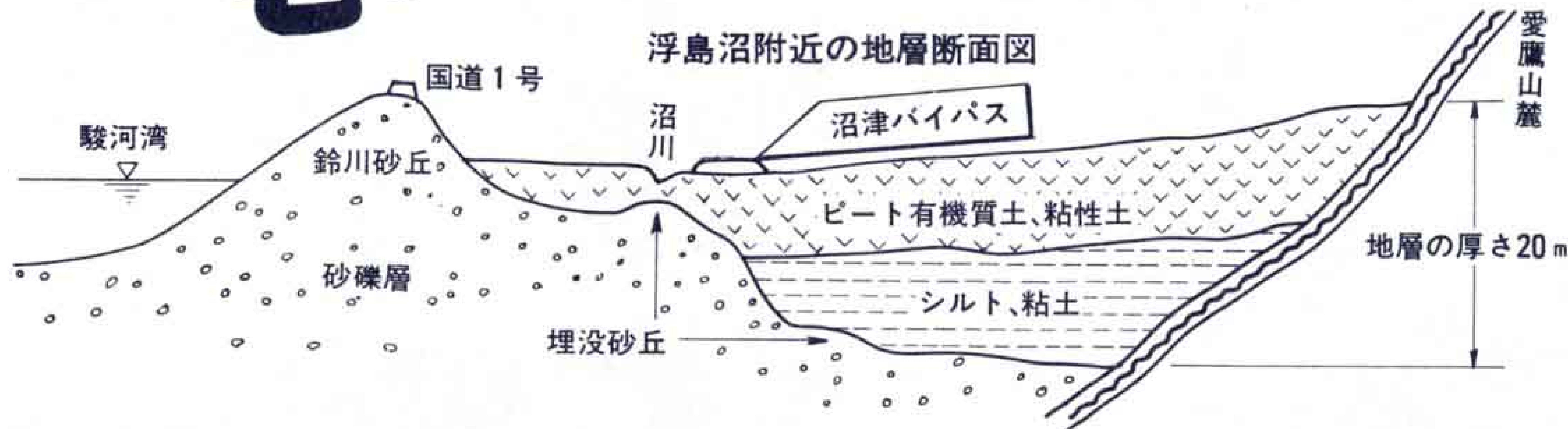

11月の当直医

休日当直医は富士医師会が、急病患者のために定めたものです。

当直医は急病のときだけご利用ください。

■11月9日
外科 戸田医院 63-5213 横割一
" 米山医院 52-0275 今泉一
産婦人科 鈴木医院 52-1712 今泉一

■11月16日
外科 中央病院 61-8800 本市場
" 石川医院 52-1985 浅間本
産婦人科 武田医院 63-5122 宮島

■11月23日
外科 松本医院 71-2570 久沢
" 吉原病院 52-0780 南町
産婦人科 池谷医院 61-0873 水戸島本町

■11月24日

外科 竹沢医院 63-7373 宮島
" 渡辺病院 51-3751 錦町一
産婦人科 窪田医院 61-3100 平垣

■11月30日
外科 宮下医院 61-0376 平垣
" 鈴木医院 52-2213 宇東川
産婦人科 中央病院 61-8800 本市場

※内科・小児科は医療センター(長者町)で行います。☎52-3104

この間、昭和45年から部分開通を重ね、53年12月に沼津市一本松-富士市柏原間4区が開通。

更に今回の今井-柏原間2区が開通することによって、全面開通となります。

全面開通後は、東は昭和39年に開通した三島バイパスと、西は50年4月供用を開始した富士・由比バイパスと直結されます。

この全面開通によって、市内の今井・柏原地先の国道1号線は大巾に

交通混雑が解消されることとなります。

市が行った交通量調査によると、沼津バイパスが一部開通する前の昭和51年、柏原地先国道1号線の交通量は、1日約26,000台。

同バイパスが一部開通した54年3月検町附近の交通量は、国道1号線が1日約16,000台。バイパスが約17,000台で、合計33,000台となっており、沼津バイパスが完成することによって、国道1号線の交通量は、更に減少する見込みです。

西富士 富士-由比 両バイパスも

西富士道路は、現在の国道139号線が、東名高速道路の開通に伴ない交通量が著しく増加、この混雑を解消するために建設するもので、昭和49年に着工、57年3月完成する予定。

このバイパスは、東名富士インターと富士宮バイパスを直結する道路で、市内伝法-富士宮市小泉間6.9区。富士市内が6.2区、富士宮市内が700区あり、工事費、用地買収費など、総額210億円が投入されます。

富士由比バイパス新富士川橋の拡幅は、現在の上下2車線を4車線、

幅員22区にしようとするもので、昭和53年に着工しました。

昭和54年8月に下部の橋脚が完成し、現在、上部の工事が進められています。残された舗装や取付道路工事が今後行われます。

完成予定は昭和56年3月で総事業費70億円が投入されます。

これらの道路や橋が完成することによって、交通渋滞の解消や市民生活に大きな利便をもたらすものと期待されています。

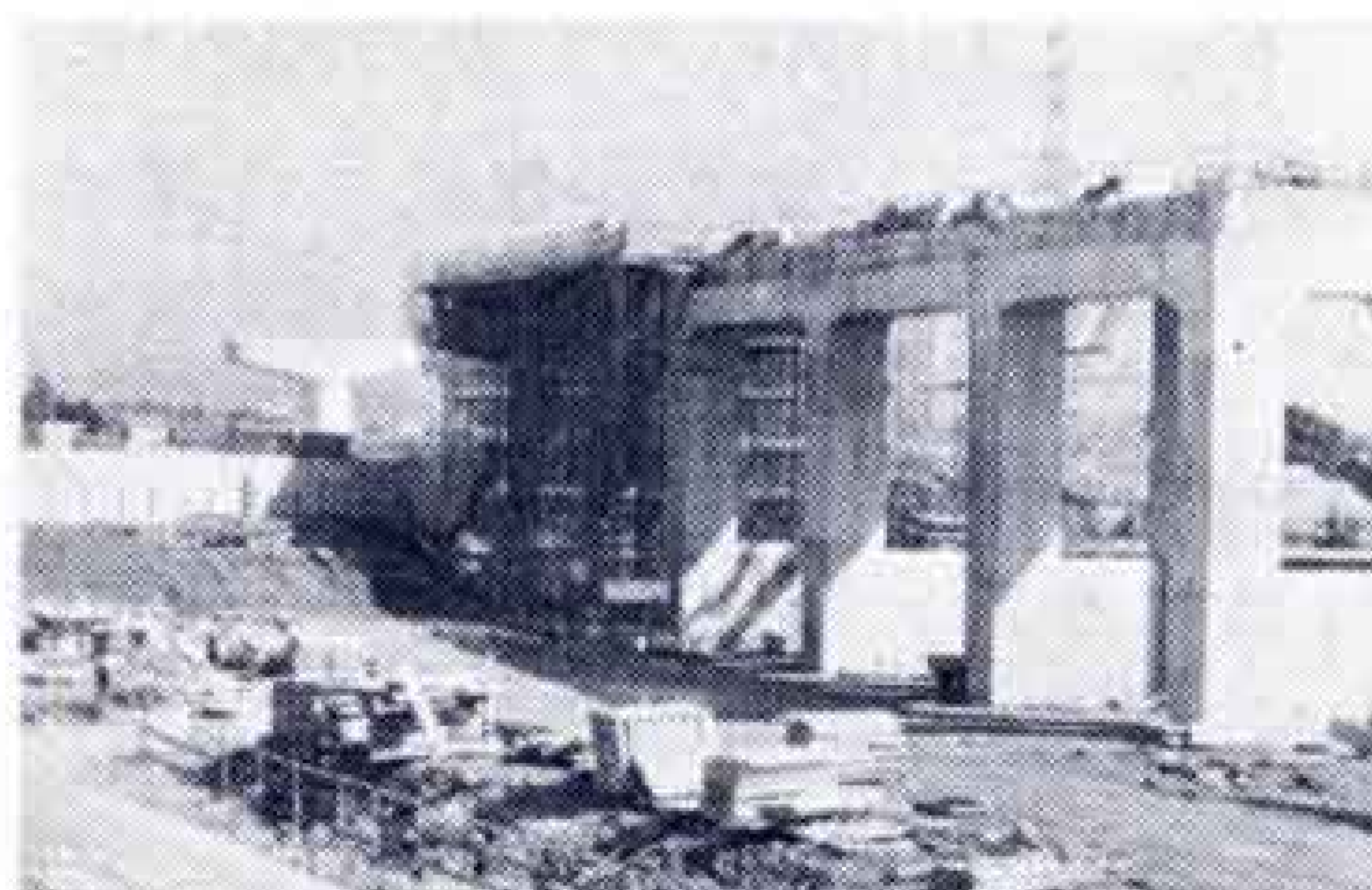

西富士道路の建設工事(東名インター東側)



拡幅された新富士川橋

西図書館が本市場に開館

市立西図書館が11月21日から、市内本市場297の1(富士税務署東隣)に開館します。

同図書館は鉄筋2階建、1階が事務室、書庫、2階が閲覧室、会議室となっています。

開館時間は午前9時から午後5時まで。休館日は、火曜日・祝祭日・

月末・年末年始・4月のばく書期間。

開館を記念して11月21日に開館式と記念行事を行います。

- ・開館式 10時
- ・記念行事 午後1時

講師 志田とし(郷土出身童話作家)

演題 子どもと本とお母さん

県知事表彰に輝く

昭和55年度の県知事表彰式が、11月3日静岡県庁で行われ、市内では次の3人が受賞されました。

地方自治功勞

服部源一郎さん



八王子本町 (六十歳)

24年有余の長きにわたり、吉原市議会議員、富士市議会議員として地方自治に参画し、この間富士市議会議長はじめ多数の要職をつとめられ住民福祉の向上と市勢の発展に多大な貢献をされました。

産業開発功勞

渡辺伝次郎さん



石坂 (六十五歳)

34年有余の長きにわたり農政と農業の発展に専念され、その間、富士市農業協同組合長をはじめ、各種農業団体の要職を歴任し、農協の再編成や体質改善等の推進力となり、近代農協の拡充整備に尽力。

また、地域特産の茶業の振興など農家経営の安定向上に多大の貢献をされました。

治安維持功勞

後藤庄三さん



森島 (五十七歳)

31年有余の長きにわたり、警察官として職務に精励。この間、刑事防犯警察の第一線で幾多の困難を克服して防犯活動及び重要犯罪の解決にその職責を全うされ、民生の安定と治安維持に多大の貢献をされました。

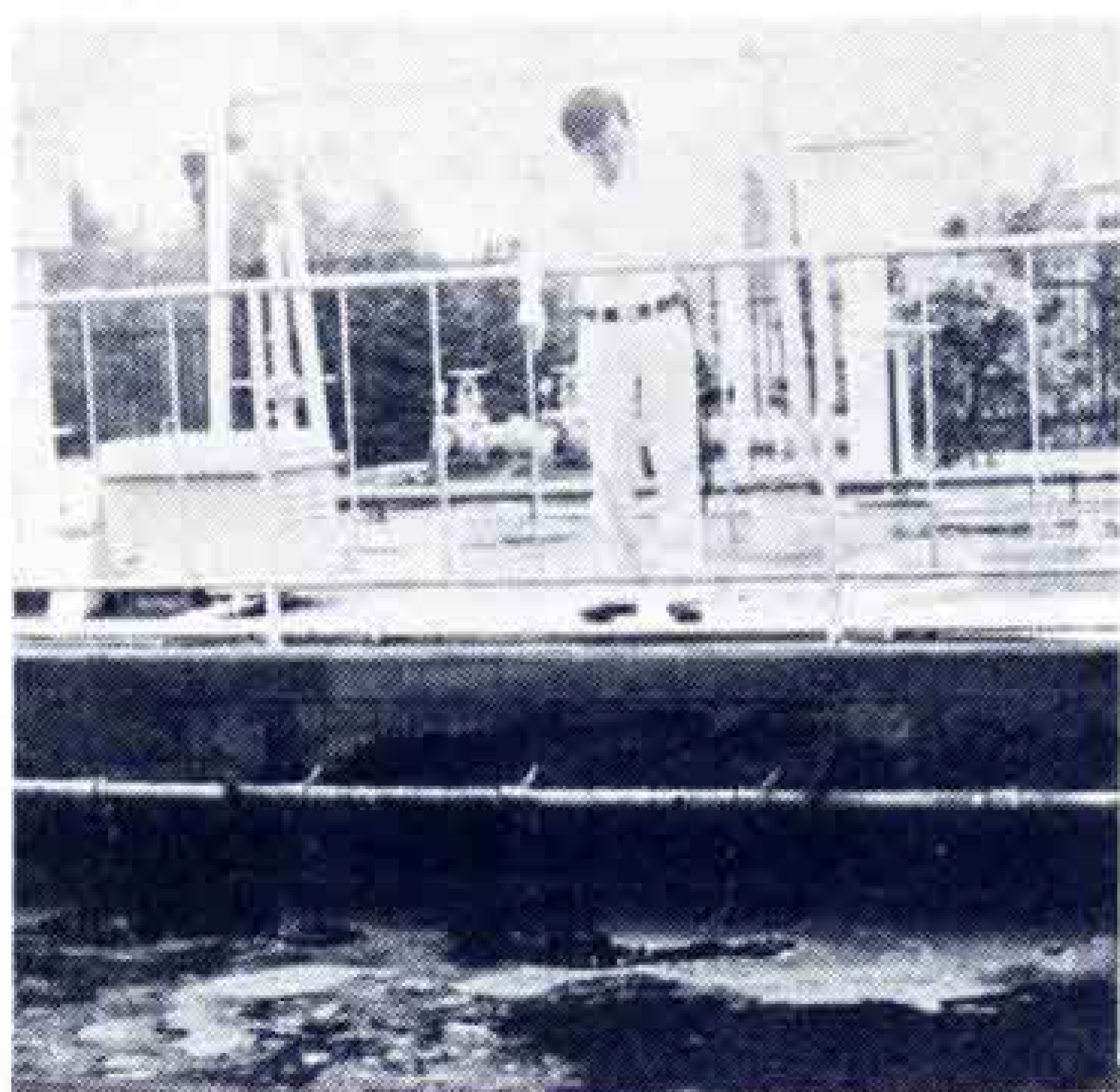

スカムの汚れが目立った8月頃

合成洗剤と粉石けんでは、下水処理に及ぼす影響がどのように違うのか。富士見台地区で行われたテストの中間結果がまとまりました。

富士見台下水処理場には、近年スカムと呼ばれる泡状のカスが発生し処理機能に大きな影響をもたらしていました。その原因は、石油系の合成洗剤ではないかと考えられ、市は、富士見台団地1,661世帯5,550人に対して9月から12月までの4ヵ月間、植物性粉石けんを無料配布し、これで洗たくをしてもらい、スカムを取除くテストを行っています。

粉石けん 下水道

ずっと良くなった水の汚れ

テストの結果は、中間報告の段階で早くも粉石けんの優位性が実証されました。

調査項目は、水質汚濁や悪臭などに関係の深いBOD（生物化学的酸

素要求量）やCOD（化学的酸素要求量）SS（浮遊物質）など23種類におよんでいます。

下水道処理施設への流入水は、テスト前後8月と9月では使用量が違

うので、単純に比較はできませんが、水の汚れの目安となるBODは流入水時1ℓ当たり199.0mgが181.0mgに、放流水時には4.2mgが2.1mgと2分の1に好転しました。

このほかCODも減少し、放流時の透明度も48%から50%と良くなりました。

また流入下水のリンは44~66%減り、陰イオン界面活性剤については62%減りました。これは地域住民が協力し、積極的に粉石けんを使用したことの現われでもあります。

浄化効率も上がる

下水道課計画担当主査の渡辺佐一郎さんは「とにかく浄化効率はずっとよくなりました。下水処理にとって必要な微生物が2.3倍くらいに増え、反対にスカムを発生させる悪い微生物



すっかりきれいになった最近の処理場

みんなの力でさらに大きく

国民年金に加入しましょう

国民年金は、働けるうちに掛け金（保険料納付）をして、としをとったり、病気やケガで働けなくなったときに年金を受けて、生活の不安をなくそうとする制度です。

富士市では、現在4万5,000人が国民年金に加入し、1万2,500人が年金を受けています。

国民年金に加入しなければならない人は、農林漁業、商工業やサービス業などの自営業者、5人未満の事

業所の従業員と、これらの家族で、厚生年金など他の年金制度に加入していない人です。

またサラリーマンの奥さんなどは、希望すれば任意に加入することができます。

保険料は、昭和55年度の場合、定額で1ヵ月3,700円。年金受給額は、物価に応じて改正しますので将来目減りすることはありません。

国民年金はみんなの制度です。



みんなが加入して、さらに大きく育てましょう。

加入手続きは市民課でできます。



粉せっけんの方が安全性も高いのネ

処理に好結果

が減ってきたのです。さらにリンも減っていることから河川への影響も良い結果となるでしょう。



市下水道課
渡辺佐一郎さん
(33歳)

このテストから、人体によくないと言われているものは、やはり微生物にもよくないのだなあということを感じました。

洗剤だけでなく、トイレ用の色々な家庭用薬剤が市販されていますが用途をよく考えて使ってほしいと思いますね」と話していました。

植田勝代さん
(38歳)
富士見台2丁目



便利さだけでなく…

「家ではずっと合成洗剤を使っていたので、実のところ粉石けんは、ちょっと使いにくい面もあります。でも思いのほかよくおちますねエ。

下水処理場の結果を聞きましたがよくかったですね。

私の知り合いで粉石けんに切り換えたなら手の荒れがなくなったという人がいます。

便利さだけでなく、特に主婦は家族の健康のことを第1に考えなくてはと思います」



横断歩道が

消えかけているが

(こえ) 市内で見かけたのですが、横断歩道の白線が半分以上消えてしまっているところがありました。

交通事故防止のうえからも書きなおしていただきたいと思います。

どこえ、どのような連絡をすればよいのでしょうか。教えてください。

(比奈Wさん)

(こたえ) 歩行者を交通事故から守るために、横断歩道は、常に整備しておく必要があります。

ご質問の横断歩道は、県公安委員会で書きますので警察署へ申請するようになります。

市交通課でも窓口となっていますので、電話でもご連絡くだされば警察署へ申請します。

なお富士警察署では、横断歩道の整備を積極的に進めていますので、具体的な場所を教えてくださいと思います。

(市交通課)

グループ訪問 ㊸

「おかあさんと一緒に楽しいな」

岩松カナリヤの会

子どもとお母さんが、紙のこけしづくりに熱中している。

子どもが、タバコのあき箱をていねいにひろげ、お母さんが寸法線を引く、親子の共同作業である。

岩松カナリヤの会は、毎月1回アミ引きや、ファミリーキャンプなどで親と子が楽しんでいます。

会員は、小学校1年生から4年生までの子どもとおかあさん、30家族

です。

「この会の目的は、学業本位になりがちな現代社会の中で、親子が同じことを一緒にする、親子のふれあいですね。現代っ子が一番喜ぶのは、昔の道具を使ってものをつくる時です。石うすを使ってダンゴをつくった時は、みんな興奮気味



でしたよ」と運営委員長の平野禎子さんは話してくれました。

市場祭・農業祭を開催

- ◆と き 11月30日(日)
9:00~14:00
- ◆ところ 富士市公設地方卸売市場
- ◇内 容
 - ・青果物、水産物、ハム、ソーセージなどの関連食品の即売会
 - ・農産物セリ売りや試食コーナー、パネル展示など。

勤労者に住宅資金を融資

市内に住宅を新築、増改築又は、購入する勤労者に資金を融資します。

★借りられる人

市内に1年以上住んでいる又は、5年以上勤めている勤労者で、市民税を完納している人。

★融資の対象

- ・住宅……建築面積が40平方メートル以上120平方メートル以下。
- ただし、6人以上の家族、老人、心身障害者が同居の場合は、150平方メートル以下でもよい。
- ・土地……面積が150平方メートル以上、300平方メートル以下。

★融資の条件

- ・融資期間5年の場合、貸付限度額150万円まで。
- ・融資期間10年・15年・20年の場合は、貸付限度額300万円まで

★利率 5・10年(6.24%)15・20年(6.36%)

★返済方法 元利均等毎月払い

★受付期間 12月末日まで

★申込み先

労働金庫富士支店 ☎61-0808

★問合せ先 市商業労政課 内線398

七歳児祝いに千歳飴を

市は、今年も七歳児祝いに幼稚園、保育園を通じて、園児に千歳飴を贈りますが、幼稚園や保育園に在園していない子どもさんは、市児童課に連絡いただければ自宅にお届けします。

・該当する児童

市内に住んでいて、昭和49年4月2日から昭和50年4月1日までに生まれた児童

・連絡期限

11月30日まで(近くに該当する子どもさんがいたら知らせてあげてください)

・連絡先 市児童課 311・344

図書館文化講座を開催

- ・ところ 市立中央図書館
- ・時 間 13:00~15:00
- ・会 費 無料

と き	テ ー マ	講 師
11月10日 (月)	俳句の世界	上田五千石
11月15日 (土)	郷土の代表的先覚者	鈴木富男
11月17日 (月)	川柳と人生	村田邑路
11月18日 (火)	生活と短歌	高嶋健一

青年祭と子ども会駅伝大会

- ・と き 11月16日(日)小雨決行
- ・ところ 市役所駐車場
- ★青年祭 8:30~17:00
演劇・コーラス・意見発表などと、写真・機関紙などの展示
※雨天の場合は鷹岡公民館
- ★子供会駅伝大会 9:00~12:00
1小学校1チームとし、1年生から6年生まで、男女2人づつが出場します。
コースは、市役所周辺と小潤井川沿になります。
※雨天の場合は11月23日

第12回婦人祭

- ・と き 11月29日(土)・30日(日)
9:30から
- ・ところ 吉原市民会館
- ・内 容 健康相談コーナー・体験発表・味のれん・野菜市など。

年金相談を開きます

国民年金、厚生年金など、年金のことについて相談所を開きます。

- ・と き 11月15日(土)・16日(日)
10:00~18:00
- ・ところ パピー1階

定期献血

- ・と き 11月20日(木)10:00~15:30
(12:00~13:00 昼休み)
- ・ところ 市庁舎西側



富士市医師会の協力により、11月4日から救急医療が改正されました。改正された主な点は次のとおりです。

救急医療が変わりました

◇内科・小児科

- ・平日の夜間は、午後7時から午後11時30分まで2医院による当番制で診療します。
- ・休日の昼間と夜間、土曜日の昼間と夜間は、医療センターで診療します。

◇外科

- ・平日の夜間、土曜日、休日は、2医院による当番制で診療します。

◇婦人科

- ・休日は1医院による当番制で診療します。
- ※休日及び夜間に救急患者が出た場合は、最初にかかりつけの医院又は近くの医院で診療してもらって下さい。もし、かかりつけ又は近くの医院が不在の時は、富士市役所☎51-0123又は富士市消防署☎51-0105へ問合せ下さい。

児童手当・福祉手当などの請求を

該当者は市福祉部社会課へ

市福祉部社会課は、児童手当・児童扶養手当・特別児童扶養手当・福祉手当・市の介護手当の支給を行っています。該当する人は、手続きをしてください。内線 569

	受給資格者	請求者の所得	手当の月額	請求に必要なもの
児童手当	・18歳未満の児童を3人以上養育しそのうち1人以上が義務教育終了前の児童	扶養人数2人の場合 2,826,000円 " 4人の場合 3,346,000円 未満の人	3人目以降の児童1人につき所得割有 5,000円 無 6,500円	・印鑑 ・請求者名義の預金通帳 ・加入年金証書
児童扶養手当	・離婚、未婚の母 ・父親がいない児童、又は父親が重度の障害で、ねたきりの状態にある児童を養育している母又は養育者	扶養人数2人の場合 2,728,000円 " 3人の場合 3,018,000円 未満の人	児童1人の場合 26,000円 児童2人の場合 28,000円	・印鑑 ・戸籍とう本 ・住民票とう本 ・加入年金証書
特別児童扶養手当	・20歳未満の心身障害児を養育している父、母又は養育者	扶養人数2人の場合 2,728,000円 " 4人の場合 3,308,000円 未満の人	1級 30,000円 2級 20,000円	・印鑑 ・戸籍とう本 ・住民票とう本 ・身体障害者手帳又は療育手帳 ・診断書
福祉手当	・身体障害者手帳1級又は2級の一部の人 ・療育手帳Aの一部の人(知能指数20以下) ・その他、精神障害、血液障害、肝臓障害で重度の障害の人	扶養人数0人の場合 1,014,000円 " 2人の場合 1,654,000円 " 4人の場合 2,234,000円 未満の人	8,000円	・印鑑 ・本人の預金通帳 ・身体障害者手帳及び療育手帳 ・診断書 ・住民票とう本
介護手当	・重度障害者、重症心身障害者を日常生活において常時介護し、6ヵ月以上富士市在住の人	所得制限なし	5,000円	・印鑑 ・請求者名義の預金通帳 ・身体障害者手帳

「年末調整」と「青色申告決算」の説明会

富士税務署は、下記の日程で説明会を開きます。

	年末調整関係		青色申告決算関係	
	9:30~11:45	13:30~15:45	10:00~12:00	13:30~15:30
11月17日(月)	吉原市民会館	吉原市民会館		
11月18日(火)	吉原市民会館	吉原市民会館		
11月20日(木)	富士文化センター	富士文化センター		
11月21日(金)	富士文化センター	富士文化センター		
11月25日(火)		鷹岡公民館		
12月2日(火)			富士文化センター	富士文化センター
12月3日(水)			富士文化センター	
12月5日(金)			鷹岡公民館	鷹岡公民館
12月8日(月)			吉原市民会館	吉原市民会館
12月9日(火)			吉原市民会館	吉原市民会館

いっせい防疫

月日	午前	午後
11月28日(金)	片倉町③ 末広町① 久保町②	三ツ倉 } ④ 三ツ倉南 } 百合ヶ丘 } ② 桜ヶ丘 }
12月1日(月)	若松町・高山③ 大久保町②	広見町1~9⑥
2日(火)	石坂⑥	一色⑤ 広見新町①
4日(木)	神戸一④ 神戸二②	今宮⑤ 内山町①
5日(金)	桑崎④ 石井① 陽光台①	鶴無ヶ淵③ 間門町③
8日(月)	次郎長⑥	大富町⑥
9日(火)	吉原富士本中町⑥	吉原富士本西町⑥

※○数字は作業員の人数

富士市戦没者追悼式

とき 11月18日(火)10:00から
ところ 吉原市民会館大ホール

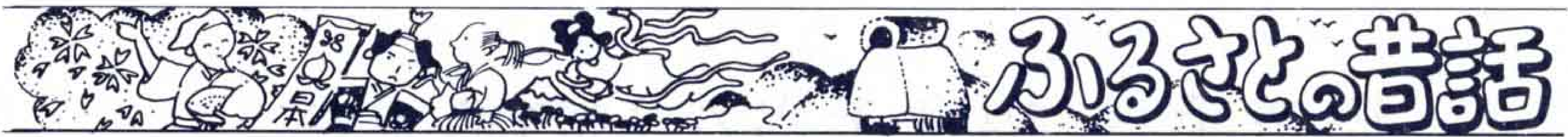

三四軒屋沖の唐人の根っこ

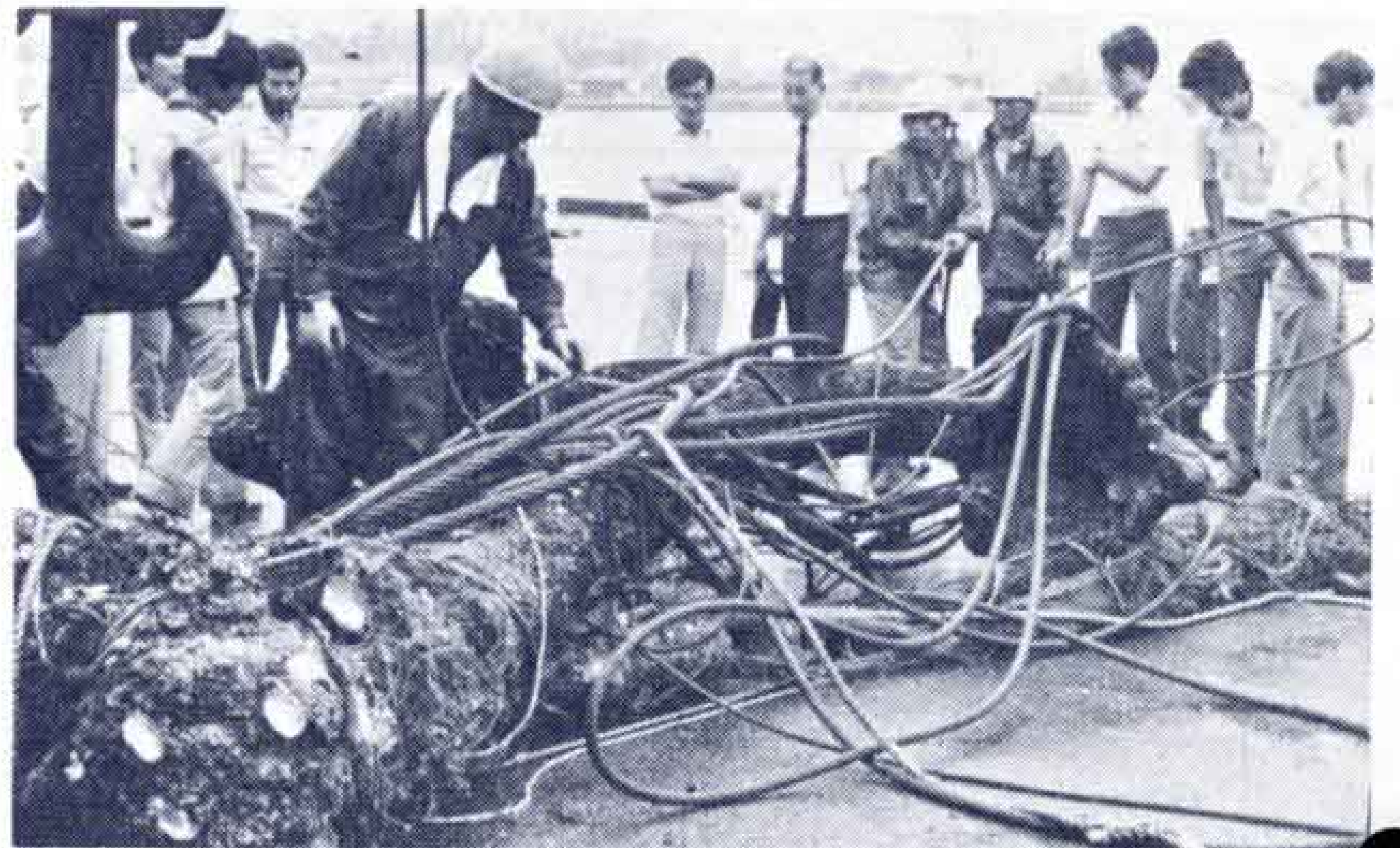

引揚げられたディアナ号の錨 (51・8・3)

をバタバタと倒し、同時に大津波を呼び起こして県下各地の海岸や港を襲いました。

この日、下田港には日本との和親条約の交渉をするためにプチャーチン提督のロシア（今のソ連）軍艦フレガード・ディアナ号が入っていました。

ディアナ号は全長約六十尺、幅約十五尺、排水量は約二千トで、昨年十一月の二十号台風で柏原海岸に打上げられたゲラティック号の四分の一ぐらいの大きさですが、当時としては大きな軍艦でした。

ディアナ号の難破

田子浦、三四軒屋沖の海の底には魚網を引っかけていたら、網を切らない限り外すことのできない障害物が沈んでいました。この正体不明の障害物を地元のシラス漁師たちは「唐人の根っこ」と呼び、この付近は長い間、危険個所として恐れられていました。

一体、この唐人の根っこはなんなのでしょう。

話は今から約百二十年前の安政元年（一八五四年）に逆のほりです。この年の十一月四日（新暦では十二月二十三日）朝九時ごろ、わが国最大級のマグニチュード8.4の安政大地震が遠州灘沖の海底を震源に起きました。地震の大きな揺れは家や立木

津波は下田港にも押し寄せました。ディアナ号は全ての錨を降したのですが、荒れくるう波には歯がたちません。船は回転しながら岩礁に何十回も打ちつけられ、六時間後ようやく静まりました。舵はとられ、マスも折られて船は傷だらけで、修理しなければ沈んでしまう状態です。日本側は修理港として下田港を示しましたが、ロシアはこの頃、イギリスやフランスなどを相手にクリミア戦争をしていたので、これらの艦隊に見つかりやすい下田港をことわり、戸田港を代わりの港として決めてきました。

修理港は戸田に決まりましたが、強い西風のため、傷ついたディアナ号は出航できません。修理を急ぐディアナ号は樽を船体にくくりつけ下田を出港しました。ようやく戸田港近くまで来たのですが、あいにく夕方から吹きはじめた東風のため海が荒れ、代用の舵がこわれてしまいました。船は駿河湾を二日間漂流し戸田よりずっと西側の三四軒屋沖で錨を降しました。船は浸水を続け危険な状態になりました。「沈没だ！」最後の時を感じたプチャーチンは上陸を決めました。

ディアナ号を発見した三四軒屋の人々は、心配顔で見守っていました。やがて、乗組員を乗せたカッターが船から離れるのを見た人々は体に綱をまきつけ、乗組員全員を救助しました。三四軒屋の人々は、寒さにふるえる異国の人々に、自分の着ている上衣までぬいで着させてやるなど暖かい心で接したという話が残っています。

この時、沈んだディアナ号の錨が海底に残り、これが「唐人の根っこ」になったのです。

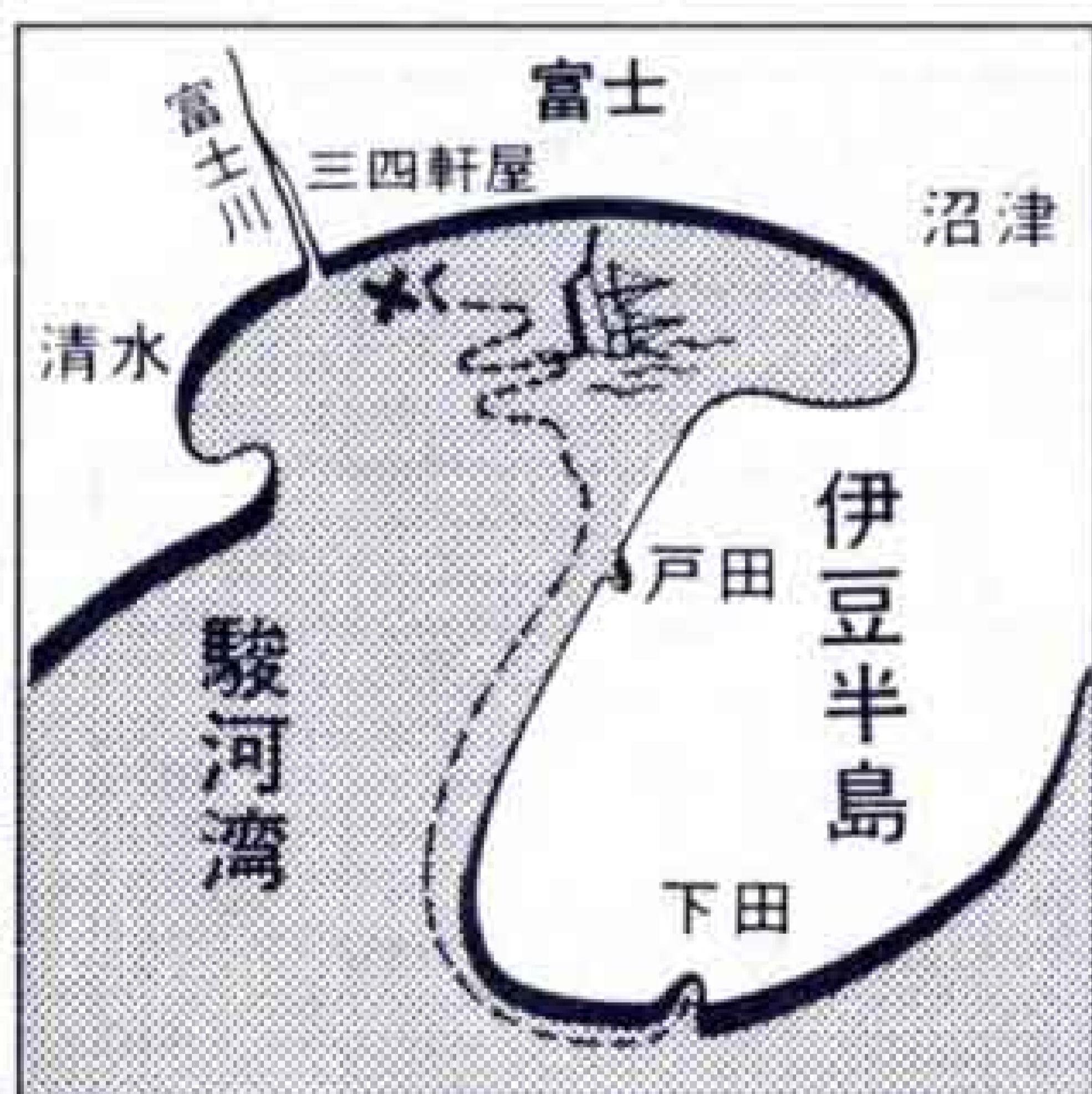

▲ディアナ号難破のコース予想図

表紙のことば

10月18日夜、愛鷹山で山岳遭難救助訓練が行われました。この訓練に参加した富士市山岳遭難救助隊付の後藤さんの話

山の遭難事故は、夜が多いので救助活動も大変です。

愛鷹山は古い山で崩れやすく、雨のたびに登山ルートが変わるので、登山者は、経験豊かなリーダーの指導で登ることが必要ですね。それから須津山荘に備えつけてある登山届には必ず書いてから登るよう心掛けてもらいたいですね。私たちとしては、遭難防止のために、ルートの点検、案内板の設置に積極的に取り組んでいきます。

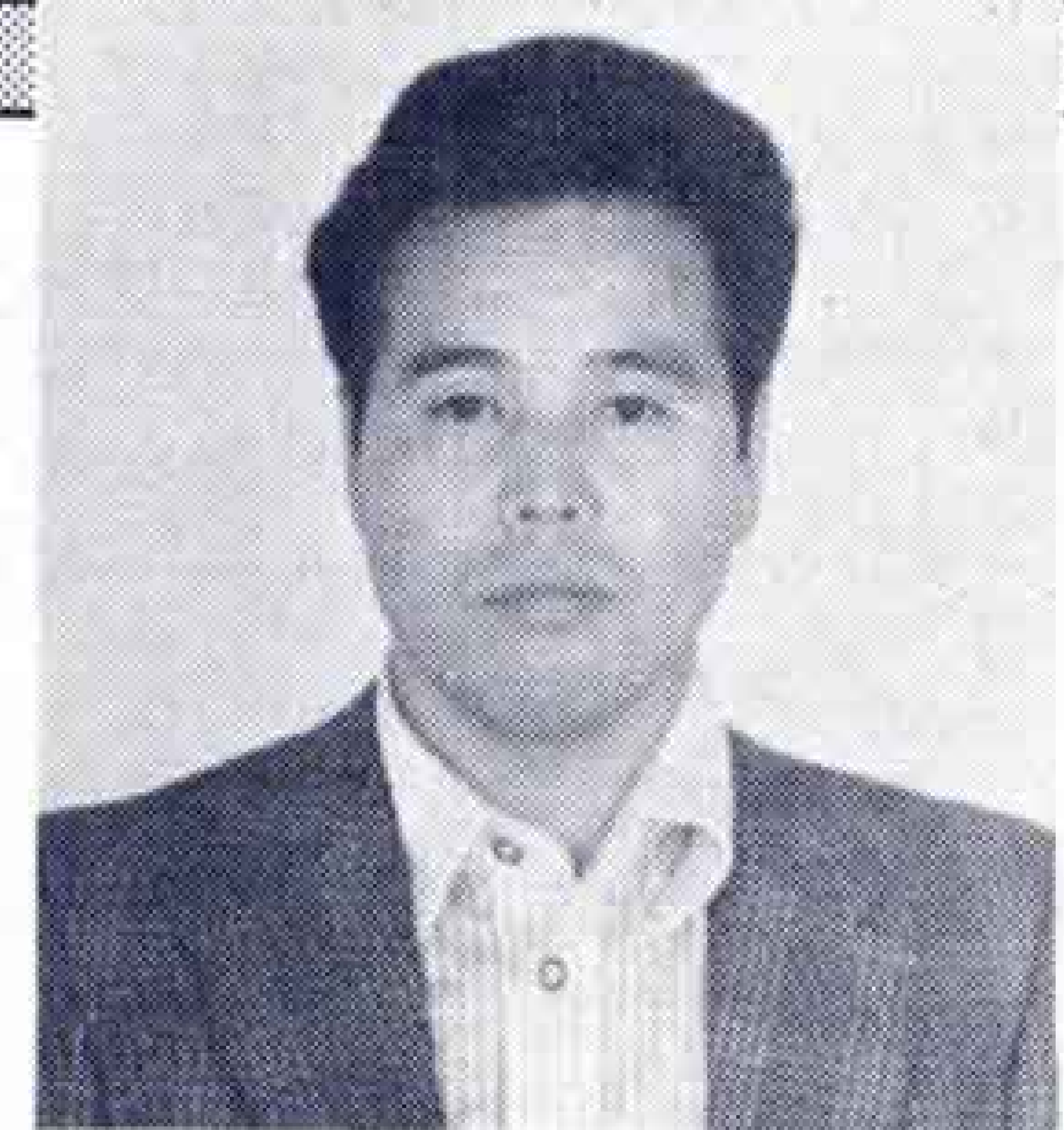

後藤勲さん (35歳)
神谷2丁目