

広報 **ふじ**

〔毎月5日・25日発行〕

発行・富士市役所

富士市永田61-1

☎ 51-0123

55.10.5

編集・

行政管理部広報広聴課

№.305



横断歩道は手をあげて

老人の移動交通教室



障害者もより住みやすく

福祉のまちづくりめざして…

市は、障害者が健康で幸せな生活ができるよう、公共施設の改善や福祉施設の整備などの事業を進める一方、病院、デパートなど民間施設の改善に協力を求めています。

これは、昭和60年を目標にした新総合計画＝豊かさやすらぎのある福祉都市づくり＝を目ざすなかで、昨年6月、厚生省から「障害者福祉都市」の指定を受け実施しているものです。

事業は、昭和54年度から56年度までを第一次計画として進め、毎年度、向こう3カ年単位で計画の見直し検討を行います。

では、第一次計画のあらましをご紹介します。

在宅中心型の福祉へ

健康で幸せな生活を営むことができる地域社会の実現にあります。

今までの都市づくりは、国においてもややもすると健康な人のための都市づくりになりやすく、必ずしも障害者の立場を理解して、暖かく支えるものではありませんでした。

今回の、この障害者福祉都市づくりの目的は、障害者の人たちの要望に適切にこたえ、障害者が



心身障害者雇用促進の街頭パレード

10月の当直医



休日当直医は富士医師会が、急病患者のために定めたものです。

当直医は、急病のときだけご利用ください。

- 10月5日
- 外科 藤井医院 61-7811 松岡
- 〃 芦川病院 52-2480 中央二

- 産婦人科 北西医院 61-0119 本市場
- 10月10日
- 外科 渡辺医院 61-0655 川成島
- 〃 米山病院 52-3060 吉原四
- 産婦人科 谷医院 61-0039 八幡町
- 10月12日
- 外科 中央病院 61-8800 本市場
- 〃 清河医院 21-6212 広見六
- 産婦人科 吉見医院 52-2399 吉原四
- 10月19日
- 外科 田辺医院 61-8410 本市場
- 〃 秋山医院 34-0075 富士岡
- 産婦人科 遠藤医院 52-1941 吉原三
- 10月26日
- 外科 山崎医院 71-3315 厚原
- 〃 渡辺病院 51-3751 錦町一
- 産婦人科 望月医院 34-0445 西比奈
- ※ 内科・小児科は医療センター(長者町)で行います。☎52-3104

目まぐるしく変わる社会情勢の中で、こうした方向性は、福祉行政の総体的な流れでもあるのです。

特別な治療や訓練を受ける期間や全面的介護を必要とする場合を除いて、いわゆる、いままでの施設収容型福祉から在宅中心型福祉へと大き

く流れが変わってきています。

つまり、障害者も家庭や地域社会の中で、1人の家庭人、社会人として生きていく。そのための条件整備や住民自らが思いやりの心をもつということが、この事業の大きなねらいです。

中心は四つの重点事業

次の4つの柱が、障害者の住みよいまちづくりをすすめる上で、中心となります。

①障害者の生活環境の改善

健康な人には、なんでもない階段も車椅子の人やおとしよりの場合、利用できないこともあります。このような建物や街の構造を改善し、障害者が自由に行動できる生活の場を広げます。

公共施設については、利用の多い施設から順次ドアの自動化や出入口にスロープを取り付けるなど。

②福祉サービス事業

障害者が地域や家庭において健康で豊かな生活ができるよう福祉サービスを効果的に展開します。

また、障害者の雇用の促進も関係機関と協力し積極的に取り組みます。

手話通訳者の派遣と手話奉仕者の養成、点字図書コーナーの設置など。

③心身障害児早期療育推進事業

心身障害児を早期に発見し、療育

を推進します。

心身障害児早期療育指導部会により、関係機関との総合調整や調査研究を行う。

④市民への呼びかけ

障害者に対する正しい理解と認識を深め、ボランティア活動などに住民の参加を広め、連帯感を高めるとともに心のふれあう地域社会づくりを目ざして、市民啓発にも務めます。

市民参加を重点に

以上の事業を円滑にすすめるためには、市民参加を重点に置き、市と市民、障害者が一体とならなければなりません。

そのための組織として、障害者福祉都市推進協議会、療育部会、委員会の3つが主体となります。

なお、来年は、「障害者の完全参加と平等」をテーマとした「国際障害者年」です。より多くの市民みなさんの理解とご協力をお願いします。



身障者のためのバス「あけぼの号」



市庁舎出入口は自動ドアに



日ごろの成果を発表「福祉展」



指定第1号となった市内中島天満宮の樹林

神社などの樹を保護します

市は、神社やお寺の樹木を保護する「樹林・樹木の保護指定事業」を10月1日からスタートさせました。

この事業は、市内の神社やお寺、または公共施設などにある、すぐれた樹林・樹木を生活環境の保全と緑のシンボルとして保護指定しようとするものです。

今年度は、富士駅北・富士駅南・伝法・吉原・今泉の5地区、32カ所

を指定。57年度までに合計126カ所を指定する予定です。

指定した樹林・樹木には、標識を設置するとともに補助金を交付します。

神社林などは、市内に残された代表的なみどりであり、地域の共有財産でもあります。

この貴重なみどりをいつまでも大切に保存しましょう。

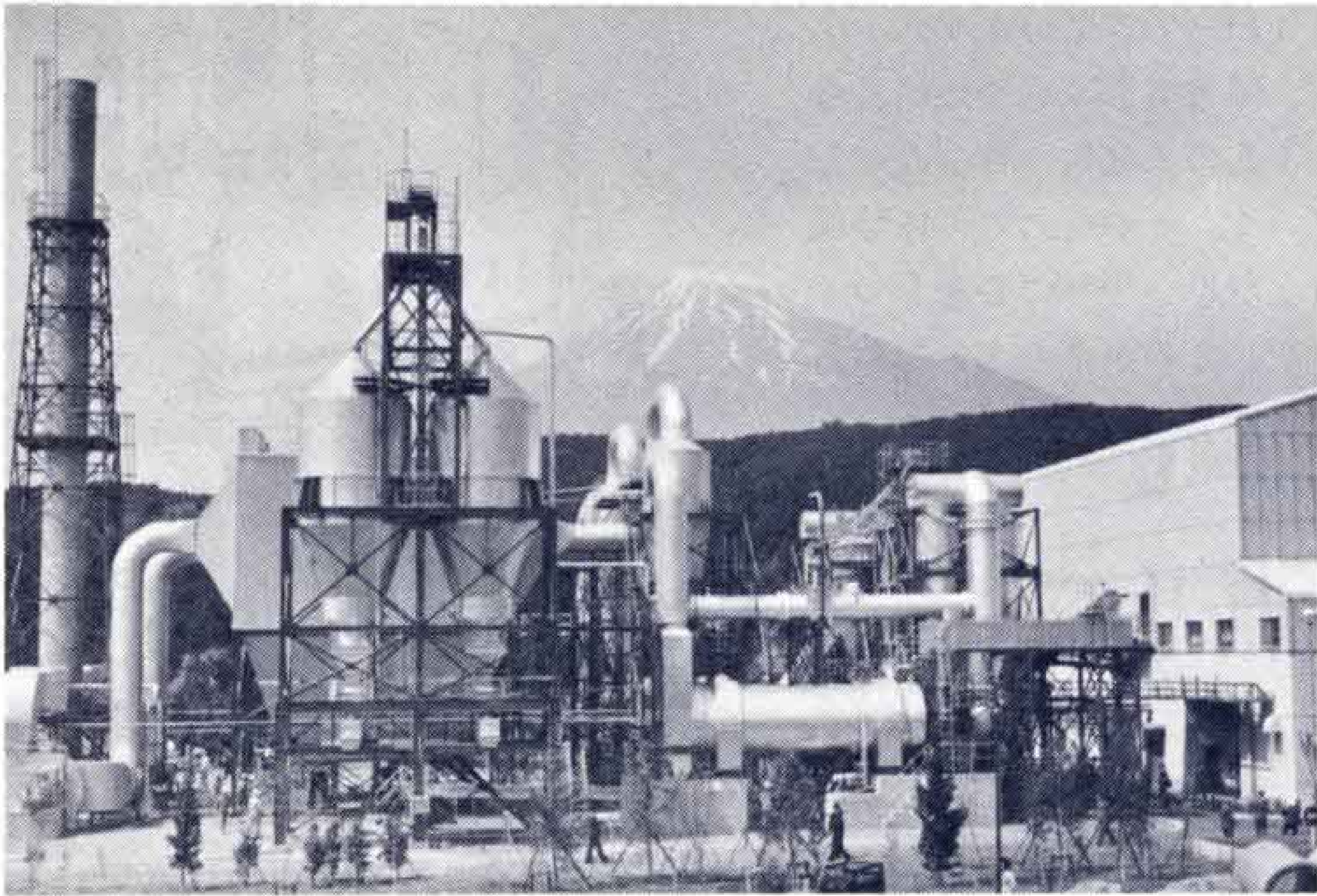

田子の浦港へドロ騒動の主役、製紙カスは一部をいままで埋め立て処分していたが、富士製紙協同組合は市内桑崎地先に製紙カス共同焼却場を建設し本格操業に入りました。これにより、へドロのもとの埋め立ては8年ぶりに終止符が打たれました。

製紙カスの生投棄終結へ

— 共同焼却場フル運転始まる —

市内118工場から出る製紙カスは、日量約1800トで、昭和47年9月から埋め立て処分をしてきました。

この間、企業者の責任で1日も早く適正に処理することが義務づけられていました。大手企業は独自に焼却施設を設置、中小企業は、共同焼却を目ざして、協同組合をつくりました。このうち岳南第一製紙協同組合（鷹岡地区）は、昭和49年9月に焼却場を建設し、すでに焼却処分を

しています。残っていた富士製紙協同組合（吉原・富士地区）も焼却場の建設を急いでいました。

10月からはすべてを焼却

富士製紙協同組合の焼却場は、総事業費15億円を投入し、昭和53年11月着工し、今年5月に完成しました。

処理能力は、44工場から出る製紙カス日量480トで6月から本格操業

に入る予定でしたが、一部施設が思うように作動せず煙突から燃えカスが排出。地元との間で結んだ公害防止協定に触れたことから改良を加えこのほどようやく完了しました。

この焼却場の稼働で市内製紙工場から出る製紙カスは、すべて焼却処分されることになり、10月1日、生投棄の終結宣言が発表されました。



有害図書の追放を

〔こえ〕最近、市内で図書の自動販売機をよく見ます。

自動販売機には、俗悪な雑誌が入っているケースが多く、子どもたちに与える影響は大きいと思います。

一時期ずいぶん少なくなったように感じていましたが、また増えてきたのでしょうか。

俗悪な雑誌を入れた自動販売機は、追放するようにできないでしょうか。
(横割Tさん)

〔こたえ〕有害図書の追放には大変苦慮しています。

昭和53年には、22台しかなかった自動販売機が、今年は60台に増えています。

県条例で有害図書追放を定めて規制していますが、実施段階では非常に困難な面があります。それは、有害図書に指定する以前に販売され、

青少年の手に渡ってしまうことが多いことなどです。

この問題を解決するには地域のみなさんの協力が必要になります。

まず自動販売機から悪書を排除する働きと、あらたに有害雑誌収納の自動販売機を設置させない運動を盛りあげることです。

家庭では、大人が姿勢を正し、俗悪な雑誌を買わない、あるいは家庭に持ち込まないなどです。

また青少年のたまり場となっている場所を発見したときは教育委員会青少年補導センターへ連絡してください。(市・青少年補導センター)

瑞林寺の地蔵菩薩ほか2件

市の有形文化財に指定

▲……………市教育委員会は、市内松岡 瑞林寺の地蔵菩薩座像と東滝川 妙善寺の十一面千手観音座像、比奈 医王寺の薬師如来座像の3軀を、9月1日付で、市の有形文化財に指定しました。これらの作品は、平安時代末期及び室町時代に造られきわめて優秀な彫刻であり、市内でも貴重な仏像と評価されています。



木造地蔵菩薩座像
(瑞林寺延命地藏尊)

平安時代末期に造られたが、鎌倉時代の力強い様式を示す像である。構造は寄木造で、表面に漆箔が施されている。作者は不明。

像の体内には墨書で、治承元年(1177)の年号も記され、制作された時期がわかる極めて優秀な作品。

伝えでは、源平富士川の合戦の折、平家の守り本尊として、この地に運ばれたものとされている。



木造十一面千手観音座像
(原田妙善寺)

制作の時期は、体軀・衣文の線からおそらく室町時代と推定される。

構造は寄木造で、表面に漆箔が施されている。

作者は不明。

本像は、市内では類例中もっとも古く、優秀な作品とされている。

なお、同観音堂内の広目天、多聞天像の二天は、すでに市指定の文化財になっている。



木造薬師如来座像
(比奈医王寺)

平安時代末期の制作になると推定され構造は寄木造で、表面に金泥漆箔を施してある。

現在、像は江戸時代の修理で、表面に手が加わっているが、藤原末期(12世紀頃)当時流行の定朝様式に範をとったもの。

修理によって、造られた当初の面影を少なくしているものの、体軀は古く極めて優秀な作品である。

グループ訪問

演劇ファンの手でステージを実現 富士市民劇場

「きびしい現実の中で、生きるよろこびや感動を与え、私達を勇気づけ、心を豊かにしてくれる演劇を、私達のまちで鑑賞したい」

こうした願いから生れたのが富士市民劇場です。創立5年で会員は、1,023人。事務所と専従局員をおくまでになりました。会費は月1,000円で2カ月に1度観劇しています。

当面の目標は会員を増やして富士宮でもステージが開催できるように

すること。そのため会員の予備登録運動を実施中とか。

「ひとりひとりのアイデアで、すばらしい例会にしていきたい」

事務局は今日も演劇ファンの熱気にあふれていました。

連絡先 ☎63-9201



例会終了後、俳優座の出演者と
こん談する富士市民劇場の会員

小学校の入学通知書を 発送します

市教育委員会は、昭和56年度の小学校入学通知書を10月中旬に発送します。通知書が届きましたら次のことに注意してください。

- ・入学通知書を受け取りましたら返信用ハガキに必要事項を記入してすぐに返送してください。
 - ・学齢児童氏名欄は必ず戸籍上の正しい文字で記入してください。
 - ・原則として、入学通知書に指定された学校以外へは入学できません。
 - ・記載事項に誤りがある場合や、住所を変更した場合は、すぐに申し出てください。
 - ・身体虚弱、言語障害、心身障害などのために普通学級での就学が困難と思われる場合は、大至急申し出てください。
 - ・入学該当児童は、昭和49年4月2日から昭和50年4月1日までに生まれた子ども。
- 該当児童で通知書が届かない場合はご連絡ください。

問合せは
市教育委員会学校教育課
内線 447・448

花壇コンクールの入賞者

- ・市民の会会長賞 富士南小学校
- ・市長賞 田子浦小学校 ・市議会議長賞 岳南農事研究会、東田子の浦駅職員花の会 ・教育委員長賞

- 依田原婦人会、町内会 ・教育長賞 後藤孚、海野喜一 ・商工会議所会頭賞 前田花の会 ・観光協会会長賞 東宮島花の会 ・環自協会会長賞 富士熱練支部員 ・鷹岡商工会会長賞 天間田代花の会 ・市花の会会長賞 入山瀬花の会 ・連合婦人会会長賞 伝法花の会

違反建築防止週間

建築のルールを守って住みよいまちにする、違反建築防止週間が始まります。

◇とき 10月11日(土)～10月17日(金)

◇運動の重点

- ・建築にかかる前に確認申請を出して建築確認を受けましょう。
- ・建築中の建物は見やすい場所に確認表示板を。
- ・増築でも建築確認の申請を。
- ・市街化区域内は住居、商業、工業などの用途地域が定められています。それぞれの地域にあった建物利用をしましょう。

◇問合せは 市建築指導課 内線285

市福祉展を開きます

◇とき 10月25日(土)、26日(日)

◇ところ ユニー吉原ショッピングセンター

◇出品物

- ・書画の部
書・絵画・和歌・俳句・川柳・詩・写真
- ・手芸・工芸の部

木工品・竹細工・藁細工・手芸
陶器・その他の民芸品。

◇盆栽

◇問合せは 市社会課 内線228

検察不服は審査会へ

「検察審査会」をご存知ですか。
交通事故、詐欺などで犯罪の被害を受け告訴したが、検察官が裁判にかけてくれない。どうも納得できない。こんな不服があったら沼津検察審査会へ申立てをしてください。

申立ての費用は無料です。
◇事務局は 沼津市御幸町21-1
☎0559(31)6000

小型・電子ハカリの 定期検査を受けましょう

県計量検査所と市商業労政課は、昭和55年度小型・電子ハカリの定期検査を行います。

◇問合せは 市商業労政課 内線398

| 月日 | 曜日 | 検査会場 | 時間 |
|-------|----|---------------------|-----------------|
| 10/20 | 月 | 鷹岡公民館 71-3215 | 10:00～ 15:00 |
| 21 | 火 | 鷹岡公民館 | 10:00～ 12:00 |
| 22 | 水 | 岩松農協本所 61-0960 | 10:00～ 15:00 |
| 23 | 木 | 岩松農協橋下支所 61-0916 | 〃 |
| 24 | 金 | 富士農協南支店 64-2661 | 〃 |
| 27 | 月 | 富士農協南支店 | 〃 |
| 28 | 火 | 田子浦公民館 63-5209 | 〃 |
| 29 | 水 | 富士文化センター 61-6262 | 〃 |
| 30 | 木 | 富士文化センター | 〃 |
| 31 | 金 | 富士文化センター | 10:00～ 14:30 |

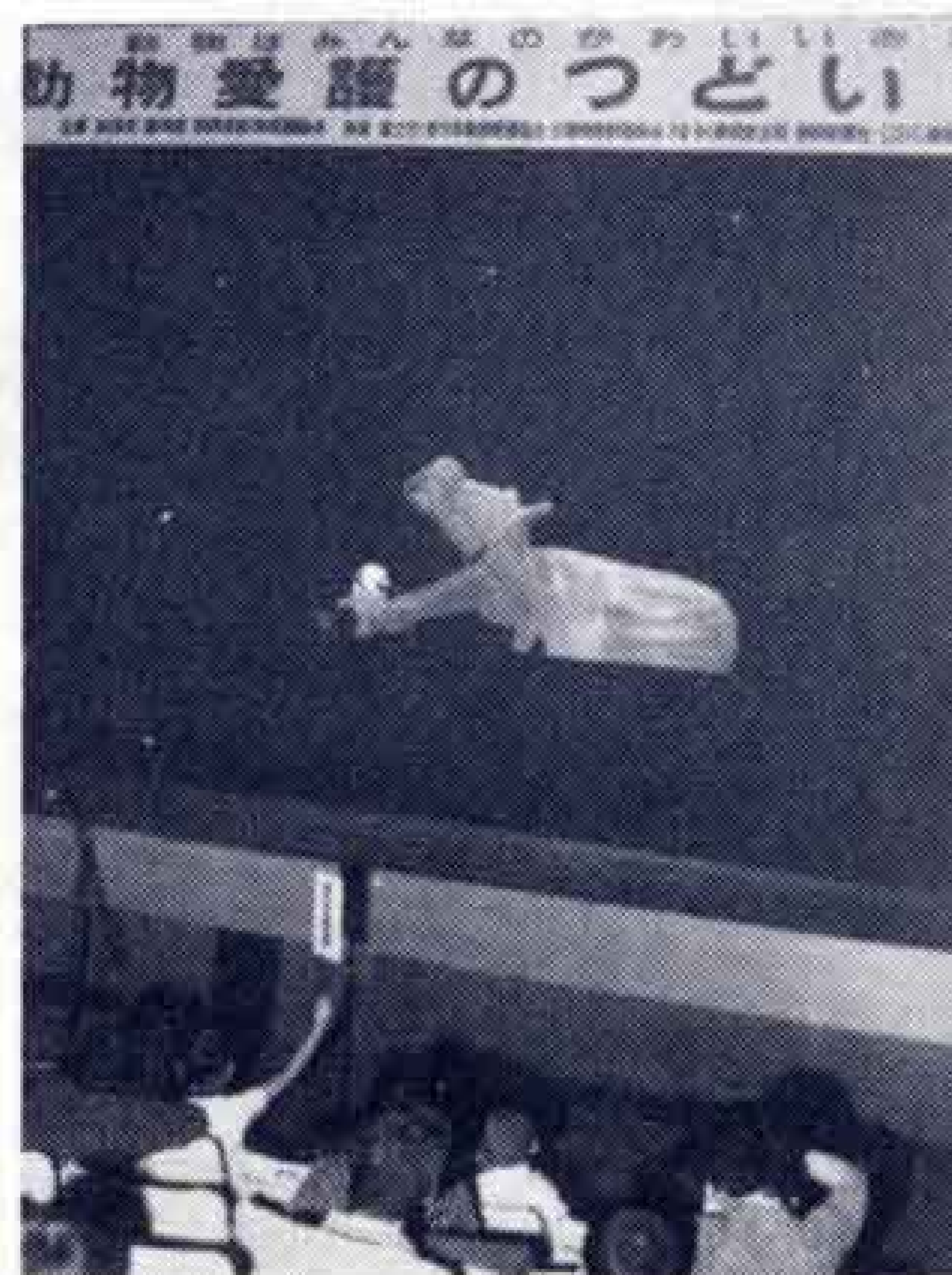

21日文化センターで行われた人形劇



パピーで行われた名犬、名ねこ展

動物愛護のつどい開かれる

“動物愛護のつどい静岡'80、が、9月20日、21日に富士文化センターとパピーで開かれました。

21日の日曜日は、富士文化センターで、動物保護功労者と作文コンクールの入賞者が表彰され、相良小学校4年生の安藤 孝君が、「カラス君のけが」を朗読しました。

全国いっせいに防犯運動

犯罪のない明るい社会をつくろう…と10月11日から20日まで、全国いっせいに防犯運動が行われます。

今年の防犯運動は、空巢ねらいの防止、自転車盗難の防止、青少年の非行防止に重点がおかれます。

- 外出する時は、戸締りの確認をし、隣近所にひと声かけて出かけましょう。
- 自転車には、名前を書き、必ずカギをかけましょう。
- 親と子がなんでも話し合える家庭をつくりましょう。

レントゲン間接撮影

| 実施月日 | 実施会場 | 実施時間 | 該当地区 |
|---------------|--|---|----------------------------|
| 10月28日 (火) | 市立体育館 | 10:00~15:00 | 吉原地区 |
| 29日(水) | 伝法公民館 | 10:00~15:00 | 伝法地区 |
| 30日(木) | 鷹岡公民館 | 10:00~15:00 | 鷹岡地区 |
| 31日(金) | 丘小学校 大湖公民館 | 10:00~11:30 13:00~15:00 | 丘地区 大湖地区 |
| 11月4日 (火) | 勤労青少年寮前 原田小学校 | 10:00~12:00 13:30~15:00 | 広見地区 原田地区 |
| 5日(水) | 吉永第2小学校 神戸公民館 富士見台市営住宅 第1集会所前 | 10:00~10:40 11:00~12:00 13:30~15:00 | 吉永第2地区 今泉第2地区 富士見台地区 |
| 6日(木) | 東小学校 元吉原小学校 (体育館前) | 10:00~11:30 13:00~15:00 | 浮島地区 元吉原地区 |
| 7日(金) | 須津公民館 吉永公民館 | 10:00~11:30 13:00~15:00 | 須津地区 吉永第1地区 |
| 10日(月) | 市立中央図書館 | 10:00~15:00 | 今泉1地区 |
| 11日(火) | 岩松公民館 | 10:00~15:00 | 岩松地区 |
| 12日(水) | 富士第1小学校 (体育館東側) | 10:00~15:00 | 富士駅北地区 |
| 13日(木) | 田子浦公民館 | 10:00~15:00 | 田子浦地区 |
| 14日(金) | 富士南公民館 | 10:00~15:00 | 富士駅南地区 |

不動産を取得する人は

不動産取得税の一部が改正され、不動産を取得したときは60日以内に申告をすると税額が軽減されることになりました。

土地や建物を取得したときには、不動産取得税がかかります。しかし、新築住宅や中古住宅又は、その敷地を取得した場合、評価額以下など、一定の条件にあてはまるときは税額が軽減されます。この軽減を受けるには、取得してから60日以内に申告書を財務事務所へ提出してください。

詳しいことは、富士財務事務所へ ☎63-3111内線36

いっせい防疫

| 月日 | 午前 | 午後 |
|---------------|---------------------|--|
| 10月28日 (火) | 下横割南⑥ | 上五貫島③ 下五貫島③ |
| 29日(水) | 西宮島⑤ 千鳥町① | 東宮島⑤ 助六① |
| 30日(木) | 靖国② 柳島② 宮島新田② | 三四軒屋 } ③ 自由ヶ丘 } 富士見ヶ丘 } ③ 浜 添 |
| 31日(金) | 川成島③ 新浜③ | 中丸④ 江川区② |
| 11月4日 (火) | 小須② 鮫島② 田子② | 前田新田③ 前田③ |
| 6日(木) | 橋下⑥ | 四丁川原上・下 四丁川原南・西 東芝四丁川原⑥ |
| 7日(金) | 水神② 林町② 新町② | 浦町⑥ |
| 10日(月) | 富士上中② 上町② 富士下中② | 四ッ家⑥ |

※○数字は作業員の人数



横溝さん 交通対策 本部長表彰 を受ける

市内久沢267の2 横溝 栄さん (70歳) は、このほど交通安全功労者として、総理府総務長官から交通対策本部長表彰を受けました。

横溝さんは、昭和25年鷹岡小学校PTA役員として、児童の登下校の安全確保のため街頭指導を行うと共に、交通環境の整備及び住民の交通安全意識の向上に務めてきました。

さらに昭和41年からは、市の交通

指導員として現在まで、年間300日の街頭指導を目標に子どもたちの指導を行ってきました。

このため、地元の人たちからは、「早起鳥」の愛称で親しまれ、指導員の模範ともなっています。

このように、横溝さんの交通安全に関する献身的な活動が、地域の交通安全確保に大きく寄与しているとして表彰を受けたものです。

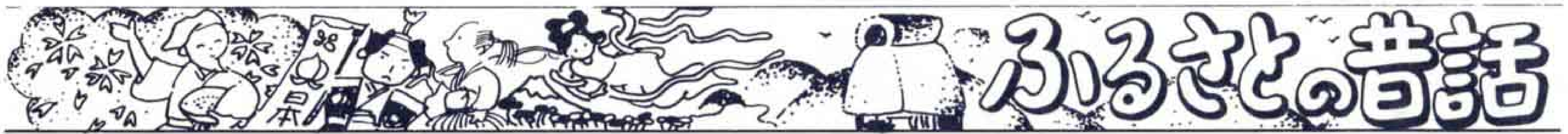

眼病を 治してくださる仏様



▲開帳は50年に一度の医王寺薬師如来像

医王寺のお薬師さん

東比奈、医王寺の本堂の東側には薬師如来を祭つてあるお堂があります。この薬師如来の仏像は左の手のひらに薬つぼをのせ、右手は印を結び、やさしい顔をしてすわっています。いい伝えでは千二百年前の行基菩薩の作だといわれています。薬師如来は病人に良薬を与える仏様として信仰されてきました。

医王寺のお薬師さんは、特に眼病を治してくださる仏様だということで、むかしからお参りする人が多く、不思議な靈験で眼病が治つて、お礼に行く人もあります。

明治の初めごろでした。田子浦村の外山重蔵は眼病にかかり、眼が見えなくなつてしまいました。いろいろな手当をしたのですが、よくなりません。光を失つた重蔵は運命をは

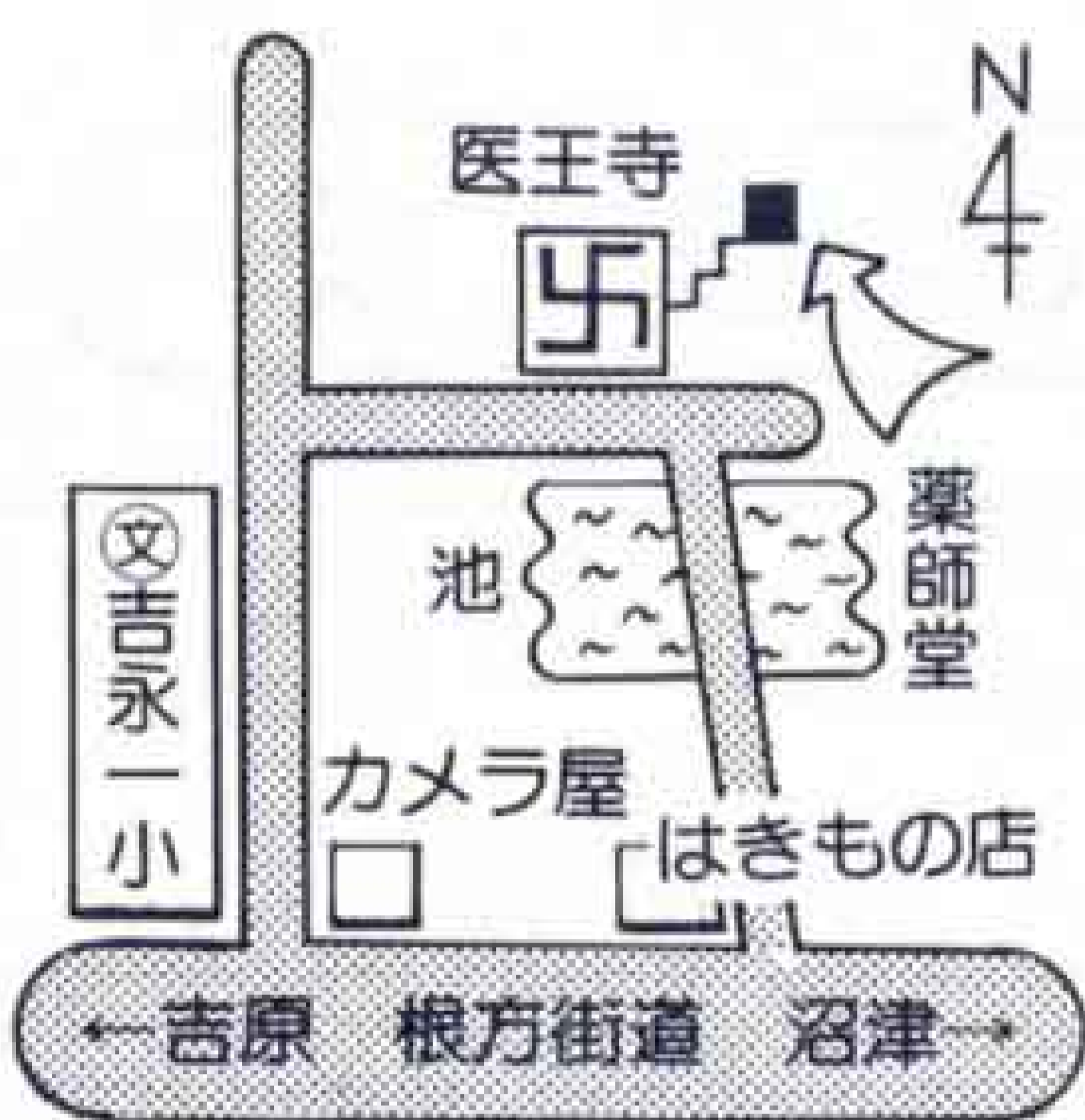

毎月、旧の15日が縁日。この日には、眼にちなんだおだんごが2つもらえます。

かなんでいましたが、せめてもう一度、我が子の姿をおぼろげでも見たいと思つていました。ふと思つたのが薬師如来のことでした。「薬師如来におすがりしてみよう。」それから数年、薬師堂に日参し一心に祈りつづけました。

ある晩、夢の中に薬師如来が現れ「重蔵よ。長い間、日参したことはまことにけなげである。よつて薬を与える。明朝、我が前に来たれ。」とお告げになりました。如来の前にはお告げ通り薬の包みがありました。重蔵が飲むと不思議にも眼病は、たちまち治り、見えるようになりました。

わたしの おじいさんも治つた



中里3丁目の
小野次郎さん(53歳)と
故・小野伊之松さん

らいました。が、医王寺の薬師さんにおこもりして治つたそうです。それから薬師さんを信仰し、眼もわずらわず九十一歳まで健康に暮らしました。

私のおじいさんは、若い時、眼をわず



医王寺27代住職
中川弘道さん(70歳)
比奈1546

信仰による精神力

全国にある薬師如来も眼病を治す仏様として信仰されています。「眼は心なり」といわれるように眼は精神的なことや体調に非常に影響されます。信仰により、このような障害が取り除かれ眼病が治るのではないのでしょうか。

表紙のことば



ことしも9月21日から30日まで、秋の交通安全運動が行われました。運動の重点は、シートベルトを着用した安全運転の励行と自転車、バイクの安全利用、歩行者の事故防止にシぼられました。運動期間中の24日、交通弱者の歩行マナーを身につけてもらおうと、

老人の移動交通教室が、婦人交通指導員の指導により、市役所西側交差点で行われ、お年寄りたちは交通の激しさにあらためて交通ルールの大切さを痛感しました。いくら注意があつても一向に減らない交通事故——交通安全運動をまたかと思う気持ちがすでに赤信号。