

# 広報 **ふじ**

〔毎月5日・25日発行〕

54.8.5

№.278

発行・富士市役所  
富士市永田61-1  
電話<0545>51-0123

編集・  
企画調整部広報広聴課



市長の管内行政視察

道路・河川など120カ所を巡回

# あなた自身の守りは

## 自主防災組織づくりから

関東大地震以上の地震が、遠州灘から駿河湾にかけて発生する……といわれています。

地震そのものを防ぐことはできません。しかし、私たちは地震がいつ起こってもよいように、一人一人が自衛意識をもち、町ぐるみで地震対策にあたるという「防災活動」が当然必要になってきます。

大地震が起きたとき、自分たちを守るのは、自分たちでしかありません。その時は、他人を頼るわけにはいかず、自分たちが事前に自主防災組織をつくって大地震に備え、機敏に行動することが一番大切なことです。

そこで町（区）内単位で自主防災組織づくりの育成のため補助金制度を市は県と共に新設しました。

渡辺市長は、ことあるごとに市民に「自主防災組織を一日も早くつくってほしい」…と強く働きかけをしています。この実践手段として本年2月、400名にのぼる「地震防災対策地区担当班員」として、市職員を市長が任命し、機会あるごとに市内18地区へ出向いて組織づくりに必要な

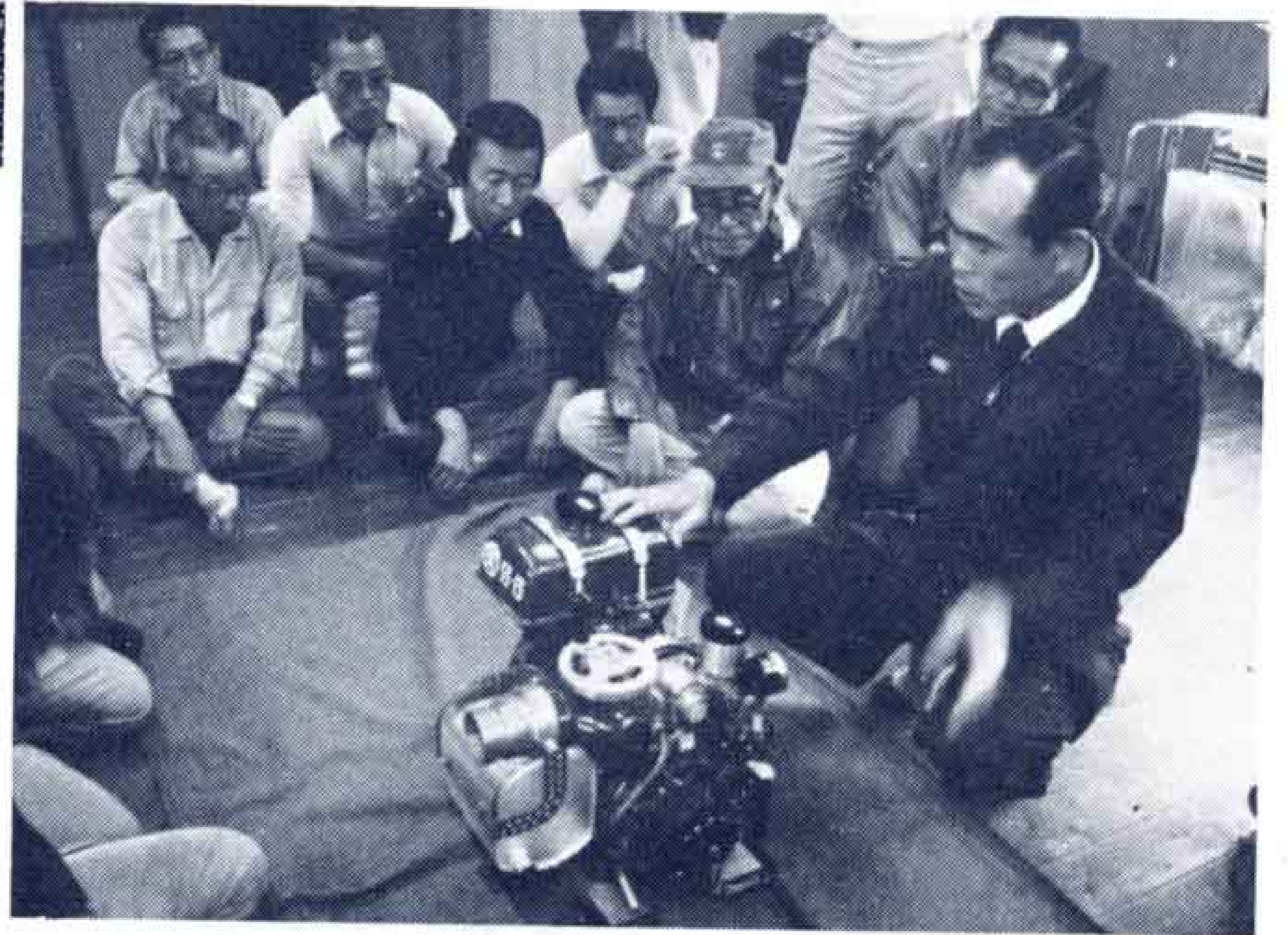

助言を行っています。

### 325町内の62.5%が結成

この4月にスタートした自主防災組織づくりは、約4ヵ月たった7月16日現在、町内会長（区長）さんをはじめ、地震防災対策地区担当の市職員（地震対策プロジェクトチーム）の精力的な活動によって325町内のうち、203町内が、すでに自主防災組織を結成、全体の62.5%までにこぎつけました。

防災担当課の市総務課防災係ではできれば55年度中に結成率100%にしたい考えで、とくにまだ組織化されていない町内会長（区長）さんに

一日も早い時期に自主防災組織づくりができるよう強く呼びかけています。

### 9月2日に防災訓練

しかし、自主防災組織を折角つくっても、万一のときに活動されないようでは何にもなりません。

それにはふだんから、つぎに示した事柄などについて話しあいをしたり、訓練をしておくことが大切です。

- ・地震予知情報（警戒宣言）の収集と伝達方法
- ・地震発生時の心構え
- ・火災発生防止と初期消火
- ・救護の方法
- ・避難の方法
- ・非常持出品の準備
- ・防災訓練

なお、市では自主防災会と一緒に、9月2日（日）に東海地震を想定した市をあげての防災訓練を行う計画をたてています。



### 中島下区で防災訓練

富士中島下区防災会（田中金吾会長）は、7月23日身延線たてはり駅跡地で、同地区の主婦や防災班長など100名余を集め熱心に防災訓練を行いました。

訓練は、消火器を使っての消火訓練と今年購入したばかりの消火ポンプを使ってのポンプ操法を行いました。

特に消火訓練は、同防災会消防隊長の鈴木さんの指導により、主婦ひとりひとりが実際に消火器を使い、操作や消火のコツを学びました。

## 道路

暮らしを支える

## 「縁の下の力もち」

8月・道路を守る月間



通勤、通学、買い物、散歩、ドライブ、貨物の運送——わたしたちの日常生活は、道路を抜きにして考えられません。

しかし、わたしたちはふだん道路の役割について、ことさら意識することもなく、毎日を送っています。

8月は「道路を守る月間」です。この機会に「暮らしの中の道路」についてスポットをあててみました。

道路は、先にあげた日々の暮らしに欠かせないだけでなく、地震や火災など災害時の救急活動の場としてまた時には避難路として重要な役割を果たしています。

そのためにも、ふだんから道路には余計な障害物など置きっぱなしにすることのないよう気をつけましょう。

破損されたままの道路や、狭い上に自転車やゴミ箱が乱雑に放置された道路では、いざというときの救急活動や避難もままになりません。

また道路には、ガス管をはじめ、上・下水道管、電気、電話のケーブルなどが埋設されています。

これらの設備は、わたしたちの日

常生活に欠かすことのできないものばかりで、道路は「縁の下の力もち」として、わたしたちの暮らしを支えています。

道路は、わたしたちみんなの財産です。汚さず、こわさず、いつもきれいに保つよう心がけたいものです。

東海道線の  
待ち時間を短く

【こえ】 私は、仕事の都合で新幹線を利用して、東京へ出かけることがあります。

新幹線は時間的に短縮され、大変便利です。しかし、三島駅での乗りかえや、沼津駅での待ち時間によっては、新幹線の利用価値が半減されてしまいます。

新幹線に接続する東海道本線の接続時間の合理化を図り、待ち時間を極力少なくするよう、国鉄に働きかけてもらえませんか。

(吉原商店主 Y さん)

【こたえ】 ご意見について同感です。そこでさっそく市長と関係部課長が、去る7月12日に静岡鉄道管理局に出向き「新幹線に接続する在来線運行ダイヤの改善について」文書による陳情をいたしました。

次回ダイヤ改正には、改善されることを期待したいと思います。

(市企画課)

## 省資源・省エネルギーチェックポイント集

あなたは毎日こんなムダ  
をしていませんか?

## ルームエアコン

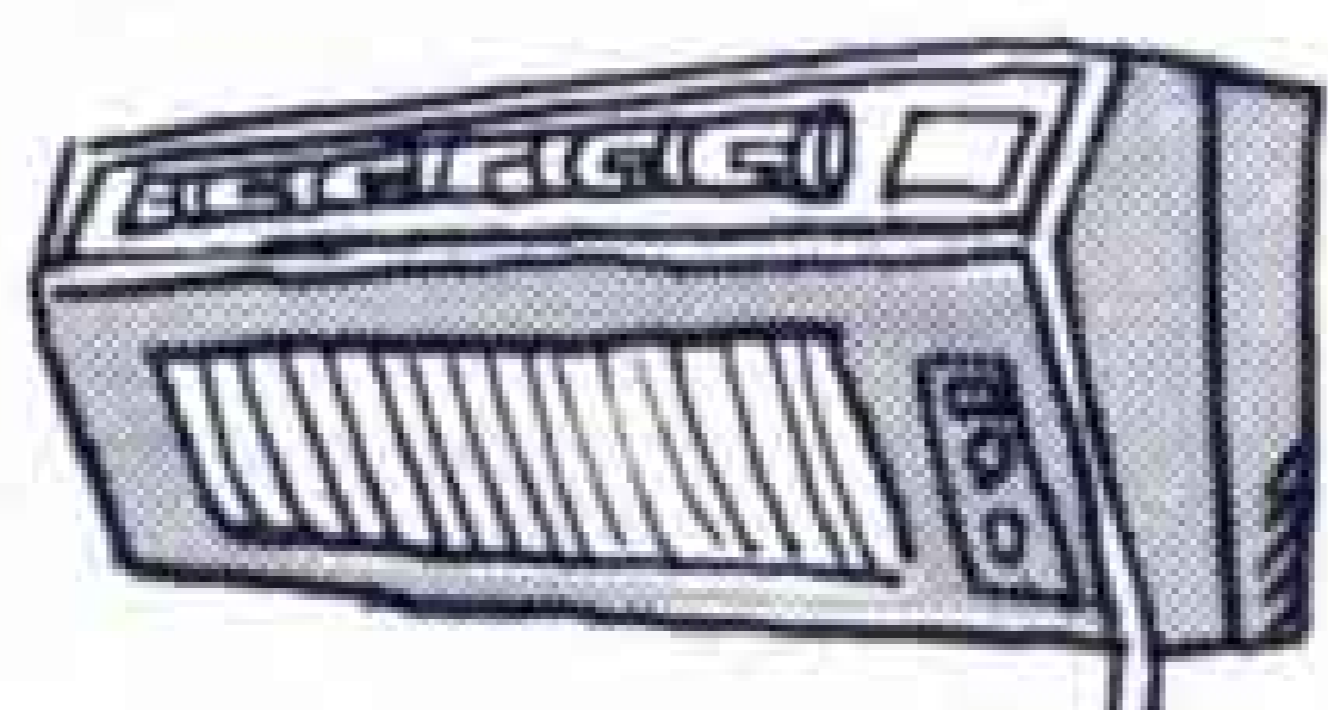

・放熱部（屋外部分）が日陰の風通しのよい所に据えつけてありますか。

日の当る所は効率が悪く、日陰の涼しい所に比べて20%も余分に電力を消費します。

・タイマーは有効に利用していますか。

寝る前だけ強冷にしておいて、切替タイマーを使い必要時間だけ運転すると大きな節約になります。

・放射部がホコリで汚れていたり、エアフィルターが目づまりを起していませんか。

汚れていると10~20%も能率が落ち、電力のムダ使いです。

10日~20日に1回取りはずして掃除すると1シーズン180%<sup>\*</sup> (1,836円)の節約です。

クーラーは非常に電力を消費します。長く使うものですから、部屋の大きさ、使用条件に合った機種を選びましょう。

# 交通量調査の調査員募集

- ・調査日 9月7日(金) 雨天の場合は9月14日
- ・調査時間 7:00~19:00まで
- ・募集人員 61名
- ・申込み期日 8月24日(金) までに市交通課へ  
※定員になり次第締切ります。
- ・謝礼 6,600円
- ・市交通課 内線 274~275

## 8月の歩く会

### 東海自然歩道を歩こう

- ・とき 8月19日(日) 雨天の場合中止
- ・集合場所 富士駅前 富士急バス停 8:30  
貸切バスにて田貫湖へ
- ・コース 田貫湖~陣場の滝(昼食)~養鱒場~  
麓部落 12km  
貸切バスにて富士駅着 16:50
- ・持ち物 弁当、水筒、タオル、雨具など
- ・参加費 バス代 大人 1,200円 子ども 600円
- ・問合せ 市教育委員会体育保健課 内線457

## 昭和54年版静岡県事業所 名鑑の予約受付

最新版静岡県事業所名鑑ができます。  
本書は、昭和53年6月に実施された事業所統計調査をもとに編集したもので、個人経営の事業所を除いた従業者5人以上の事業所を掲載してあります。

- ・価格 3,800円
- ・規格 B5版 860ページ
- ・申込み締切日 8月20日まで
- ・申込みは、申込み書(市広報広聴課にあります)に記入して、市広報広聴課へ。内線528

# 不法電波を 一掃しよう



8月1日から8月31日までは、不法電波一掃月間です。無線機を使う時は、電波法に基づき正しく使いましょう。

### 無線機は、免許を受けて使いましょう

■トランシーバー(無線機)を使うときは、無線局の免許を受けてください。免許を受けずに自由勝手に電波(不法電話)を出すと、免許を受けて正しく使っている無線局の通信やテレビ、ラジオの受信を妨害して、みんなの迷惑になります。

■販売業務、サービス業務、運送業務などを行うために自動車や事務所に無線機を設置して、連絡を行う場合でも無線局の免許が必要です。

### ハイパワー市民ラジオの使用は違法です

■ハイパワー市民ラジオと呼ばれる強力で、多くの電波(23・40・46チャンネル等のトランシーバー)が発射できる無線機は、無線局の免許申請をしても免許を受けることはできません。

☆ハイパワー市民ラジオを使用したり、免許を受けずに電波を発射すると処罰されます。

## 8月の献血は

- ・とき 8月16日(木) 10:00~15:30
- ・ところ 富士市役所  
12:00~13:00までは昼休みです。
- ・献血の問合せは 市福祉部社会課へ 内線228

**8月の定例市長相談(14日)は  
中止させていただきます**

## NHK東京放送

### 児童合唱団 公演

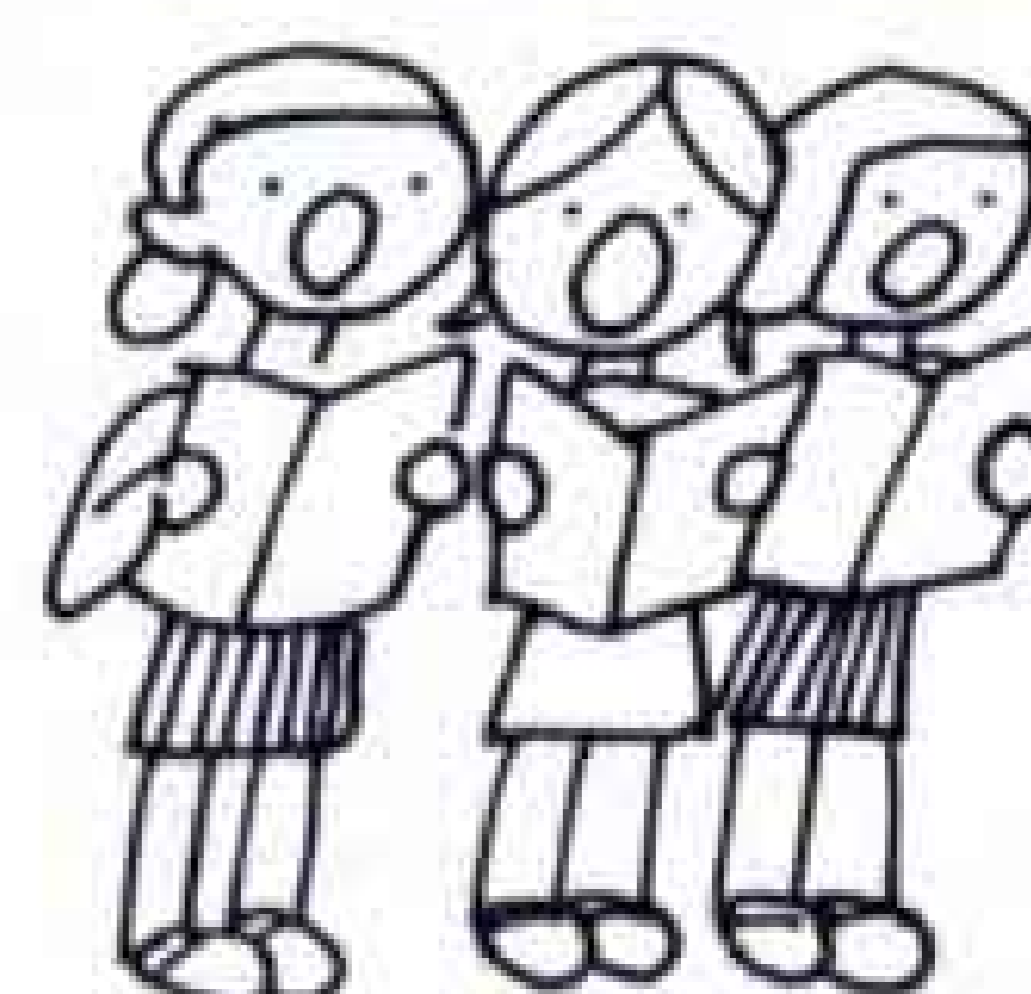

- ・とき 八月二十日(月) 一五:〇〇~
- ・ところ 富士文化センターホール
- ・入場料 前売券五〇〇円  
当日券七〇〇円
- ・券取扱所は 富士文化センター、吉原市民会館、市内有名楽器店
- ・問合せは 富士文化センター 電話 61-6262

## 親子の

### 福祉映画大会

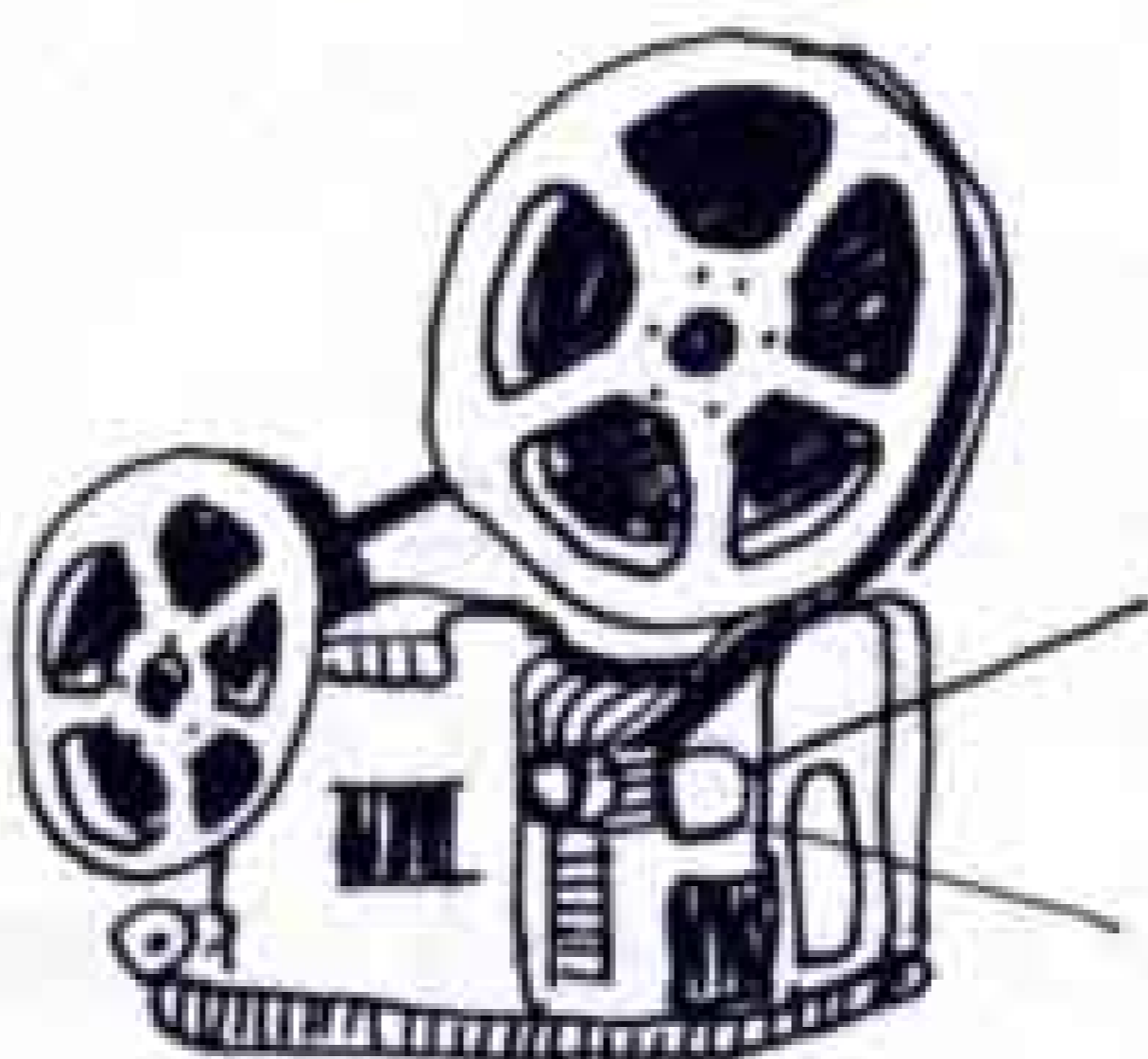

- ・とき 八月二十一日(火) 一三:〇〇~
- ・ところ 吉原市民会館第一会議室
- ・入場料 無料です
- ・映画 のらくろ二等兵  
フランダーズの犬  
私のおじいちゃん

## 市税は忘れずに!

### 市税納期

- 八月 市・県民税(二期)  
国民健康保険税(二期)
- 九月 固定資産税(三期)  
都市計画税(三期)

暮らしのたより (市役所 五二〇二二三)

# レントゲン間接撮影

| 実施月日    | 実施会場                    | 実施時間                       | 該当地区   |
|---------|-------------------------|----------------------------|--|
| 8月7日(火) | 四丁河原下公会堂                | 10:00~12:00<br>13:00~15:00 | 水神、四丁河原上<br>東芝四丁河原<br>四丁河原下、<br>四丁河原西        |
| 8日(水)   | 農協橋下支所<br>岩松公民館         | 10:00~12:00<br>13:30~15:00 | 橋下、新町<br>林町、浦町                               |
| 9日(木)   | 富士緑ヶ丘公会堂<br>上町公会堂       | 10:00~11:30<br>13:00~15:00 | 四ツ家、緑ヶ丘<br>瀬戸河原<br>上町、上中、下中                  |
| 10日(金)  | 岩本保育園<br>東田木内商店前        | 10:00~11:30<br>13:00~15:00 | 湯沢平1、2<br>東田、旭町                              |
| 16日(木)  | 岩松水源地<br>松崎商事           | 10:00~11:30<br>13:00~15:00 | 滝戸<br>松本                                     |
| 17日(金)  | 富士中体育館前<br>柚木青果市場       | 10:00~11:30<br>13:00~15:00 | 中島上、平垣八幡町<br>柚木                              |
| 20日(月)  | 富士第1小学校<br>玄関前<br>藤間公会堂 | 10:00~12:00<br>13:30~15:00 | 本市場1、2、国久<br>銀座、本州社宅<br>藤間                   |
| 21日(火)  | 中央病院中庭<br>川原宿加藤重夫宅      | 10:00~12:00<br>13:30~15:00 | 塔の木、五味島<br>本市場3、4<br>高島、川原宿                  |
| 22日(水)  | 富士市中島倉庫<br>(中島公園東側)     | 10:00~12:00<br>13:00~15:00 | 中島下、本市場新田<br>中島新道町、浅間町                       |
| 23日(木)  | 富士公民館                   | 10:00~12:00<br>13:00~15:00 | 平垣町、平垣北町<br>平垣2、3、水戸島上<br>(駅北地区)<br>富士本町、富士町 |
| 24日(金)  | 松岡紙業                    | 10:00~12:00                | 蓼原1、2、3<br>(富士老人ホーム<br>13:30~)               |
| 27日(月)  | 田子浦公民館                  | 10:00~12:00<br>13:00~15:00 | 柳島、柳島日東<br>川成島、東宮島                           |
| 28日(火)  | 田子浦紙管<br>岡島トラック         | 10:00~11:30<br>13:00~15:00 | 江川区<br>前田                                    |

注意事項等につきましては、15日発行の暮らしのたよりをごらんください。

## くすりの110番

### 医薬品情報管理センターの利用を

静岡県薬剤師会では、医薬品情報管理センターを開設いたしました。

同センターは、薬の110番ともいわれ、一般の方から、薬の副作用や成分などについて、問合せがあった場合にお答えします。

- 特に
- ・薬の成分、効能、効果。
  - ・薬の副作用。
  - ・薬の使用法。
  - ・錠剤の鑑別など。

くすりのことなら、なんでもご相談ください。

医薬品情報管理センター ☎0542-47-6811

〒420 静岡市東鷹匠4-32

## いつせい防疫

| 月日       | 午前                         | 午後             |
|----------|----------------------------|----------------|
| 8月23日(木) | 入山瀬天王町②<br>入山瀬久保②<br>入山瀬東② | 入山瀬西③<br>天間田代③ |
| 24日(金)   | 天間北二③<br>天間川坂③             | 天間北一④<br>天間東②  |
| 27日(月)   | 天間南⑥                       | 厚原北⑥           |
| 28日(火)   | 厚原中⑥                       | 厚原西⑥           |
| 30日(木)   | 久沢東⑥                       | 久沢西⑥           |
| 31日(金)   | 久沢北⑥                       | 穴原一③<br>穴原二③   |

※○数字は作業員の人数

注意事項等につきましては、15日発行の暮らしのたよりをごらんください。

暮らしのたより(市役所 ☎510113)

## 8月の当直医

休日当直医は、富士医師会が急病患者のために定めたものです。

当直医院は急病のときだけご利用ください。

・八月五日

外科 川村医院 ☎61-4050 中島

芦川病院 ☎52-2480 中央町二

産婦人科

米山病院 ☎52-3060 吉原四丁目

・八月十二日

外科 田辺医院 ☎61-8410 本市場

快明堂医院 ☎51-0301 中央町二

産婦人科 中央病院 ☎61-8800 本市場

・八月十九日

外科 中央病院 ☎61-8800 本市場

米山医院 ☎52-3066 今泉一

産婦人科 窪田医院 ☎61-3100 平垣

・八月二十六日

外科 山崎医院 ☎71-3315 厚原

渡辺病院 ☎51-3751 錦町一

産婦人科 鈴木医院 ☎52-1712 今泉一丁目

・休日の内科、小児科診療は

医療センター ☎52-3104 長者町

診療時間 九〇〇〇〜十七〇〇

・休日の歯科診療は

富士市歯科医師会館 ☎53-5555 長者町

診療時間 九〇〇〇〜十七〇〇

## “備えあれば憂いなし”

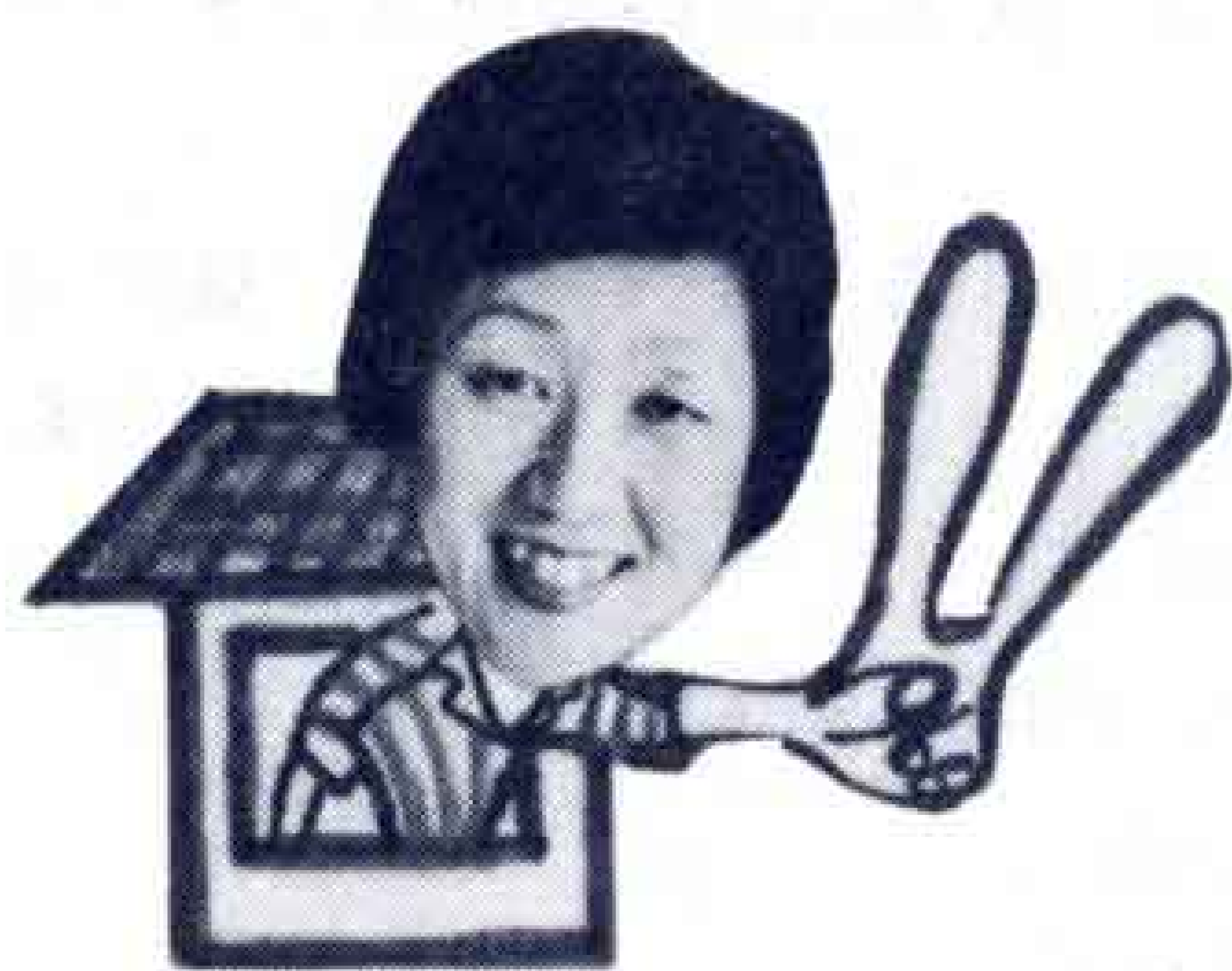

みなさんは、地震による建物の被害が地盤と建物の構造によって大きく違って来ることをご存知でしょうか。新潟地震では軟弱地盤のため耐震構造のビルが、倒れたり傾いたりしています。

あなたの家の地盤は硬い良いものか、軟らかな悪いものか、家の構造は地震に対して強いものか、弱いものかを知り、土地や建物の補強、修繕など地震に対する備えをしておきましょう。

なぜ、軟らかい地盤は、こわいのでしょう。

それは軟らかい地盤では、地震によるゆれ幅が硬い地盤より大きくなる性質があるためなのです。

富士市の地盤は、おおざっぱに三つに分けることができます。

それは、東名高速道路を境に北と南に、さらに南側を潤井川で東と西に分けたもので、おおよそ次のような地盤になっています。



東名の北側は、古い時代から土地ができていて硬い<sup>こうせき</sup>洪積層の地盤、南側の東は、土地が比較的新しくできた<sup>ちゅうせき</sup>沖積層の軟弱な地盤、南側の西は沖積層ではあるが、古くからできているために硬い地盤です。なお、潤井川の東にあっても、元吉原地区は砂丘による土地が古くからできているため、砂がしまり硬い地盤になっています。

### 地震に強い木造を、もっと強く

市内には約7万5,000棟の建物があり、このうちの8割近くが木造です。木造の家は、軽いうえに柱が多いので、かなりの耐震性があります。昭和25年にできた建築基準法に基づいて建てられた家は、震度6程度までは倒壊しないようになっています。筋違いを入れたり、柱や土台などの接合部を金具で補強すると、さらに

耐震性を高めることができます。

建物の倒壊は、建物自体の耐震性にも関係しますが、地盤とも深い関係があります。軟弱地盤に家を建てる場合には、基礎に鉄筋を入れて強化するなどの対策が必要です。

市役所4階の建築指導課では、家の補強など建物に関するいろいろな相談に応じています。お気軽にご利用ください。



耐震性を弱める小さな大悪党がいます。白ありです。白ありに食われた柱は、内身のない形ばかりの弱い柱になってしまいます。地震に備えて、白ありの点検もしておきましょう。

## グループ訪問 ⑤

### 仲間がおおぜいできました

#### 伝法青年会

「青年ならだれでも気安く入れる。伝法地区を基盤とした青年会です」と会長の古郡昭雄（26歳）さん。

活動は、4月に丸火で宿泊研修会、7月にキャンプ、8月の富士まつりに子ども映画大会、地区体育祭に積極的に協力しています。

会は卓球部、バレーボール部、バドミントン部、ホールペン習字部、料理部の5つに分かれ、活発に活動

しています。

会員数は105名。

入会してよかったと思うことは、「年齢も職業も違うけれど、友達が多勢できたことは最高です」と副会長の船村恭枝（22歳）さん。

「ひとりでも多くの仲間をふやし友情の輪を大きく広げよう。のろーガンのもとに、会員は今日もファイトを燃やしています。」



- ・創立年 昭和46年10月
- ・主な活動場所 伝法公民館

☎ 51-4091

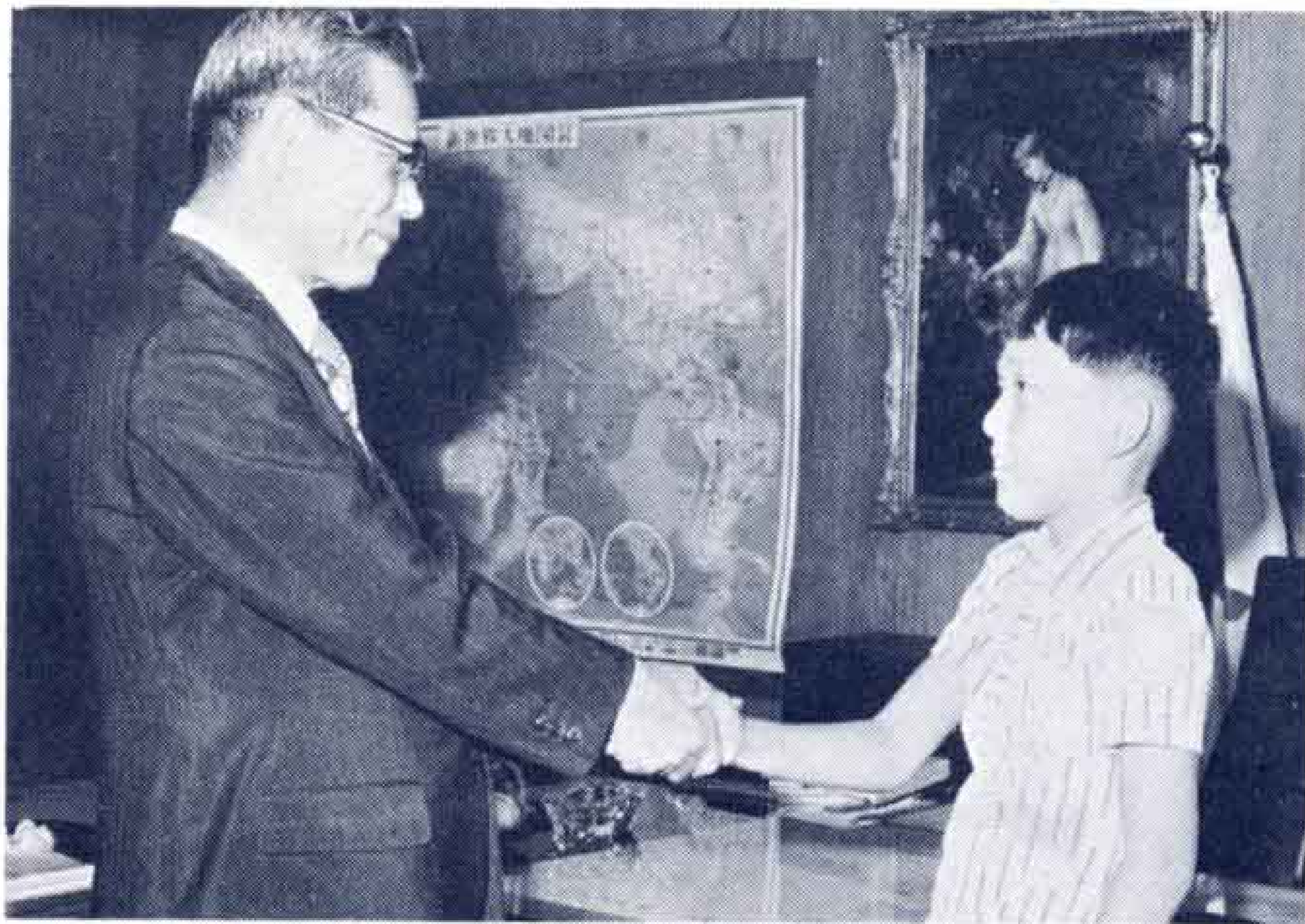

### ゼンソクが完治

望月君、体力研修で米国へ

市内川成島の望月雅幸君(11歳)は、七月二十六日から二十日間、全国体力向上委員会が主催する、アメリカ、カナダへの体力作り海外研修旅行に自費参加することになり、このほど渡辺市長を訪れました。

雅幸君は、二歳半のときゼンソクにかかり、四歳で公害認定患者になったが、最近ではすっかり元気になるりました。

### 救急車を寄贈

市民の健康と安全のために役立ててください——と7月17日、日産自動車株式会社から、市に横断旗1,000本と救急車ニッサンキャラバン2B型(2,000cc)が贈られました。

贈られた横断旗は、市内の小学校へ、救急車は消防署へ配置され、市民の交通安全と健康を守るため利用されます。



### 好評の自動ドア

約一カ月にわたって、市民のみなさんに、大変ご迷惑をかけましたが、このほど市庁舎一階出入口(東、北、西口)三カ所に自動ドアができました。

いままで、車イスなどで市役所を訪れた身障者や、おとしよりから、「重いドア」という不評も、これですべて解消、関係者からよろこばれています。



### “ウルトラCに挑戦”

富士市中学校体育連盟の54年度市内大会6種目が、7月22日に行われました。

同大会は、サッカー、陸上、剣道卓球など14種目があり、この日は野球、ソフト、テニス、体操、柔道、水泳が、東部大会出場権をかけて行われました。



丸火自然公園のようす

助けあう植物

植物の住みわけ

公園で最も目につく樹木はコナラです。そのなかに、エゴノキ、シテの類、ヒメシャラ、リョウブなどがまじっています。これらの木の下には、アセビ、ツリバナ、ガマズミ、ヤマツツジ、クロモジなどの背たけの低い木があり、さらにその下には、コウヤボウキ、タマアジサイ、ハナイカダなど、もっと下には、カリヤスの類や、スゲの仲間などの草がはえています。

林のなかでは、このように背の高いものと低いものがお互いに住みかをわけあって生活していることがわかります。これを住みわけといいます。

植物は、背の高さだけではなく、林の内部と周辺部、かわいた所と湿った所、というように、いろいろの条件にあわせて、お互いに少しづつゆずりあい、助けあって生活しているのです。

森林を守る着物

うっそうと茂った森林も、背たけの低い植物で、まわりが守られています。これが森林を守る着物の役目をもった仲間たちで、マント郡落とか、ソテ郡落と呼んでいます。

マント郡落は、いくらか背の高いウツギ、マメザクラ、ミヤマイボタなどの低木や、クズ、ノブドウ、ヘクソカズラなど、つる性の植物の集まりです。これらは、日光のあたる林のへりにはえる植物で、これらの植物がはえることによって、森林内部の適度な日照や風通し、温度が保たれるので、森林にとっては、切り離すことのできない仲間です。

「世界農林業センサス」の

ポスターと標語を募集

農林水産省は、来年2月実施される「世界農業センサス」の宣伝用ポスターと標語を募集します。

ポスター、標語の送り先及び締切

- ポスターは、8月27日までに静岡市追手町9-6 静岡県生活環境部統計課へ
- 標語は、9月3日までに東京都目黒区目黒2-11-14 財団法人 農林統計協会へ

マント郡落の、すそのおさえの役目をしているのが、ソテ郡落で、ヤエムグラ、アカネ、イタドリなどの草が見られます。



道ばたの植物 (人里植物)

ソテ郡落の植物のなかには、家のまわりで見られる種類もあります。これが、人里植物とか、雑草と呼ばれている仲間で、植物を人とのつき合いの程度によって、わけて名づけたものです。

田畑にはいりこんで作物と競争しているものを雑草、人のはいりこまないような所に育つものを野草(やそう)おもに道ばたなどに多い種類を「人里植物」と呼んでいます。

公園内の広い道路沿いには、これらのどの仲間も見られます。野草としては、ホタルブクロ、ヤマハハコ、リンドウなどが、人里植物としては、カゼクサ、オオバコクサイなどがあります。

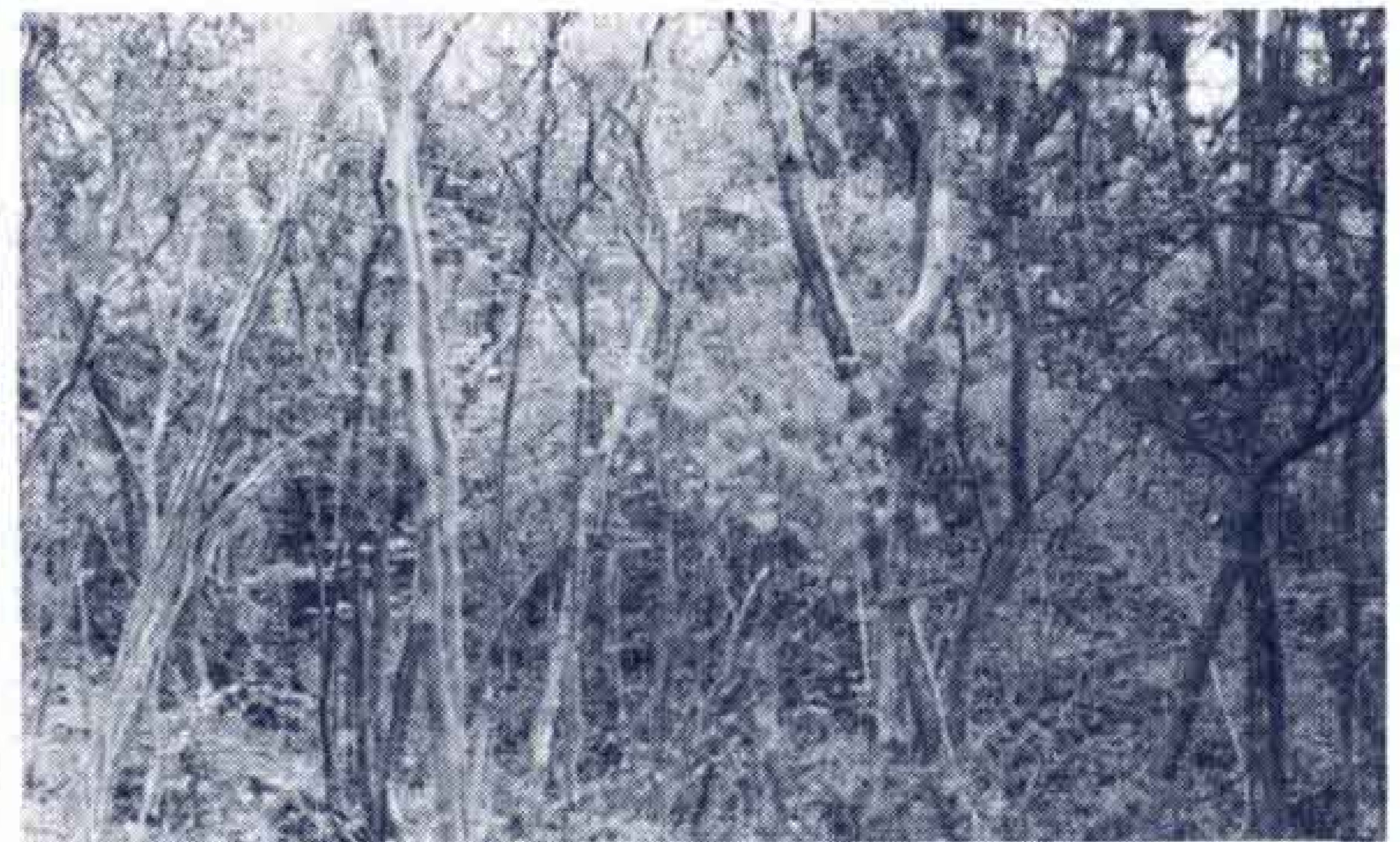

丸火自然公園の林の内部

コナラ、クリ、リョウブなどの高木層の下にミツバツツジ、イヌツゲなどの低木が生えている。

表紙のことば

市民の要望を实地に調査し、行政に反映しよう…と毎年実施している「市長の管内行政視察」が、7月23日から5日間にわたり行われました。

視察した個所は120カ所で、道路・河川などがほぼ半分を占め、市民が特に生活環境整備の早期実現をのぞんでいることがわかります。

この結果、予算のないものについては、緊急度や事業効果を考えながら順次、予算をつけて整備、促進してまいります。