

広報ふじ

[毎月5日・25日発行]

54.5.25

No.273

発行・富士市役所
富士市永田61-1
電話<0545>51-0123
編集・
企画調整部広報広聴課



サオの放列! 350人が参加

第1回市民投げ釣り大会

新議長に加藤昌一氏

・新副議長は佐野好夫氏を選任

去る4月22日行われた統一地方選挙で20万市民の代表として選ばれた新市議40人による初の市議会臨時会が、5月17日午前10時から開かれました。

今回の臨時会は、新しい正副議長および常任、特別委員会委員の選任などのため開かれたもので選挙の結果、議長に加藤昌一氏、副議長には佐野好夫氏が選ばれました。

新正副議長の経歴は次のとおりです。



加藤昌一 (60歳)
神谷1丁目

市議会議員当選5回、この間副議長をはじめ建設、文教民生委員長や富士バイパス対策特別委員長、総合運動公園建設特別委員長、公害対策特別委員長などを歴任しています。



佐野好夫 (57歳)
下横割北

市議会議員当選6回、この間、総務企画、建設水道、環境経済の各常任委員会委員長をはじめ交通安全、公害対策、富士観光開発特別委員長などを歴任しています。

新しいまちづくり懇談会ひらく

新総合計画をテーマに

昭和60年度を目標とする新総合計画の策定について、市は市民参加のもとに審議を重ねてきましたが、去る3月の定例市議会で正式に決まりました。

そこで、この新総合計画が真に市民のものとして進めていくため、地

域懇談会を連合町内会の協力により開催します。

懇談会は、6月から毎週金曜日を予定し、10月までに市内18の小中学校区を単位に各公民館などで行います。参加者は、各町内会組織を中心とした地域の代表者です。

常任特別委員会の正副委員長 (敬称・略)

■ 常任総務企画委員会

委員長 大石 松雄 副委員長 服部 弘

■ 常任文教民生委員会

委員長 高木 勲 副委員長 藤田章吾

■ 常任環境経済委員会

委員長 前田 徳治 副委員長 合志富男

■ 常任建設水道委員会

委員長 小林大八郎 副委員長 菊池正英

-----◇-----

■ 国道バイパス特別委員会

委員長 小林大八郎 副委員長 加藤秀治

■ 交通安全対策特別委員会

委員長 前田 徳治 副委員長 金森 勲

■ 公害対策特別委員会

委員長 松本 貞彦 副委員長 前島貞一

■ 総合運動公園建設特別委員会

委員長 遠藤 松吉 副委員長 山下雄司

■ 地震対策特別委員会

委員長 芦沢 彦正 副委員長 大塚 登

■ 海岸浸食対策特別委員会

委員長 外山 義一 副委員長 渋谷正行

■ 議会運営委員会

委員長 森野 芳郎 副委員長 菊池継男

市当局からは、市長はじめ、各部長が出席し、新総合計画の概要について説明、その後、新計画を中心に意見交換をしていただきます。

すでに決まっている懇談会の日程は次のとおりです。

(時間は19:00~21:00)

- ・6月1日(金) 吉原市民会館
- ・6月8日(金) 伝法公民館
- ・6月15日(金) 元吉原公民館
- ・6月29日(金) 神戸公民館
- ・7月6日(金) 今泉公民館

町内会連合会 加藤源治さん



富士市町内会連合会の常任理事会が、5月14日市庁舎で開かれ、新しい正副会長が次のとおりまりました。

- ・会長 加藤源治(駅南地区)
- ・副会長 岸本六三郎(吉原地区)
- 同 勝亦久次(伝法地区)
- 同 荻野一郎(吉永地区)
- 同 杉浦信雄(駅北2地区)

・常任理事 村松芳太郎(今泉地区) 名倉英雄(広見地区) 明石三男(富士見台) 渡辺義徳(元吉原地区) 木村哲治(須津地区) 山田勝己(浮島地区) 秋山只雄(原田地区) 藤田久幸(大淵地区) 高橋要(駅北1地区) 鈴木勇(田子浦地区) 岡田義次(岩松地区) 大村明(鷹岡地区) 佐野保太郎(丘地区)

夏場に多く発生

光化学オキシダント

これから夏場にかけて、光化学オキシダントが多く発生します。光化学オキシダントは、人間の目やのどを刺激し、農作物などにも大きな被害を与えます。市公害課は、この光化学オキシダントの発生期を迎え、注意報、警報などの緊急発令や被害発生に備えて、万全の対策をはかっています。

呼びかけは広報無線で

緊急時の予報、注意報、警報、重大緊急警報等の発令は県から市公害課に指令がとどきます。市は、この指令によって広報無線放送を通じて市

民のみなさんにお知らせし、注意を呼びかけます。そしてそれぞれ関係機関で予防措置をとっていただきます。

予 報

市は、警戒体制をとるとともに、学校等へ連絡し、屋外活動の自しゅくをうながします。

注意報

広報無線で市民にお知らせし、市内の34の緊急時協力要請工場に対して、燃料等を通常の使用量の20%以上の削減を行うよう協力方を要請します。

また、発生地区内の自動車運行の自主規制を使用者と運転者に協力をお願いします。

警 報

緊急時要請工場に対して、燃料使用量等を通常の使用量の40%以上の

削減を行うよう勧告します。

また、自動車運行の自主規制をお願いします。

重大緊急警報

緊急時要請工場に対して、燃料使用量等を通常の使用量の40%以上の削減を行うよう命令し、発生地区内の自動車運行について、県公安委員会に道路交通法の規定をとるよう要請します。

オキシダントの予報については、テレビ、ラジオでも随時放送しますので、発生した場合はよく注意し、聞きのがさないようにしてください。

被害が発生した場合

・人の健康にかかる被害届があったとき、市保健衛生課及び富士保健所は、被害者に保健指導を行い、被害の症状によっては消防署への連絡をとりながら医療機関の診療

を実施します。

・被害が発生した場合は、それぞれの担当課で被害状況をまとめ市公害課へ報告することになっています。



一般的な予防

- ・目やのどに刺激を感じたときは、洗眼、うがいなどをしてください。
- ・学校、幼稚園、保育園等では、状況に応じ、屋外での運動は中止させてください。
- ・一般市民も、なるべく屋外での活動はひかえてください。
- ・動物や農作物等に異常を認めた場合は、市農政課、林政課及び、みどりの課へ連絡してください。
- ・自家用車等の運転は、自しゅくし公共交通機関（汽車、電車、バス等）を利用してください。

春の叙勲

晴れて受章

山本真夫・福田幸一さん

政府は、「天皇誕生日」の4月29日、昭和54年春の叙勲を発表しました。市内では次の2名の方が、この

荣誉に輝きました。

晴れて受章された2人の功績のあらましは次のとおりです。

勲五等双光旭日章

自治功勞



元県議会議員

山本真夫さん

(72歳・伝法2)

山本さんは、昭和22年吉原町議に初当選以来、町議、市議、県議として通算21年の長い間、地方自治の伸展と住民福祉の増進に貢献されました。

また、昭和22年伝法水防団員として拝命以来、組頭や水防団連合団長などをつとめました。

勲七等瑞宝章

消防功勞



元消防団分団長

福田幸一さん

(67歳・蓼原1区)

福田さんは、昭和16年富士町警防団員として拝命以来、30年有余の長きにわたって地域住民の生命、財産をまもり、「消防一筋」に生きてきました。

また、消防団正副分団長などをつとめ地域の消防、防災対策に貢献されました。

昼も夜も大気汚染を監視する 新鋭のテレメーター



市では、昭和45年に、市庁舎10階の公害課にテレメーターを設置し、大気汚染の常時監視を続けてきましたが、テレメーターシステムが老朽化し、また大気汚染測定局の増設、測定項目の増加に対応できるように去る3月末に約1億2千万円をかけてテレメーターシステムを更新し、

新らしい機種を導入して監視を続けています。

このテレメーターシステムによって田子浦農協浜通り支所測定局のテレメーター化を行い、これで大気汚染常時監視局は10局となり、より正確なデータと大気汚染の実態をつかむことができます。

なお、この大気汚染監視装置の更新にあたって、郵便局の簡易保険積立金から還元融資を受けております。



南町公園で

【こえ】 南町公園は、近所のおばあさんが毎朝掃除をしてくれますのできれいになっていますが、最近犬

のフンが落ちていて大変こまります。出入口に犬を入れないよう立札をしてください。(南町・Aさん)

【こたえ】 現在公園での犬の散歩は、クサリにつなぎ、フンの仕末をすればよいことになっていますのでビニール袋やシャベルを用意してください。公園の利用についての標示板は東側に1基設置してありますが5月中に利用者の協力を得るため2基増設します。

なお、犬の放し飼いはしないようみんなで守ってください。

(市みどりの課)





ぼく清チーム準優勝 県下少年野球大会

第1回県野球スポーツ少年団県選抜大会が4月28日富士川緑地公園グラウンドで48チームが参加して開かれました。

ぼく清少年団チームは元気いっぱい決勝戦まで勝ちすすんだが、惜しくも敗れ準優勝して銀メダルを獲得しました。

初夏を思わせるような好天に恵まれた五月十三日の日曜日、田子の浦港の鈴川埠頭で元吉原校区の子どもたちの「写生大会」が開かれました。

子どもたちは、港に出入するいろいろな船を見ながら、無心に筆を走らせ、画用紙いっぱいにはスケッチしていました。

子ども写生大会



ふたえさく 二重作画伯、富士山の絵を寄贈

フランス国際展や、ル・サロン展などに出品し、数々の賞を受けている富士宮市人穴在住の二重作龍夫画伯から洋画50号が

このほど市に贈られました。二重作画伯は日展、国画会、新世紀展などに出品、連続入選するなど日本画壇を代表する一人です。



女性初の金メダル

技能オリンピック全国大会「配管」の部門で初めて女性の金メダリストが誕生しました。この女性は、市内吉原4丁目14-14、配管業岩間美德さんの長女美千代さん（20歳）で、このほど市役所を訪れ、渡辺市長に報告をかね金メダルを披露しました。

美千代さんは来たる9月、アイルランドで開かれる技能五輪大会に日本を代表して出場します。

市長相談は

6月12日（火）13：00～15：00
市役所2階市民ホール

第13回 市書道展の作品募集

- ・と き 7月20日(金)～22日(日) 3日間
10:00～19:00 (最終日は17:00まで)
- ・ところ 吉原市民会館
- ・応募資格
一般の部……市内に在住または在勤で、満15歳以上の人。
高等学校の部……市内の高等学校に在学している人。または、市内に居住し、他市の高等学校に在学している人。
- ・種別 毛筆、硬筆の作品とし、字句、書体は自由。ただし、未発表のものに限る。
- ・体裁 作品は表装し、条副、枠張、額装もしくはこれに準ずるもの。
- ・出品点数 1人1種目1点とし、兩種目出品してもよい。
- ・出品票 作品には、必ず教育委員会発行の出品票(教育委員会社会教育課、各地区公民館にあります。)を添付のこと。
- ・搬入 6月27日(水) 9:00～19:00
吉原市民会館で受付
- ・搬出 7月22日(日) 17:00～18:00
- ・問合せは 市教育委員会社会教育課
☎ 51-0123 内線 453～455

暮らしのたより

一級・二級技能士

通信制講座の受講生募集

- ・受講資格 実務経験があれば、どなたでも受講できます。(一級については、一級技能検定受験資格者、または近くその資格を得られる人。)
- ・訓練科
一級 機械加工科(A.旋盤、B.フライス盤)
仕上げ科(A.治工具、B.機械組立て)
板金科(A.建築板金、B.工場板金)
配管科(建築配管)
二級 機械科、板金科、鋳物科、塗装科、木工科、建築科、印刷科等29科
- ・訓練期間 1年(いつでも受付ます)
- ・受講料 一級 8,000円 二級 6,000円(1ヵ年)
- ・申込み、問合せは 静岡総合高等職業訓練校技術課
(〒422 静岡市登呂3丁目1の35 ☎0542-85-7185)

“貴重な水です大切に、”

6月1日～6月7日 水道週間はじまる

“貴重な水です大切に、”と、第21回水道週間が6月1日から7日まで全国いっせいに行われます。

市水道部では、この期間中に相談所の開設をはじめ、次の行事を実施します。

◇相談所の開設

と き 6月1日～7日まで 9:00～16:00

ところ 市役所2階市民相談室

◇ポスターの掲示

市内の小中学校や公共施設にポスターを掲示します。

◇簡易水道、専用水道施設の立入調査

市水道部と保健所が共同で実施します。

◇水道施設の清掃

市内の水源地および配水池などの清掃を行います。

富士市体育協会史を「 」おわけします

富士市でおこなわれた、スポーツ活動、古い時代から現代までの、小学生から一般にわたるいろいろなスポーツ競技の功績が、B5版144ページにくわしく集録されています。

・1部 1,500円

・申込みは 市内永田61-1 市教育委員会体育保健課内
富士市体育協会事務局へ

☎ 51-0123 内線 457

4月の市内人身事故

件数	93件	死者	1人	傷者	117人
----	-----	----	----	----	------

吉原市民会館開館20周年記念

飛び出せ民謡のど自慢富士市大会

(テレビ公開録画番組)

・公開録画日時 6月3日(日)

開場 16:00 開演 16:30

・ゲスト出演 二代目 峰村利子

・入場無料 ただし整理券が必要です。(吉原市民会館にあります。)

※当日は、地元民謡愛好者が多数出場します。

保 健 だ よ り

・問合せは 市保健衛生課へ ☎ 51-0123 内線 318

昭和54年度 犬の登録と 春の狂犬病予防注射 ——追加実施——

犬の登録と春の狂犬病予防注射の追加を行います。前回に受けられなかった方は、この期間中に必ず受けてください。なお、本年度から登録料及び注射料金が、次のようになりました。

- ・注射料金 1頭 1,800円
- ・登録料金 1頭 2,000円（昭和55年3月31日まで有効）
- ・もちもの 愛犬手帳
- ・その他 12:00～13:00の間は受付しません。
犬の糞は所有者が始末してください。
雨天でも実施します。

月 日	場 所	時 間
6月1日（金）	須津公民館	10:00～12:00
	吉永公民館	13:00～15:00
	原田公民館	10:00～12:00
	神戸公民館	13:00～15:00
6月4日（月）	元吉原公民館	9:30～10:30
	新橋さくせい鉄工所	11:00～12:00
	鍛冶町愛鷹神社	13:00～15:00
	広見公民館	10:00～12:00
	大瀬公民館	13:00～15:00
6月7日（木）	田子浦公民館	10:00～12:00
	水戸島下八幡神社	13:00～15:00
	富士公民館	10:00～12:00
	岩松公民館	13:00～15:00
6月8日（金）	市立体育館	10:00～12:00
	伝法公民館	13:00～15:00
	鷹岡公民館	10:00～12:00
	玉渡神社	13:00～15:00

最近、全国各地で飼い犬に咬まれて死亡するといういたましい事故が、あいついでおこっています。

飼い主は、飼い犬の管理を適正にし、他人に迷惑をかけないようにしましょう。なお、飼い犬は捨てないで、不用犬として処理しましょう。

問い合わせは富士保健所 ☎ 52-5010 へ。

- ・犬の登録と臨時の狂犬病予防注射は下記の獣医院でも行っています。

獣 医 院 名	住 所	電 話
関 獣 医 院	富士市中里2丁目351	34-0027
小笠原獣医科	東比奈1丁目3の2	34-0406
林獣医科医院	宮川町3435-3	52-0670
川村動物病院	厚原424-2	53-7566
小沢動物病院	松岡1165の15	61-5118
岳南獣医科医院	緑町6番30号	51-8712

離乳食講習会をひらきます

市保健衛生課は、乳児期の発育に最も大切な離乳食の調理実習会を、次のとおり開きますのでおでかけください。

- ・対象児 昭和54年1月～昭和54年4月までに生れた幼児
- ・もちもの 通知書、母子手帳

月 日	会 場	時 間
6月1日（金）	田子浦公民館	13:30～15:30
6月7日（木）	岩松公民館	"
6月8日（金）	富士公民館 { 富士南 富士	"
6月11日（月）	母子健康センター	"
6月14日（木）	大瀬公民館	"
6月15日（金）	吉永公民館 { 須津 吉永 原田	"
6月22日（金）	神戸公民館	"
6月26日（火）	広見公民館	"
6月27日（水）	伝法公民館	"
6月28日（木）	元吉原公民館	"
6月29日（金）	今泉公民館 { 吉原 今泉	"

暮らしのたより

食品関係

営業従事者の健康診断

富士保健所は、昭和54年度食品関係営業従事者の健康診断を次の日程で行います。もれなく受診して下さい。

地区	場 所	月 日	時 間	業 種
吉原地区	富士保健所	6月6日（水）	10:00～12:00 13:00～15:00	吉原飲食組合
		6月7日（木）	"	食肉組合、食鳥肉組合 吉原バー組合、田中屋 ひのや、中島屋
		6月11日（月）	"	清涼飲料、吉原料理旅館組合、福泉、すし組合、豆腐組合、八百半ユニ
		6月13日（水）	"	醤油、青果、簡易飲食魚介類、菓子、牛乳の各組合、めん類組合
富士地区	富士文化センター	6月14日（木）	10:00～12:00 13:00～15:00	バビー食品部、ひのやイトーヨーカドウ食肉組合
		6月18日（月）	"	富士料理旅館組合、あん類組合、乳類組合 山仲水産
		6月20日（水）	"	富士飲食組合 富士農協（牛乳）
		6月21日（木）	"	魚介類組合、菓子組合 青果組合
鷹岡地区	鷹岡商工会	6月27日（水）	"	全 業 種
全地区	富士保健所	7月2日（月）	"	その他（上記以外の業種及び上記にもれた者）

ふじ・あしたかの 自然への招待 ⑬

動 物 (No.2)

◇ 鳥 類

富士山や、愛鷹山には、さまざまな植物があります。そのために、多くの種類のこん虫類が育っています。

植物と豊富なこん虫類がいることは、野鳥にとっても、かっこうの“エサと住みか”を持っていることにもなるわけです。

この地域で見かける野鳥は、四季を通してすみついている鳥と、毎年、春になると南から、タマゴを産み、ひなを育てるために帰ってくる鳥や、秋から冬にかけて北国からの渡り鳥などで、ざっと180種余りです。

ほとんどの野鳥は、富士山や愛鷹山中の豊かな自然を住みかとしています。しかも、富士山は、独立した高い山で、ゆるやかな裾野が、海岸近くまで続いているので、野鳥の住みかも、種類も、標高によって変わることがわかります。

これを垂直的に見ますと図のようになります。

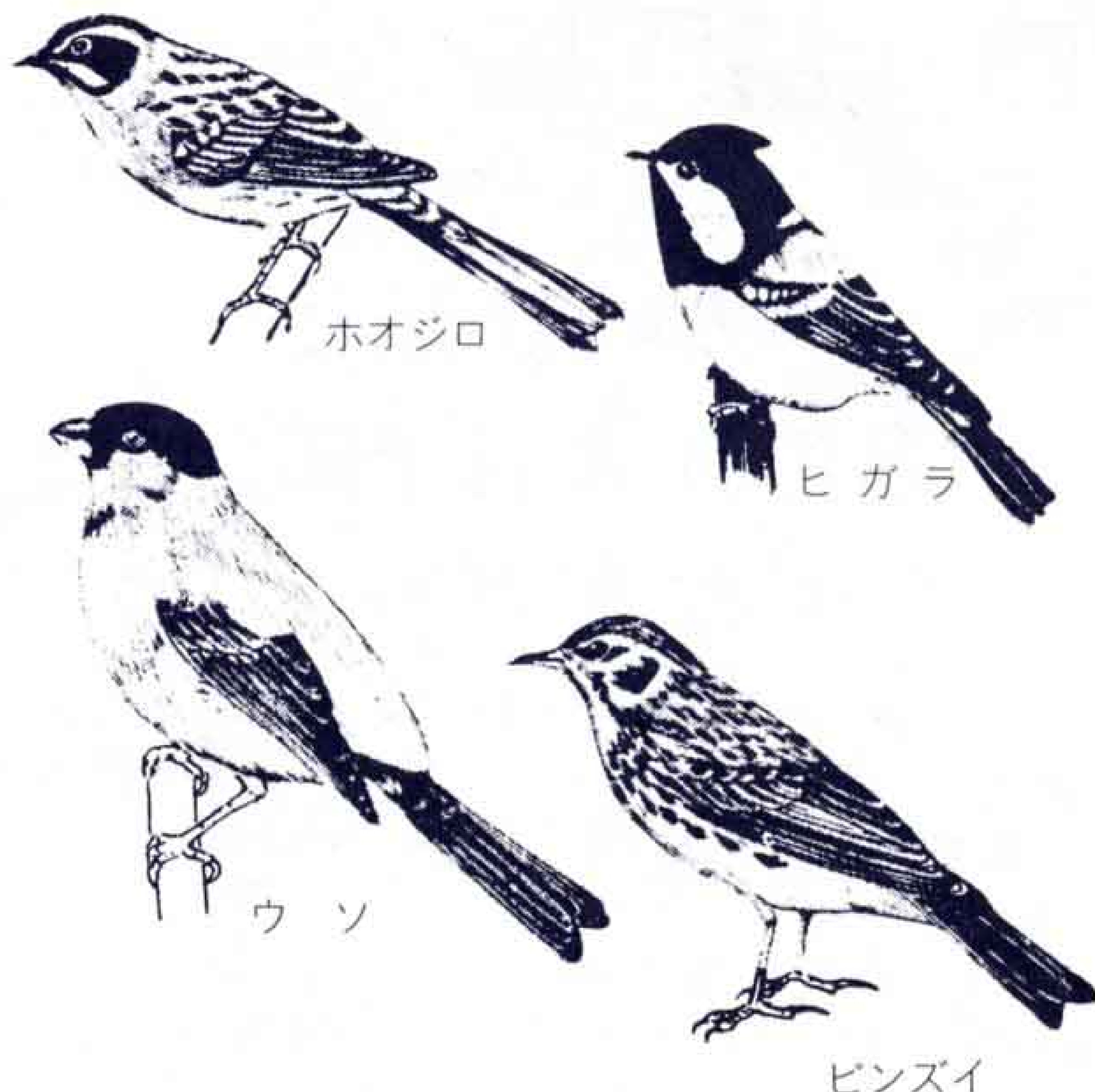
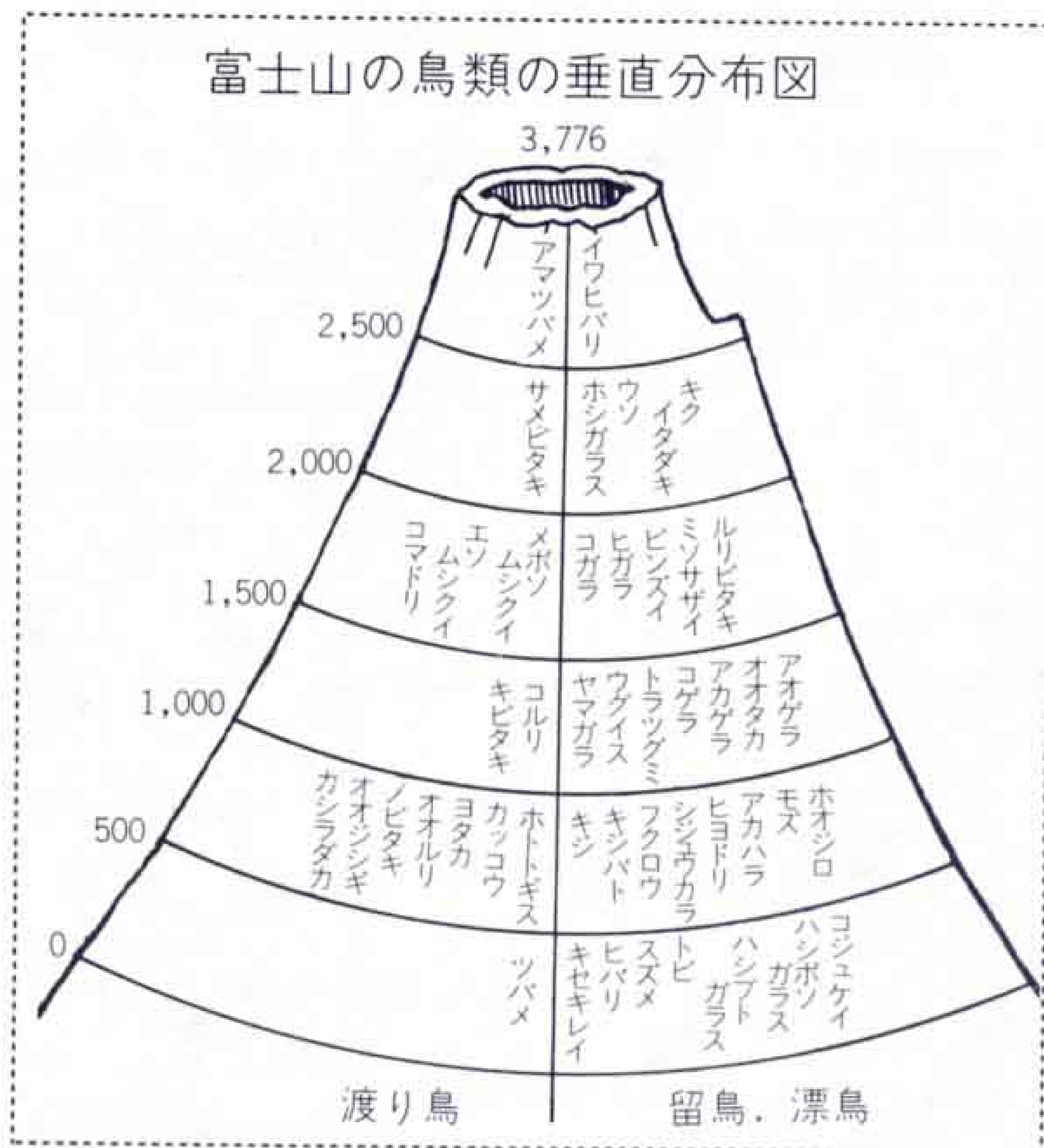

◇ こん虫類

こん虫類は、植物のようすや、土壌や水質などによって、生活しているところがちがいます。

昭和48年から49年にかけて行なわれた富士・愛鷹山ろく学術調査の例を見ますと、チョウ類は、クヌギ、コナラなどの二次林、ススキなどの草原では見られますが、スギ、ヒノキの植林地では見ることができません。またカブト虫などのこん虫類は、大部分がクヌギ、コナラの二次林に見られ、ススキの草原や、スギ、ヒノキの林では、ごくわずかしは見つかっていません。

◇ その他

○ハコネサンショウウオ

愛鷹山の須津川、赤瀬川の上流の溪流のなかにいます。普通見られるのは5センチぐらいのこどもです。おとなになると20センチぐらいの体長になり水のない、谷の奥深いところへ住みかを変えていきます。

表紙のことば

第1回市民投げ釣り大会が5月6日午前7時から柏原海岸で市内鈴川の最年長者78歳の北澄音作さんをはじめ350人の市民が参加、大物賞などを狙って腕を競いあいました。この日連休最後の日曜日と好天に恵まれ海岸一帯は、各町内の子ども会の綱引きが行われ、どこも家族づれで楽しいひとときをみせていました。大会は午前11時で打ち切り審査の結果入賞者には市長杯など豪華なトロフィーが贈られました。

市の行事やお知らせは

ダイヤル市政案内で

☎52-1111

火災の問合せは

ダイヤル火災情報で

☎52-1181