



幼児の体力づくり

南幼稚園で裸マラソン

ことし4月、市内22校の小学校に入学する児童は4,002人で、昨年にくらべ39人多くなっています。

「ぼくたちは、もうすぐ1年生になるんだー」と、市立南幼稚園の園児たち137名が寒さにめげず、きよ

うも元気いっぱい裸でマラソンをしています。

園児たちは、毎朝9時になると全員が外に出て「なわとび」で準備運動をしたあと、園の外を1周する約1周。「ヨーイ、ドン」のピストル

の合図でみんな一生懸命に走ります。マラソンが終ると全員が「イチ、ニイ、サン」と大きなかけ声で、小さいからだを手拭でかんぶまさつ。たちまち背中が真っ赤になる。

ことしでこの裸マラソンも4年目を迎えますが、園児たちは丈夫でカゼひとつひきません……と園長が話してくれました。

【写真・元気よく裸で走る園児たち】

生産と生活が調和する

54年度当初予算案を内示

公共下水道、地震防災など 盛り沢山の重点事業

富士市の昭和54年度予算案が2月7日の部長会で内示されました。

これによると、市の財政は大幅な財源不足が見込まれる中で、新総合計画（案）の都市づくりの基本理念である、快適で豊かな人間環境の創造を目ざして進められる「生産と生活が調和する産業都市の実現」を市政執行の基本目標とし、国の景気回復にも対処をはかりつつ、重点事業の選択と財源の重点的配分につとめ予算編成が行われました。



郷土博物館の 建設など

財源的には、市税における法人税関係の伸びが低迷しているため、積極的に財源の確保につとめたにもかかわらず、予想以上の財源難に直面することとなりましたが、公共下水道、道路、中小河川の整備、し尿処理施設の建設、ごみ処理施設の整備

地震防災対策、義務教育施設の整備をはじめ、総合社会文化会館建設基金の積立（仮称）、郷土博物館の建設、保育園の増設、田子浦老人福祉センターの建設、養護老人ホームの設計、市立中央病院の増改築計画などを推進するため、諸施策の予算化をはかりました。一般会計および特別会計の予算（案）内示規模と、重点事業のあらまは次のとおりです。

◇内示総額は

◆一般会計総額

286億6,000万円

(前年度当初比13.6%増)

(イ) 経常経費 164億8,253万円

(前年度当初比10%増)

(ロ) 政策経費 121億7,747万円

(前年度当初比19%増)

◆特別会計総額

149億5,303万円

(前年度当初比10.8%増)

◆合計 436億1,303万円

(前年度当初比12.6%増)

重点事業は

いのちと健康を守るために...

(27億5,941万円)

まず市立富士中央病院の増改築基本計画調査費や医療機械器具の充実化をはじめ、救急、公害、交通事故火災、災害防止対策などの強化をはかるために約27億6,000万円を予算化しています。

とくに地震災害対策に力を入れ、新しく自主防災組織の育成のための補助制度の発足と、耐震用防火水槽100ト 20基と40ト 35基を新設するほか、広報無線受信局51ヵ所（広域避難場所）に非常電源を設置します。



産業文化都市づくり

快適で住みよい豊かなまちをつくるために…

(99億9,713万円)

54年度は、富士見台および田子浦団地に鉄筋5階建公営住宅各40戸を建設します。また新しく富士駅前に無料の自転車駐車場(200台)の設置と、生垣づくり(専用住宅)の補助金を交付するほか、一般市道の新設改良、

都市計画街路の整備、土地区画整理事業や上水道第5次拡張事業などを積極的に実施します。

第1清掃工場を ごみ専門工場に

ことしは、とくに公共下水道の管

渠布設が大々的に行われます。このほか第1清掃工場を「ごみ専門工場」に、第2清掃工場を「し尿専門工場」にするため、いろいろな施設改善が行われ、約10億6,000万円というぼう大な予算がつぎ込まれます。

子どもや老人等の生活を守るために…

(15億9,896万円)

ここでの新規事業は、まず蓼原保育園および自由ヶ丘保育園の建設をはじめ、短期里親制度の委託事業や吉原、富士老人ホーム統合に伴う設計委託と、田子浦福祉センター(仮称)の建設を行います。このほか子どもと母親、老人福祉をはじめ身障者対策などにも積極的に取り組んでいきます。

老後の生活保障をはかるため、国民年金特別納付保険料の貸付制度を取り入れました。この制度の実施は、全国でもめずらしく、保険料を納めなくても納められない低所得者を対象に50万円(利率年3%)を限度に貸付け、これによって国民年金の未加入者を一掃し、誰もが老後になって年金が受けられるよう貸付あっせん制度を設けたものです。

無年金者をなくすため
また、新規に無年金者を救済し、



安らぎと潤いを街に

教育や文化の水準を高めるために…

(27億1,704万円)

市内小中学校の新規事業は、吉原小をはじめ、元吉原小の校舎改築、今泉小および富士南小の体育館新築東小の給食室改築や、富士見台小および天間小、東中のプール新設などがあげられています。

土博物館」の建設がはじまります。工費は4億1,348万円で1,734平方メートルの本館と別棟が建てられるほか展示室3室および収蔵室4室などが新設されることになっています。また、53年度に1億5,000万円(予定)と54年度2億円の計3億5,000万円を総合社会文化会館(仮称)の建設基金積立てを行い、できれば2年後の56年度中には着工する計画で諸準備をすすめます。

このほか富士見台中の用地造成や吉原2中第2期建設設計委託なども大きな事業の一つです。

また、厚原浄水場配水池を利用して「厚原スポーツ公園」を整備するほか、いよいよ54年度は念願の「郷

豊かな市民生活を 支える産業経済の 振興をはかるために…

(13億3,513万円)

ことしは、農業振興地域の基本構想を作成するほか、市、県単の土地改良事業の整備促進をはかります。

また、新規事業として間伐材を主とした流通ルートを確立するため、県東部中核林業振興地域の強化推進とあわせ、同市に林業センター(管理棟)を建設します。

東海地震に備えて

昨年12月に施行された国の大規模地震対策特別措置法により、市は予想される「東海地震」に備えて、地震防災の強化をはかるため、市役所内に「地震防災プロジェクトチーム」を編成し、渡辺市長は、市職員 333 名に辞令を交付して2月1日からスタートしました。

地震防災プロジェクトチーム編成
市内18地区に市職員を配置

18地区に防災班を

これは、「富士市地震防災対策地区担当班設置規程」にもとずいて市内18地区に地区担当班（防災班）を設け、市の課長、次長クラスを班長として、1班を7名から35名の市職員で編成されています。

自主防災組織

づくりを推進

主なしごとは、地区内の自治会（町内会）を通じ地区住民に地震防災の啓蒙運動をはじめ、住民との意見交換や自主防災訓練などキメ細かく実施するほか、まだ組織化されてい

ない町内会の自主防災組織づくりなどを積極的に推しすすめていくことになっています。

市民とのパイプ役に

このように、市職員をもって18地区の住民と地震防災対策に取りくん

でいるのは県下でもめずらしく、各方面から注目を集めています。

また市は、地区担当班を防災に限らず、広い意味での市民と市行政とのパイプ役、町づくりの推進にも役立てば……と願っています。

18地区の各正副班長と班員数は、次のとおりです。

地区班名	班 長		副 班 長		班員数 人
	氏 名	補 職 名	氏 名	補 職 名	
吉 原	仁藤 勉	選管事務局長	藤波俊夫	監査委員事務局長	25
伝 法	鈴木 博	調 整 参 事	小池五郎	人 事 課 次 長	21
今 泉	松下次男	区画整理課所長	小沢隆夫	納 税 課 参 事 補	23
今泉北部	佐藤都夫	企 画 課 主 幹	杉山征司	神戸公民館主任	7
広 見	窪田 猛	納 税 課 長	石丸伍名	情報管理課次長	16
富士見台	荻野 覚	出 納 室 次 長	市川正彦	市民税課係長	10
元吉原	八木敏夫	みどりの課長	鈴木 実	体育保健課次長	19
須 津	鈴木 裕	農 政 課 次 長	石井 讓	吉原市民会館係長	15
浮 島	三井雄三	社会教育課次長	杉沢幹宏	林 政 課 技 師	7
吉 永	大久保照男	都市計画課次長	諏訪部忠久	人 事 課 係 長	19
原 田	小林 弘	農業委員会事務局長	前川賢司	保険年金課係長	16
大 淵	秋山武雄	公 害 課 長	大内一夫	環境保全課次長	18
富士駅北	加藤義忠	工事検査室長	田辺和雄	選管事務局次長	32
富士駅南	八木 堅	企 画 課 長	鳥居良蔵	管 財 課 主 査	18
田子浦	川口 貢	環境保全課長	大箸満義	工事検査室次長	18
岩 松	加藤勝次	保険年金課長	小長谷秀夫	鷹岡公民館参事補	23
鷹 岡	小野田清一	用 地 課 長	高橋 博	監査事務局次長	35
丘	望月孝男	区画整理課次長	台 保彦	選管事務局係長	11



選挙運動あれこれ②

選挙運動とは

選挙運動とは、特定の候補者の当選を目的として、投票を得、または得させるために、選挙人に働きかける行為です。

【問】選挙運動のできるのはいつからですか。

【答】選挙運動期間は告示が出て、選挙長が立候補届を受理したときから、投票日の前日の午後12時までです。これより前は、事前運動となり選挙が終わったあとは、事後運動として制限を受けます。

戸別訪問とは

候補者や運動員が選挙人の家を訪ねて投票を依頼したり、または投票を得させないように依頼することを戸別訪問といい、選挙法上、全く禁止されており、立候補したかどうかまた、時期を問わず誰も戸別訪問はできません。



【問】ある運動員が、選挙人宅一戸を訪ねて投票依頼したが戸別訪問になりますか。

【答】訪問したのがたとえ一戸であっても、投票を依頼する目的であれば戸別訪問となります。



【問】家の中へ入らないで選挙人を庭先へ呼び出して投票を依頼することはいいですか。

【答】訪問とは、必ずしも家の中へ入る必要はなく、庭先や小屋、事務所、勤務先などを投票依頼の目的で訪問した場合は違反となります。

【問】演説会の開催などを戸別に知らせて歩くことはどうですか。

【答】演説会の開催や、特定の候補者の氏名、政党、その他の政治団体の名称をいあるくことは、戸別訪問類似行為として禁止されています。

4月8日県議会議員選挙
4月22日市議会議員選挙
の投票日です

誰でもできる選挙運動は

一般の人ができる選挙運動には、次のようなものがあります。

ただし、日時や場所、言葉の内容動作によって禁止行為に含まれることもありますので注意が必要です。

○選挙運動費用の寄付

この人こそと思う候補者に選挙運動費用の一部として、寄付することは法で定めている特定の人以外は自由です。しかし匿名の寄付は没収されます。

○選挙運動用はがき

候補者は選挙用はがきを出すことができます。このはがきをもらって友人や知人に発送できます。ここで注意しなければならないことは、選挙用はがき以外は使用できないことと、ポストに投函しないで、郵便局の窓口に出すことです。

○応援演説

個人演説会や街頭演説での演説者は、候補者に限定されていませんのであなたも演説することができます。

○電話での投票依頼

電話で友人や知人に支持している候補者への投票依頼をすることは、さしつかえありません。



訪問販売に注意

【こえ】 青少年の育成に協力をと、1本1,000円もするお茶を売りに来たり、先日も暴力学生を追放

するために、署名寄付をといって学生風の人が来ました。福祉の名をかたった押し売り募金が多くこまっています。(滝川 Gさん)

【こたえ】 言葉巧みに消費者の心理をつき、法律の盲点を利用した、悪質な訪問販売、福祉の名をかたって募金を…といった被害にあったという苦情が、最近寄せられています。次のことに注意してだまされないようにしましょう。

■訪問の目的を確める。

- 身分証明書の提示をもとめる。
- 十分な商品知識のないものは特に注意する。
- いま必要なものか冷静に考える。
- 購入する場合は分割払いとし、領収書を受取る。(完納してなければ契約日から4日以内なら一方的に解約できるクーリングオフ制度の適用が受けられる)
- むやみに印鑑をおさない。
- 契約条件の内容をよく確める。

(市民相談室)

暮らしのたより

**「市民交通傷害保険」の
出張受付けを行います**

市交通課は、「市民交通傷害保険」が3月31日で期限切れになるために昭和54年度分の加入出張受付けを、次の日程で行います。

加入申込書を市内全世帯へ送りましたので、加入を希望する人は、各受付場所、または市交通課で手続きをしてください。

・保険料は年間1口360円、1人2口まで加入できます。

□出張受付日程

月 日	受 付 時 間	受 付 場 所
3月17日 (土)	9:30~11:00	国窪公会堂 厚原東公会堂
3月19日 (月)	9:30~15:00	森島公会堂 中島新道町公会堂
3月20日 (火)	"	今泉公民館 原田公民館
3月22日 (木)	"	吉永公民館 須津公民館
3月23日 (金)	"	大瀬公民館 広見公民館
3月24日 (土)	9:30~11:30	上五貫島公会堂 五軒屋公会堂
3月26日 (月)	9:30~15:00	鷹岡商工会 伝法公民館
3月27日 (火)	"	四丁河原下公会堂 鷹岡公民館
3月28日 (水)	"	富士公民館 富士南公民館
3月29日 (木)	"	元吉原公民館 柏原2丁目公民館
3月30日 (金)	"	岩松公民館 田子浦公民館
3月31日 (土)	9:30~11:00	神戸公民館 浮島公民館

※市役所2階市民ホールで3月27日から4月30日まで毎日(日曜・祭日は除く)

9:00~16:00(ただし土曜日は11:00まで)

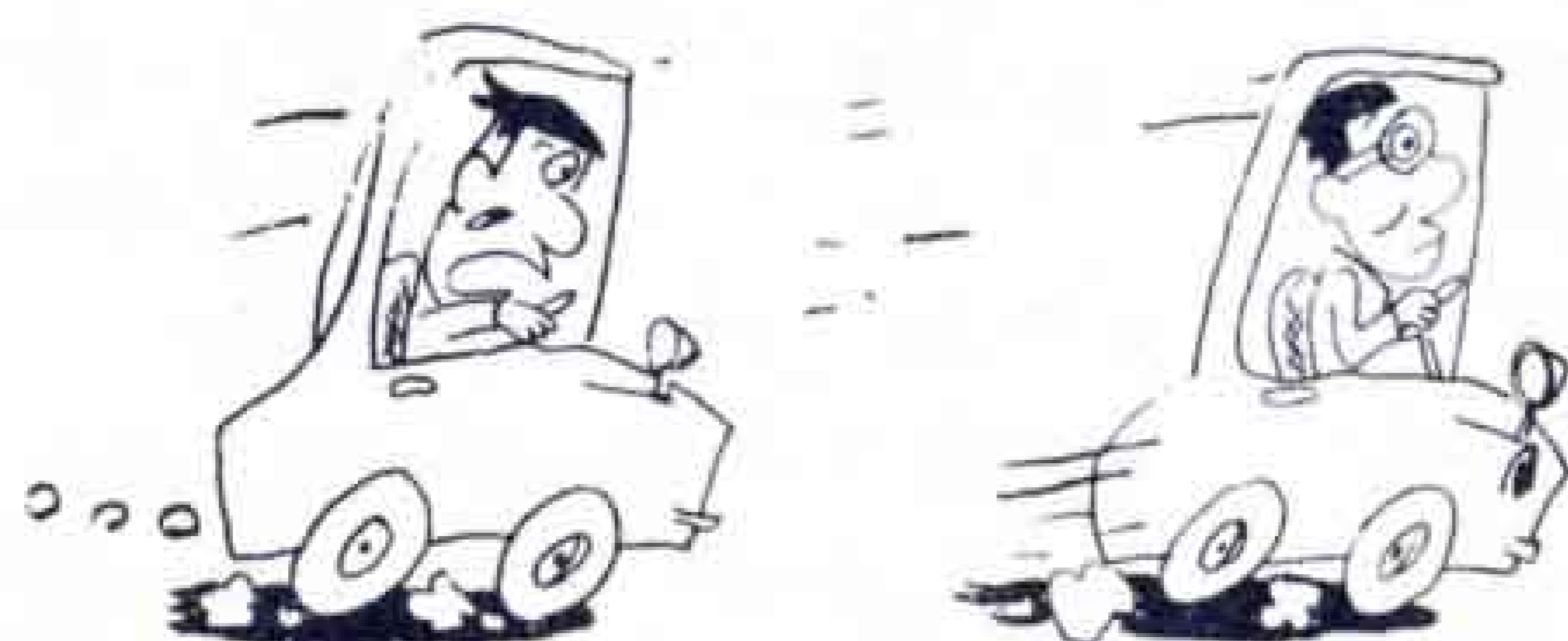

**会社をやめたら
国民年金に加入を**

会社を途中でやめたら、必ず国民年金に加入しなければなりません。加入すると、今までの厚生年金などをつなぎ、将来、加入期間に応じた通算老齢年金を受けることができます。

**国民年金の保険料が4月から
3,300円になります**

事業主のみなさんへ!

就職者激励会を開催します

市は、今春から市内の事業所に就職する若人を対象に、就職者激励会を開催します。

◇対象者 今年の3月に中学校、高等学校、職業訓練校を卒業し、市内の事業所に就職する人。

◇日時 4月6日(金) 13:00~16:00

◇会場 富士文化センター

◇申込みは 市商工課へ ☎51-0123 内線398

**静岡高等職業訓練校の
生徒を募集**

□科目、期間

- ・無線通信科 2カ年 若干名
- ・機械製図科 1カ年 "
- ・土木測量科 1カ年 "
- ・工業デザイン科 1カ年 "

□資格 高校卒又は卒業見込みの者で、年令、性別は問いません。

□応募期日 3月7日(水)まで

くわしいことは静岡市登呂3丁目の職業訓練校(☎0542-85-7185)か、最寄りの公共職業安定所へお尋ねください。

聞いていますか

市の広報無線放送

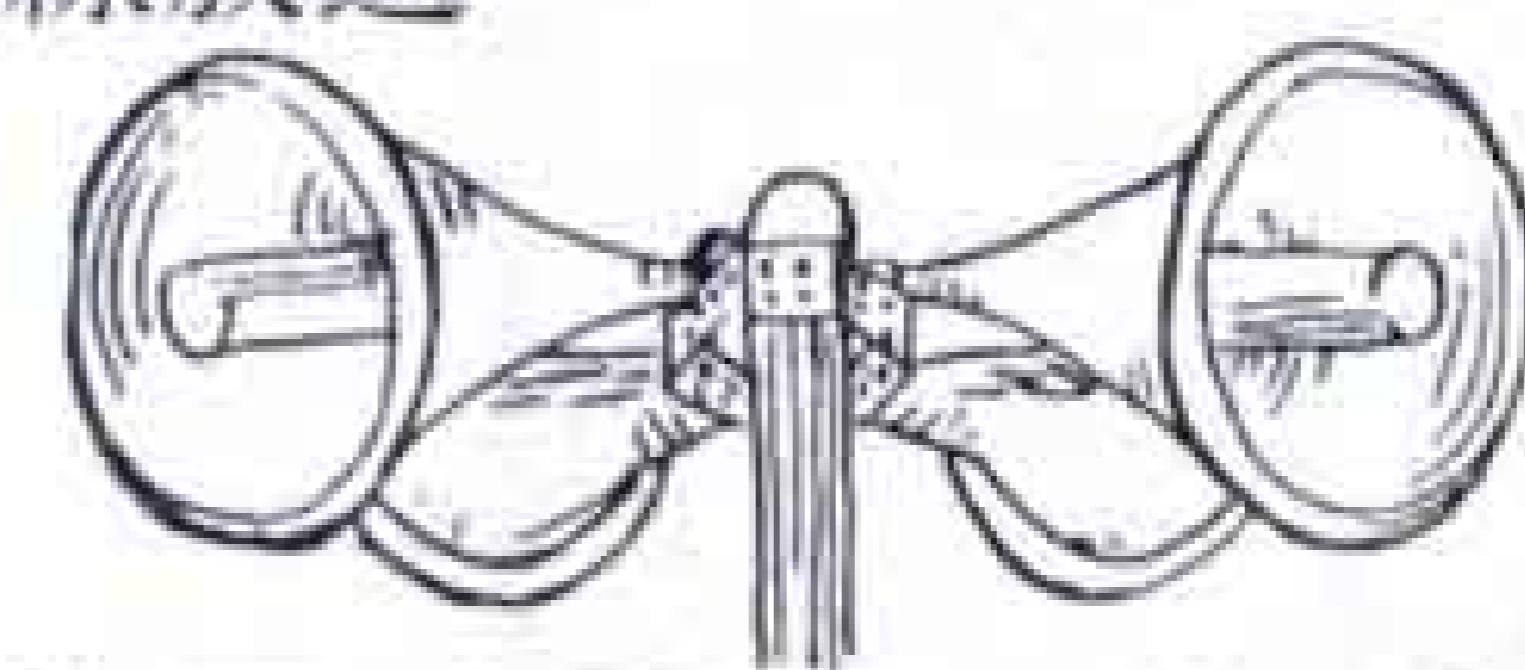

午前7時30分・午後5時

市の行事や催しなど定時放送と火災情報など、臨時のお知らせもしています。

暮らしのたより

お誕生祝いに

「サザンカ」を配布します

市は、昭和53年1月1日から12月31日までに生まれた赤ちゃんの成長を記念して、市民のすいしょう花であるサザンカの苗木を無料でおわけします。

赤ちゃんの健やかな成長を記念してサザンカを植えましょう。

◇配布時間 10:00~15:00

◇配布の日・場所

配布日時	配布場所
3月12日(月)	伝法公民館、今泉公民館 原田公民館
3月13日(火)	神戸公民館、吉永公民館 須津公民館
3月14日(水)	大淵公民館、鷹岡公民館 岩松公民館
3月15日(木)	田子浦公民館、富士公民館 富士南公民館
3月16日(金)	元吉原公民館、広見公民館 市役所西側広場

市民文芸の入賞者決まる

第15回、富士市民文芸の入賞者が決まり、表彰式が3月22日、18:30から吉原市民会館で行われます。

入賞者名は次のとおりです。

□小説

・市民文芸賞 萩原由男 ・努力賞 滝浪豊満
・奨励賞 星野昭

□随筆

・市民文芸賞 釘谷芳男 ・努力賞 長島澄子 久保田裕子
・奨励賞 堀内良之助 松下利次 後藤美津子

□詩

・市民文芸賞 小沢悦子 ・努力賞 山下登紀子 遠藤佳子
浅井昭代 ・奨励賞 長島澄子 釘谷芳男 児邑さく 小林久子

□川柳

・市民文芸賞 釘谷芳男 ・努力賞 秋山静子 杉田芳美
・奨励賞 福島誠一 菅谷よ志子 井沢武美

□俳句

・市民文芸賞 山田益男 ・努力賞 佐藤満佐子 神出由夫
鈴木憲三 佐野稔 ・奨励賞 鈴木としゑ 吉川篤子
井出大作 深沢庄蔵 山本幸子

□短歌

・市民文芸賞 木下文雄 ・努力賞 大久根初恵 鈴木安代
稲垣美佐子 武内みゑ 渡辺清子 ・奨励賞 山下登紀子
後藤きく枝 金子清子 奥野操 中田きみ子 芦川源

出初式の写真コンクール

入選者きまる

昭和54年消防出初式の第1回写真コンクール作品の審査会が、2月13日、消防庁舎で行われ、入選2点と佳作3点がえられ賞状と賞金および賞品が贈られました。

入選者は次のとおりです。

▶入選

・雨の行進 望月仁 平石久、小川知洋、
・出初式の日 平石久 渡辺裕文

▶佳作

春季火災予防運動期間は
2月28日~3月13日まで

自動車関係の 手続きは早めに

静岡県陸運事務所は、3月になると自動車関係の手続きで混雑しますので、自動車の整備発注は早めをお願いします。

また、自動車の登録手続きなども混雑が予想されますので、3月末まで放置しないで、早めに手続きを済ませてください。

平凡な少女が人生にすべてをかけ

いのちを燃やした愛の記録……

翼は心につけて

3月11日(日) 吉原市民会館 10:00~・14:00~・17:45~

3月17日(土) 富士文化センター 14:00~・17:45~

・前売券 大人 900円 中学高校生 600円 小学生 400円

・前売券取扱所 市内有名楽器店

主催・連絡先 富士「翼は心につけて」成功させる会

☎ 51-5920 ☎ 52-1483

暮らしのたより



老人ホームなど慰問

市長・福ダルマを贈る

渡辺市長は3日、市内の吉原および富士老人ホームと岩倉の楽寿園など養護施設を慰問し、福ダルマとお菓子をプレゼントしました。

この慰問は、毎年、毘沙門天大祭の時期に行わ

れている年中行事の一つで、市長は老人ホームの人たちと歓談したあと、「ことしも健康で、いつまでも長生きしてくださいネ……」と福ダルマに片目を入れました。



富士見台小体育館落成

市立富士見台小学校(小林智校長)にすばらしい体育館ができ、1月29日、落成式が行われました。

体育館は、総工費7,512万円をかけて鉄筋一部鉄骨造2階建、広さが約1,070平方メートルで、体育室、放送室、更衣室などが完備されています。

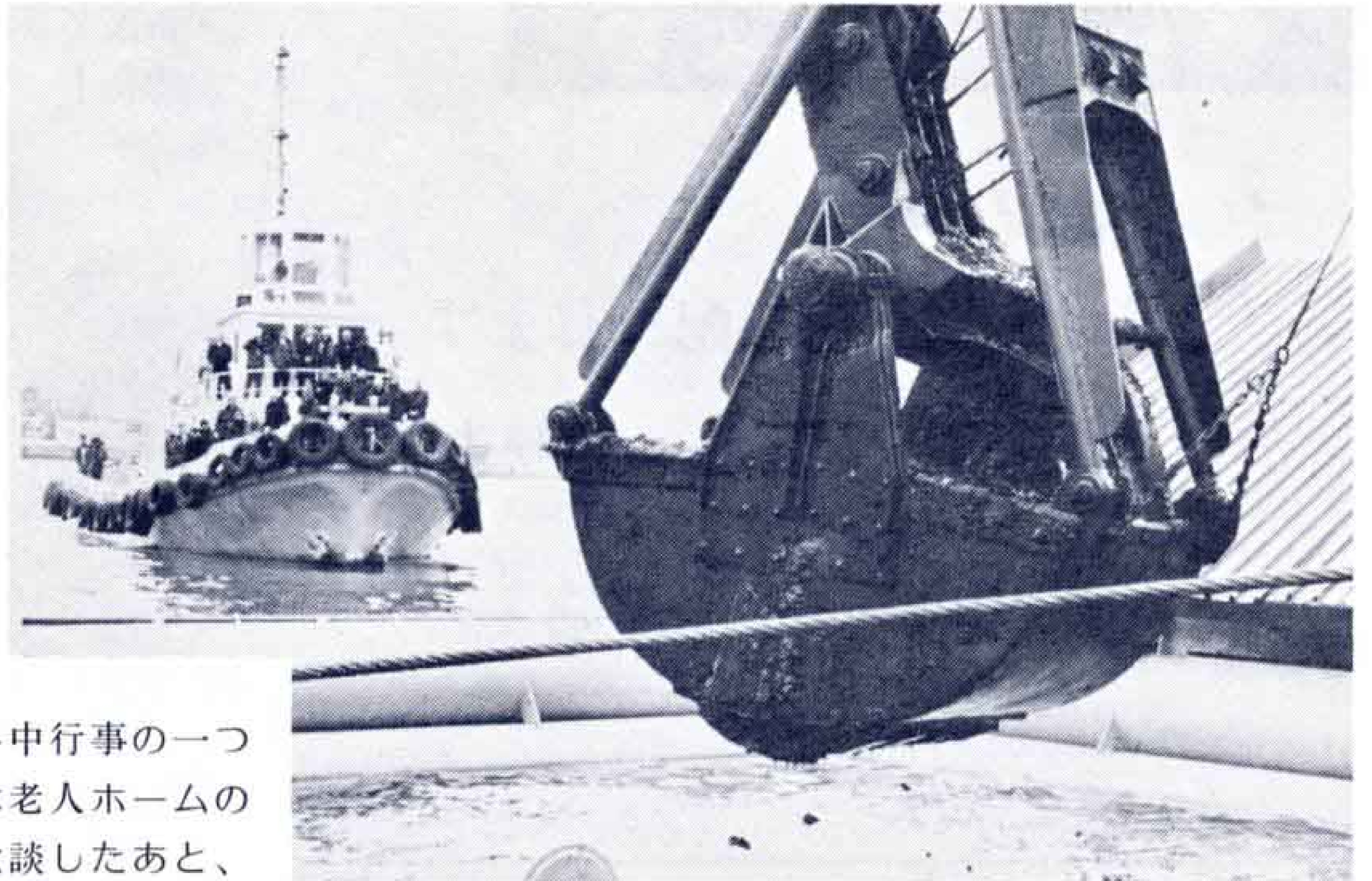

きれいになる田子の浦港

第4次後期ヘドロ処理はじまる

富士市田子の浦港の第4次後期ヘドロ処理事業が、はじまりました。

このヘドロ処理は、昭和54年2月から同56年3月までの約2年間で、中央埠頭沖合を中心に、36万3000立方メートルを除去し、総事業費27億8300万円をかけておこない、これが最後のヘドロ処理作業になります。

ことしの2月から5月までは、日量約1400立方メートルを

処理するもので約4万3000立方メートルを富士市側の富士川緑地公園西側へ、残り32万立方メートルを富士川右岸の富士川町側へ埋立てます。

工法は、新しい海面汚濁防止用のフロートを使い、汚泥は、セメントと凝固促進剤を混合して固め、埋立て処理しています。この処理により新しい緑地公園が一日も早くできますよう期待されています。

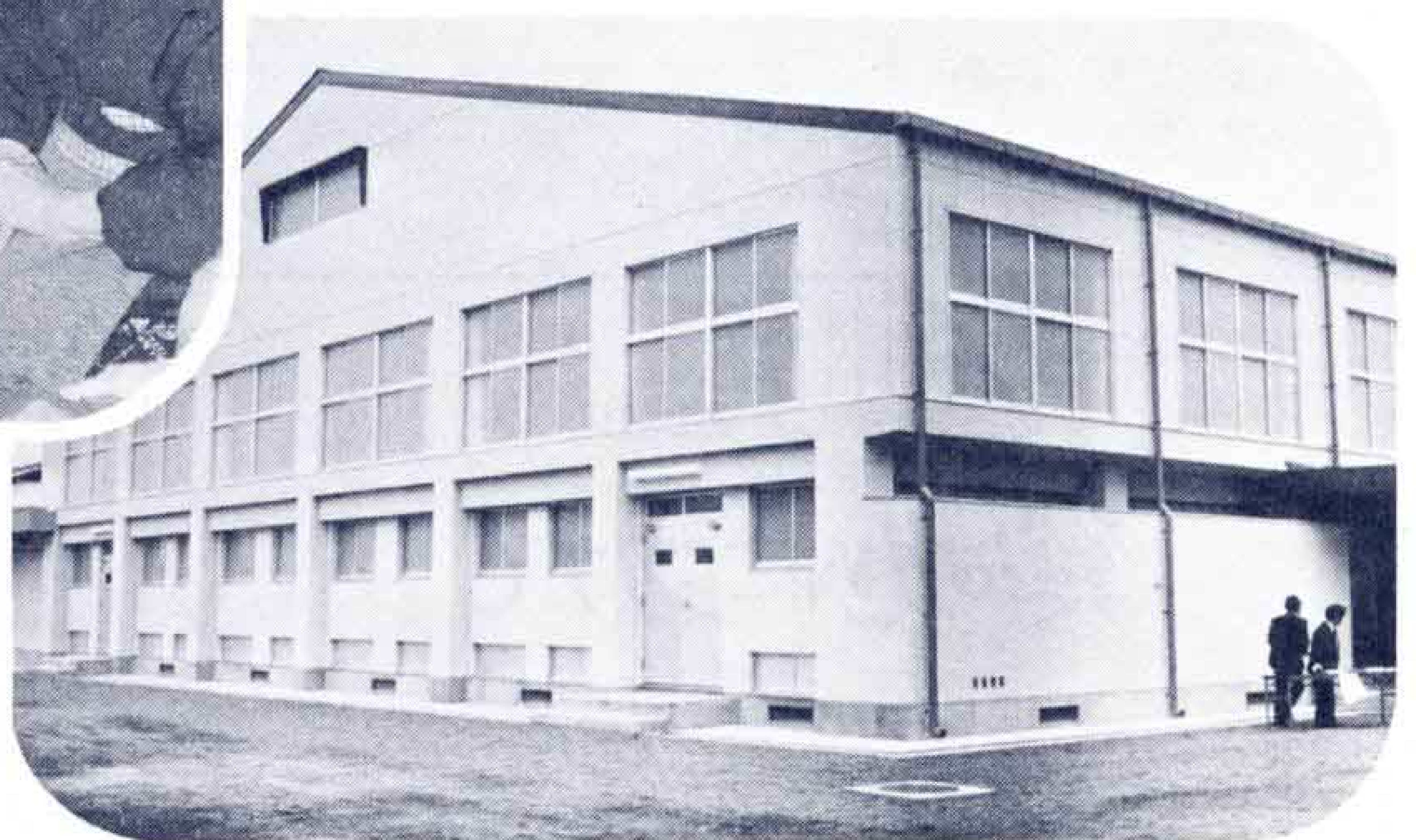

同小学校の望月なお子ちゃん(6年生)は、児童を代表して「立派な体育館を造っていただきありがとう

私たち6年生は、この立派な体育館で卒業式を迎えられます。」と、お礼のことばをのべました。

松本文庫オープン

市立中央図書館は、「松本文庫」を設置し市民の利用をお待ちしています。

これは松本一郎さん（吉原3丁目）から、富士市の教育、文化振興などの推進向上のために、図書資料購入費の一助として百万円寄贈を戴きました。この趣旨にそい、豪華本を始め193冊の本を購入し、まとめて設置したものです。



丹羽君が初の全国入賞

明るい選挙ポスターコンクールで

第30回明るい選挙啓発ポスターコンクールで、県立富士高校3年生の丹羽利之君の作品が、第3次の中央審査高校の部でみごと優秀賞にえらばれ、文部大臣と自治大臣連名の賞状を受けました。



「火の番」つづけて30年

富士市の消防隊員

“チリン、チリン、……”と振鈴を鳴らしながら真夜中のまちを30年余り「火の番」をつづけている自衛消防隊がいま話題を呼んでいます。

この話題の主は、富士町消防隊（前田佳則隊長）で

毎年、12月1日から2月28日までの3カ月間、隊員45名が交替で毎晩23時、1時2時30分の3回、2人1組になって町内約3区をくまなく回り火の用心を呼びかけながら火の番をつづけています。



“鬼ワー外 福ワー内” 市内各所で節分豆まき

2月3日は“節分、市内のあちらこちらで「鬼ワー外、福ワー内」と威勢のよい声が聞かれました。

鈴川の毘沙門天では、1日早く2日に、渡辺市長や女優の瞳順子さん（富士市出身）、人気力士の千代の富士など100人余りが、年男になって福まめやみかんで厄払いの豆まきをおこないました。



植物 (No.2)

富士山

◆富士山の垂直分布

富士山が独立峰であることは、植物の垂直分布にも関係しています。

植物は、気温の影響を強く受けるので、山に上り、気温が下がると、植物の種類も変わってきます。まず標高800m以下では、ヤブツバキ、アラカシ、シイなど、1,500m以下ではブナ、ミズナラなど、中腹の2,000m付近では、寒い地方でよく育つトウヒ、コメツガが、それより高い所では高山植物が見られます。このような、高さによる植物の分布の変化を、植物の垂直分布と呼びますが、富士山は、この垂直分布を研究するのによい山です。



暖帯の林 (桑崎の浅間神社 海拔300m)

スタジイ、サカキ、ヤブツバキ、タブノキなどが生いしげり、テイカカズラなどのつる性の植物が木にからみついています。

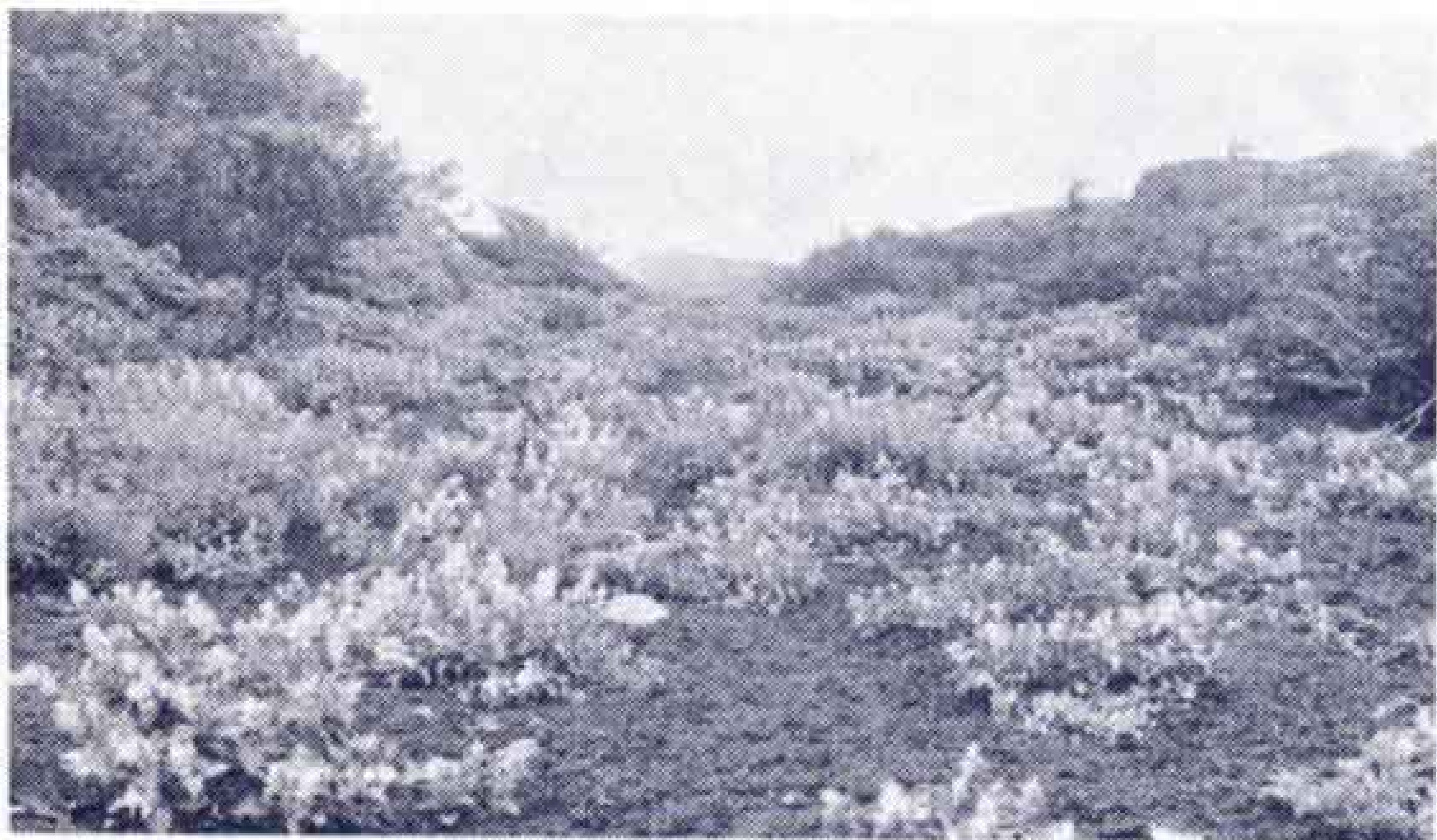

あ寒帯の林 (富士山新五合目付近 海拔240m)

火山砂レキのなかにはオンタデ、イタドリ、オトコヨモギなどがはえて、やや安定したところには、ダケカンバ、ミヤマハンノキなどがはえています。

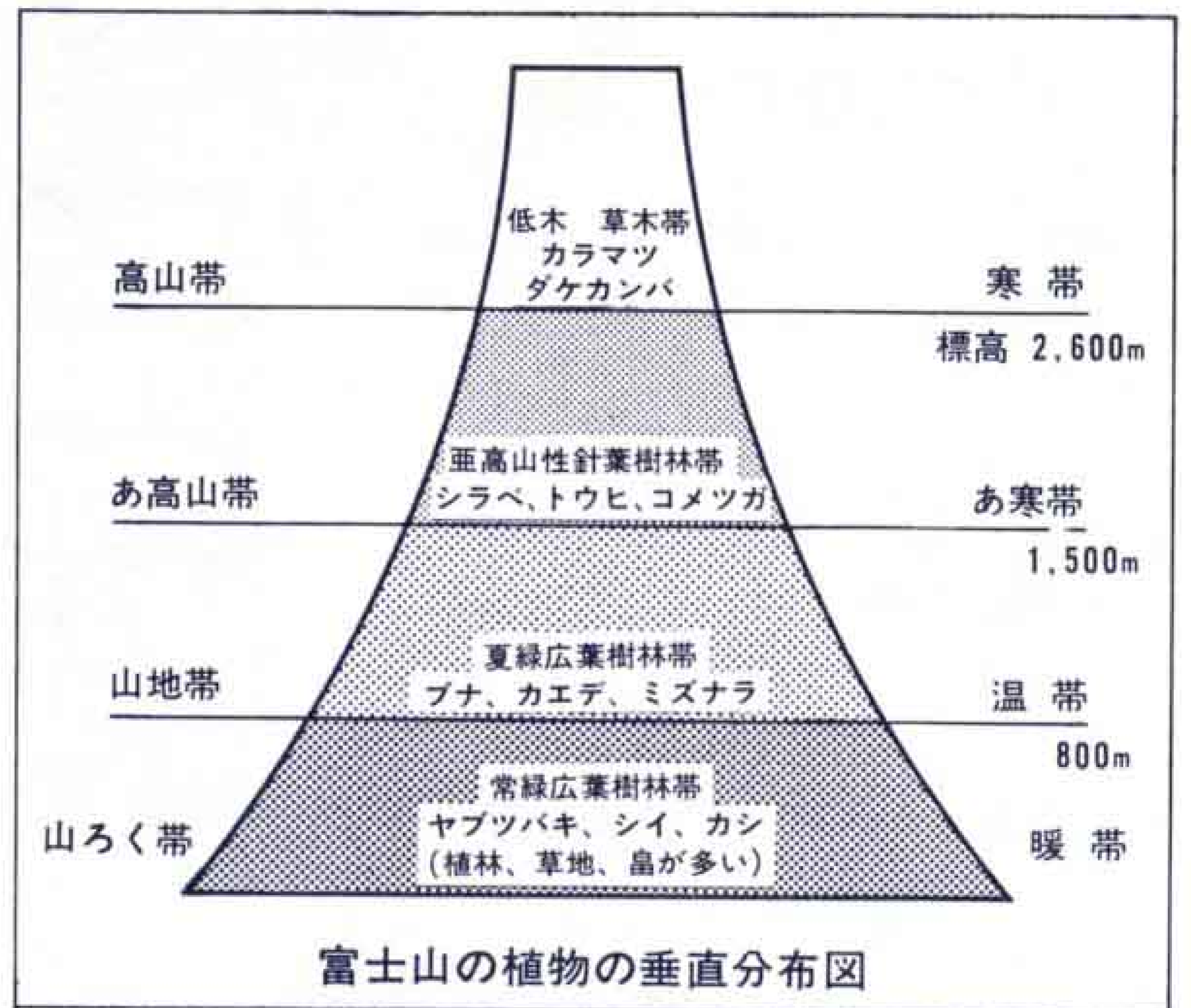

◆火山砂レキの植物

富士山のもう一つの特徴は、新しくできた火山の砂レキ地に、どのように植物が育ち始め、どのように移り変わって行くかがよくわかることです。

理論的には、中部地方では、海拔4,000m以上までも高山植物が生育できるのですが、富士山では3,000mぐらいまでしか見られません。これは、動きやすく乾燥のはげしい砂レキ地であるためです。

宝永山の南東斜面には、宝永噴火(西暦1707年・宝永4年)のときにできた砂レキ地が広がっていますがここに最初に入りこんでいるのが、フジアザミやイタドリ、オンタデなどです。それを足場にして、カラマツ、ダケカンバなどが根を張り、次第にトウヒ、コメツガなどの森林に変わって行きます。



オンタデ (タデ科)

火山砂レキのなかにはえたオンタデ、フジアザミ、イタドリ等が根をはり、砂レキが安定してくると、カラマツ、ダケカンバ、ミヤマハンノキなどの樹木がはえています。

(次回は植物 (No.2) 愛鷹山です。)

みなさんの声を……地質・動物・植物など自然現象のことで、不思議に思っていること、また知りたいことがありましたら、

市環境保全課へ ☎ 51-0123 内線 562