

広報 **ふじ** NO. 205

発行・富士市役所
富士市永田61-1

編集・
企画調整部広報広聴課
【毎月5日と25日発行】

51.6.5 発行



富士はり灸マツサージ師会が五月二十三日吉原と富士の老人ホームを無料奉仕で慰問しました

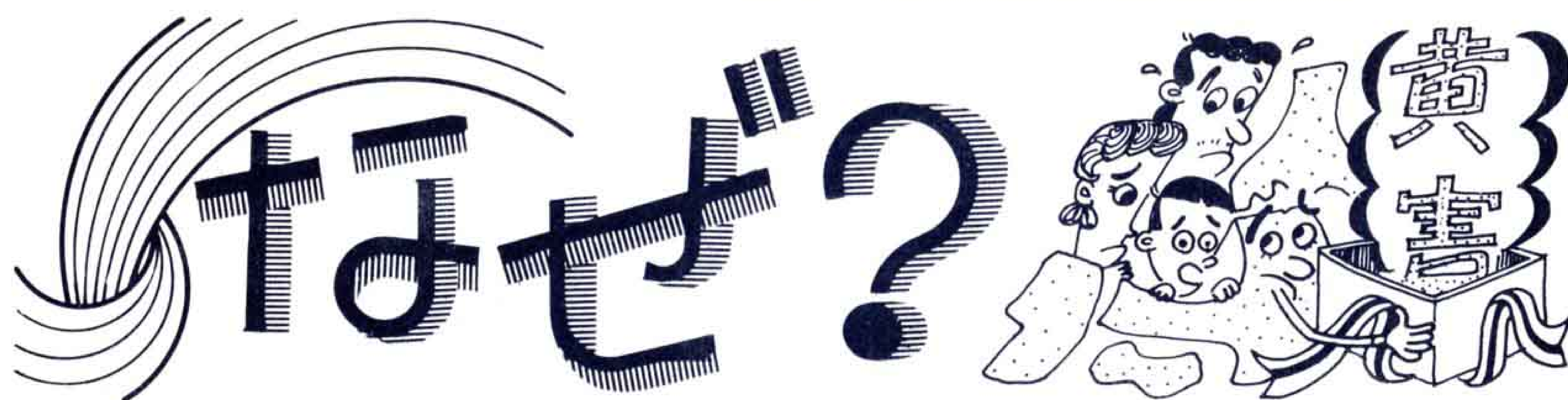

衛生的なはずの浄化槽が臭うのは…

暦の上では、6月11日が入梅 — 今年もうとうとうしい梅雨(つゆ)がやって来ます。それでなくてさえ、不快指数がぐんと跳ね上がるこの時期に、衛生的なはずの水洗トイレが悪臭をまき散らしらそれこそ近所迷惑一。田植えも重なるこの時期か

ら秋にかけては、毎年「黄害」、苦情の増える季節でもあります。川や海を「黄害」から守るために大切な役目を果たしている浄化槽も、適正な管理をおこたると苦情の発生源となります。浄化槽を正しく使って、快適な夏を過ごしましょう。

増えつつづける浄化槽

市内では毎月140世帯が…

間でざっと1700世帯、毎月140世帯が浄化槽の水洗トイレに切り換えたり、新設したりしている勘定になりいきおい苦情も増えてこようというもの。

生活水準の向上と衛生思想の普及によって、近年、急激に増えて来た水洗トイレ。この水洗トイレの普及に大いに貢献しているのが、何といても浄化槽です。富士保健所環境衛生課のまとめによると、51年3月末現在、浄化槽を使って水洗トイレにしている家庭は、市内で約8300世帯、これに無届けの分を入れるとかなりの普及率となっており、昨年

同期は6600世帯だったからこの1年



苦情は毎月約10件

生活に関連した家庭から出る廃棄物による環境汚染は、実際、今ではその質こそ違え、産業廃棄物にほぼ匹敵するといわれ、ごく限られた範囲の局所的な公害問題ではあるか、その地域の人達にとって見れば産業公害と何ら変わらない大変迷惑なものであることには変わりありません。最近、富士保健所が、テスト的に一般家庭の浄化槽からの排水検査を行ったところ、7世帯のうち、3世帯は1年以上清掃もしないで使いっぱなし残る4世帯のうち3世帯は消毒薬の補給も行われないうまま使っていたという余りかんばしくない成績でした

このように設置後の維持管理を適正に行っていない家庭が以外に多いため、市や保健所へ持込まれるこの種の苦情は毎月10件をくだらない有様苦情の主なもの、やはり何といても浄化槽の放流水による二次的公害—いわゆる黄害といわれる汚物が生のまま下水に流れ出し、悪臭や飲料水へ影響するもの。また、田植の終わった水田に流れ出して水稻に被害を及ぼすものなど、ちょっとした維持管理と使用方法のあやまちによって起るトラブルが大部分を占めています。

廃棄物の処理及び清掃に関する法令(抜すい)

- し尿処理施設及びごみ処理施設は、厚生省令で定める基準に従って維持管理しなければならない。(法)
- し尿浄化槽の正常な機能を維持するため、定期的に槽及び附属機能の状態を点検すること。(規則)
- 悪臭が周囲に発散しないように必要な措置を講じ及び、カ、ハエ等の発生の防止に努めること。(規則)

決め手は適切な維持管理

浄化槽は、設置すればそのままいつまでも使用できると思われがち。そのため、維持管理に対する一般の関心がうすく、また、家を新築する際、建築確認申請の許可がおりて来るまでに日数がかかるため、くり取り式トイレとして申請し、実際には水洗トイレにするという無届設置が以外に多く、市と保健所、浄化槽協会の三者が一体となって6月から市内の浄化槽パトロールを行い、①無届設

置と設置業者の指導②維持管理の検査などに乗り出すことになっていきます。しかし、黄害を無くすための決め手は何といても各家庭が常に適切な維持管理と正しい使用方法を守ってもらう以外にはなく、富士保健所では、次のようなことを守っていただくと同時に、自分で維持管理が困難な方は浄化槽協会事務局（富士保健所内）を通じて資格のある業者に委託するなり、定例の浄化槽相談

を利用するなりして、浄化槽を正しく使い、他人に迷惑をかけないようにご協力を呼びかけています。

し尿浄化槽相談をご利用ください

- ◎毎月 第3水曜日 9時～12時
- ◎市役所市民相談室

浄化槽はお宅専用の汚水処理場

浄化槽を正しく使うために…

■設置するときは……

- 新設は市役所建設部管理課へ、くり取り式を改造するときは富士保健所へ設置届を出してください。



- モーターなどの保守点検
- 消毒薬の点検・補給



【消毒薬の点検補給も定期的な…】

■使用上の注意……

- 便器の掃除に劇薬や洗剤は使わないでください。
- 洗じょう水は、1日1人につき50リットル必要です。使用後は水をきちんと流してください。
- 白いトイレトーパー紙だけを使うようにしましょう。

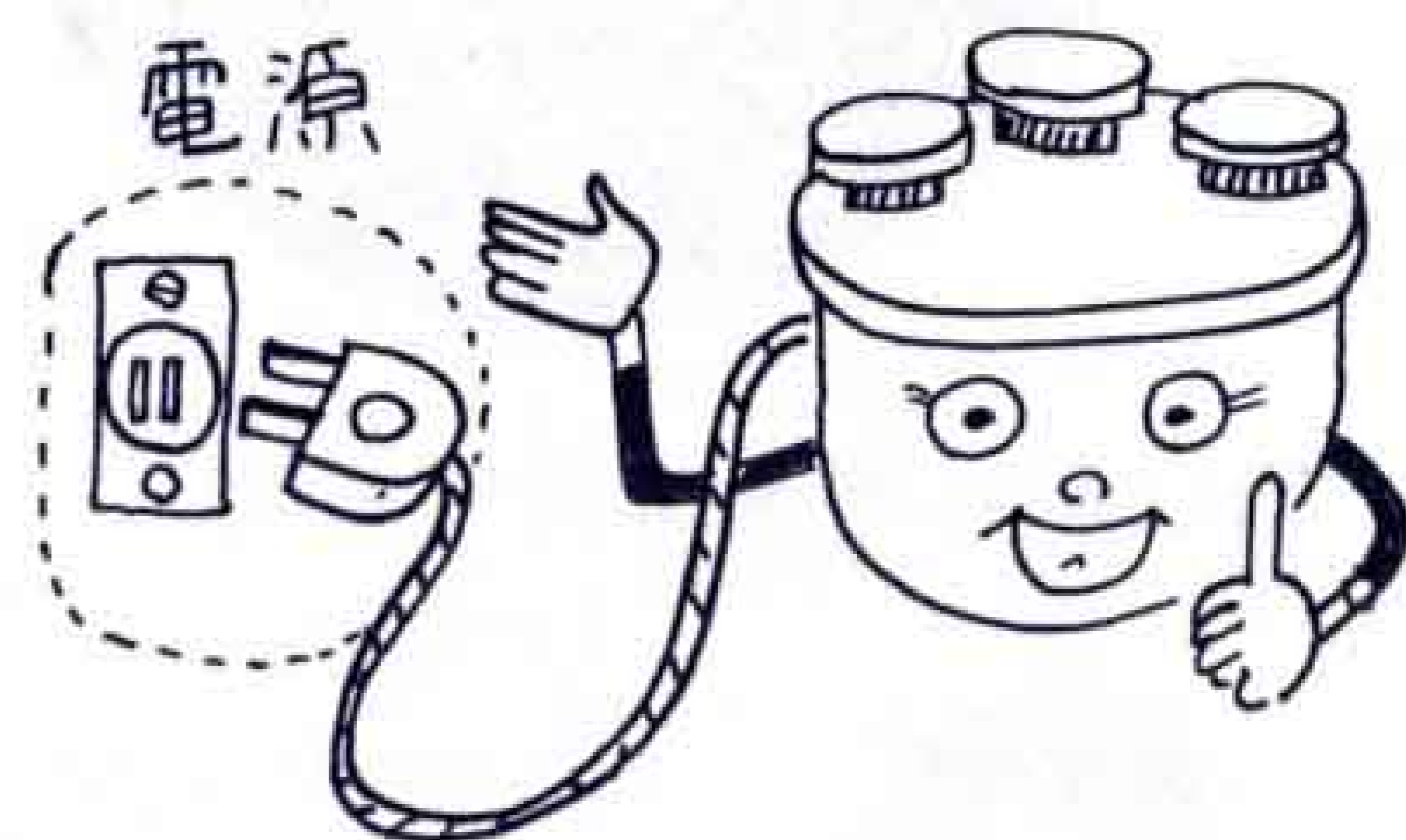

■維持管理は定期的に……

- 汚泥の点検・調整・除去を確実に
- バクテリアを繁殖するため、モーターの電源は切らないでください

主婦も浄化槽の勉強をして正しく使いましょう

主婦 斉藤静江さん

＝八王子町2丁目＝



わが家に待望の水
洗トイレができたとき
手放して喜びました。
これからは汲取りもいらず、そのまま、いつまでも使える便利なのができたとい先頃まで思ってい

ましたが、いろいろ聞いてみると、トイレの使い方や管理などの面でやはり常に注意していないと他人に迷惑がかかることがわかりました。特に、浄化槽の中にバクテリアがいて大変役立っていることなどわかりま

した。いま、わたしにできることですか？。そうですね。便器の掃除に薬品や洗剤を使わないこと。ときどき消毒薬を点検すること。モーターの電源を切らないよう注意すること。新聞紙などをトイレの中に持込まないようトイレトーパー紙をいつも補充しておくこと。このくらいでしょうか。清潔で本当に便利ですが、主婦もおおいに勉強して水洗トイレを正しく使うよう責任を持つべきでしょうね。

「ソレ おちゃちゃのちゃ」

都はるみの吹込みで『富士ばやし』のレコード発売

毎年8月行われる「富士まつり」をより一層盛り上げるため、市制10周年を記念して制作を急いでいた富士市民音頭「富士ばやし」のレコードが出来上がり、市内の主なレコード店で一齐に発売されました。レコードは、ドーナツ版で1枚400円。枚数に限りがありますので、必要な方は早めにお求めください。

この「富士ばやし」は、富士市民音頭選定調査委員会が、市民がこぞって唄って踊って楽しめるものを…と検討してきたもので、専門家による作詞作曲だけに明るく親しみやすく、リズムカルなもの。しかも郷土の自然と特徴がよく表わされていて大変覚えやすい曲です。このほど、踊りの振付けもでき、独特の「はるみ

節」にのった「おちゃちゃのちゃ」で、今年の富士まつりにはみんなで唄って踊りましょう。



富士ばやし

丘灯至夫作詞 和田香苗作曲

1、神代このかた 嬉しいものは サテ
富士と 桜と 日本晴

ネエ 来てちょう 見てちょう
踊ってちょう
踊ってちょうなら 富士ばやし
※ いいじゃん そうじゃん
おちゃちゃのちゃ
富士山ながめておちゃちゃのちゃ
ソレ おちゃちゃのちゃ

(※以下くり返し)

- 2、富士は白雪 裾野はみどり サテ
お茶をつむ娘は 紅だすき
- 3、お茶も花なら みかんも花よ サテ
紙の花咲く 町もある
- 4、うちの富士山 お化粧が長い サテ
合わせ鏡は 田子の浦
- 5、富士のまつりで声かけられてサテ
みかん摘むころ 嫁にゆく

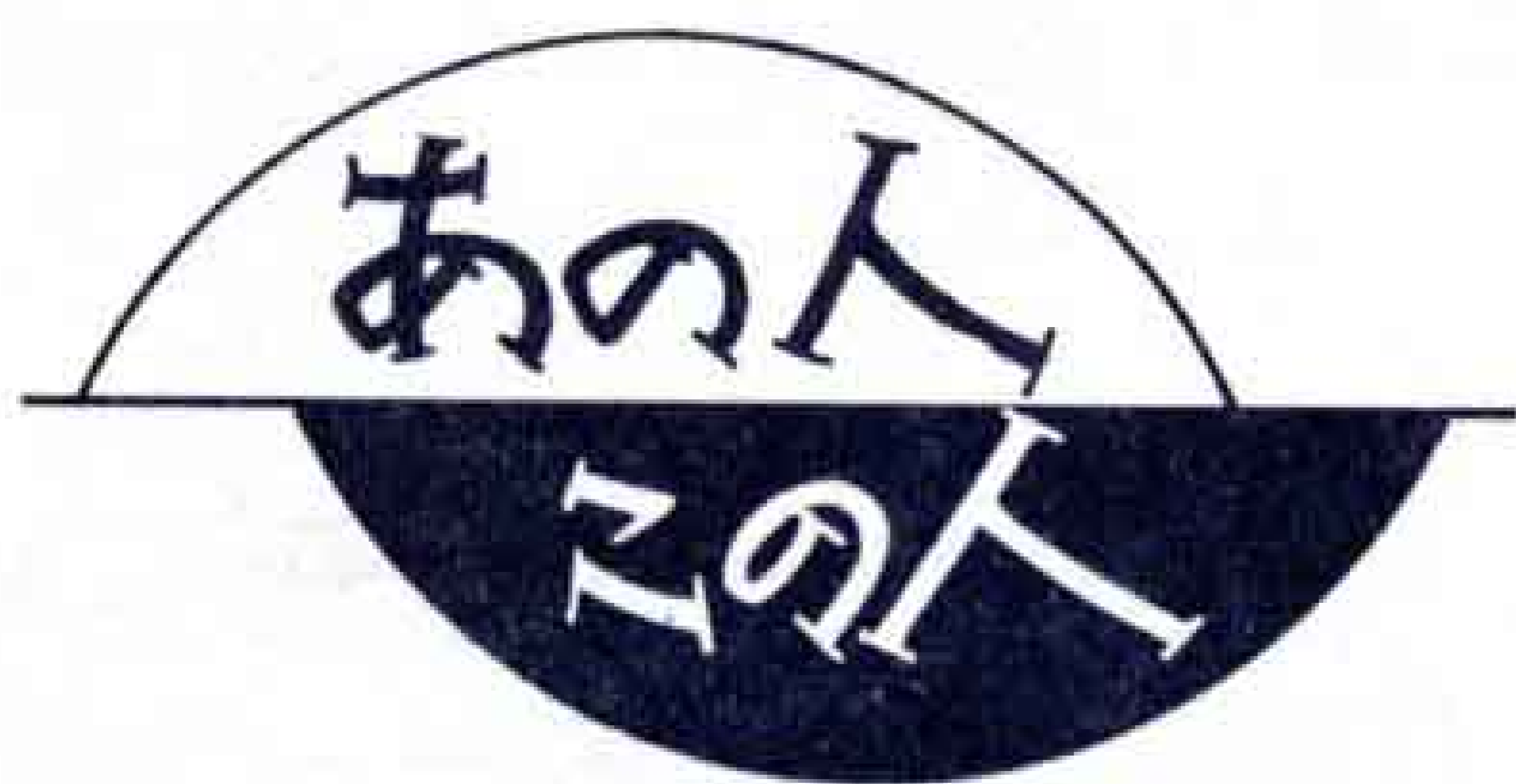

■技能日本一に沢木さん



「技能日本一」を決める第14回技能五輪全国大会で、富士市から出場した沢木義秋さん(20)＝東芝

富士工場＝がガス溶接部門で見事優勝し、渡辺市長に喜びの報告をしました。

■稲葉さんを人命救助で表彰

4月28日あさ、市内入山瀬に発生した火事で、燃えさかる家の中にとび込んで顔や頭などに火傷を負いながらも生後8



か月の幼児を救い出した稲葉勘一さん(入山瀬249-4番地)が消防長から人命救助で表彰されました。

■鈴木さんら3名も消防協力者で



4月17日あさ、市内伝法の会社に発生した火事で、市役所環境部衛生課防疫係の宮下光雄さんと鈴木忠治さん、三瓶茂美さんの3人は、いち早く消火活動を行い、被害を最少限に食い止め、消防協力者として消防長から表彰されました。

■交通指導員会旗寄贈の佐藤さんに感謝状

市内蓼原954-1に住む佐藤キクヨ

さんは、交通指導員をしていた夫の明通さんの葬儀の香料をもとにして約10万円で市交通指導員会旗をつかって寄贈、これに対し渡辺市長と深沢会長からこのほど佐藤さんに感謝状が贈られました。



■穆清バレーボールチームが優勝

5月16日 焼津市で行われた県スポーツ祭少年バレーボール大会で、穆清チームが優勝、渡辺市長に喜びの報告をしました。



「がけ崩れ災害」を無くそう

——市内の危険か所は34か所——

これから雨期を迎えますが、長雨と台風は思わぬ「がけ崩れ災害」をもたらします。このがけ崩れは、がけと地面の角度が30度を越すと起きやすくなり、また、崩れる高さが家の屋根を越すようながけが大変危険です。現在、がけの角度30度以上で高さ5m以上、人家5戸以上の危険か所は県下に2129か所、もっと小規模なものを含めると5177か所にもなるそうです。また、市内でも一応危

険と見られるところは、急傾斜地が

31か所、人工斜面3か所となっています。



雨が降ったら

＜雨期には、がけよりなるべく離れた部屋で休みましょう。＞

【49年7月7日の七夕豪雨で……】



がけ崩れのおそろしさを再認識し もう一度身のまわりを……

このように危険のあるがけも、ほとんどが個人の管理であり、災害は住宅地の中のごく限られた局地的なものが多いので、市民一人一人が被害を受けないよう十分注意することがかんじんです。そして、がけ崩れ

のおそろしさを再確認してもらうため、県下一斉に6月1日から7日まで「がけ崩れ防災週間」が設けられました。もう一度自分の住んでいる身のまわりを調べて、雨期に備えましょう。

特に危険な「がけ」

- がけの角度が30度以上の傾斜（40度～50度付近になると特に危険です。）
- 屋根より高い5m以上のがけ
- 斜面の地割れ、湧水のにごり、水のふきだし、石がパラパラ落ち始めた時

- 岩が土のようにボロボロになっている場合
- かたい岩でも割れ目の多いがけ
- シラスなど水に弱い土質のがけ
- 上部の排水が完備していないがけ

がけの見廻りを早目に

- 水路の掃除
- 雨水などをがけに流さないように

水路を作る

- 風で地盤をゆさぶる大木を切る
- 不安定な土塊を切りとる
- 木や板の柵や石積をする
- ビニールなどでがけを覆い雨水の浸透を防ぐ
- 建造物の異常は修理補強する

注意したい「がけ」

- 凹凸がある場合
- 上部がおおいかぶさっている場合
- 湧水があったり、水が集まりやすいところ
- ようへきや、石垣に割れ目のある場合
- 近くで崩れたことのある場合
- がけすそを切り込んだようなところ
- 表土の厚いがけ

日ごろの注意と心がけ

こんなことはやめましょう

- がけ下を切ったり、がけの上に土を盛るなど、がけに手を加えること
- がけのそばに家を新築したり増築したりすること



● 水をたれ流したり、がけの上に水をためたりすること

● がけを不安定にするような建造物を作ること

全国愛の血液助け合い運動 <7月1日~31日>

●…7月1日から31日まで全国一斉に“愛の血液助け合い運動、”がはじまります。血液は、いのちのともしびともいわれ、重い病気や大きなけがをして苦しんでいる人達の貴い生命を守るためになくてはならないものです。しかし、この血液は、現在の科学の力をもってしても人工的に合成することはできませんので、どうしてもおおぜいの健康な人の献血にたよる以外に方法はありません。しかも採血後21日間しか使用できませんので、つねに新しい血液が要求されるのです。……………●

献血はいつか身の ため人のため

献血は、お互いに助け合いの精神によって無償で、輸血を必要とする人のために出し合うことで、仮にあなたが不幸にして輸血が必要となったときは、健康な献血の保存血液をもらうことができますので、献血は他人を救うとともに自分も救われることとなります。

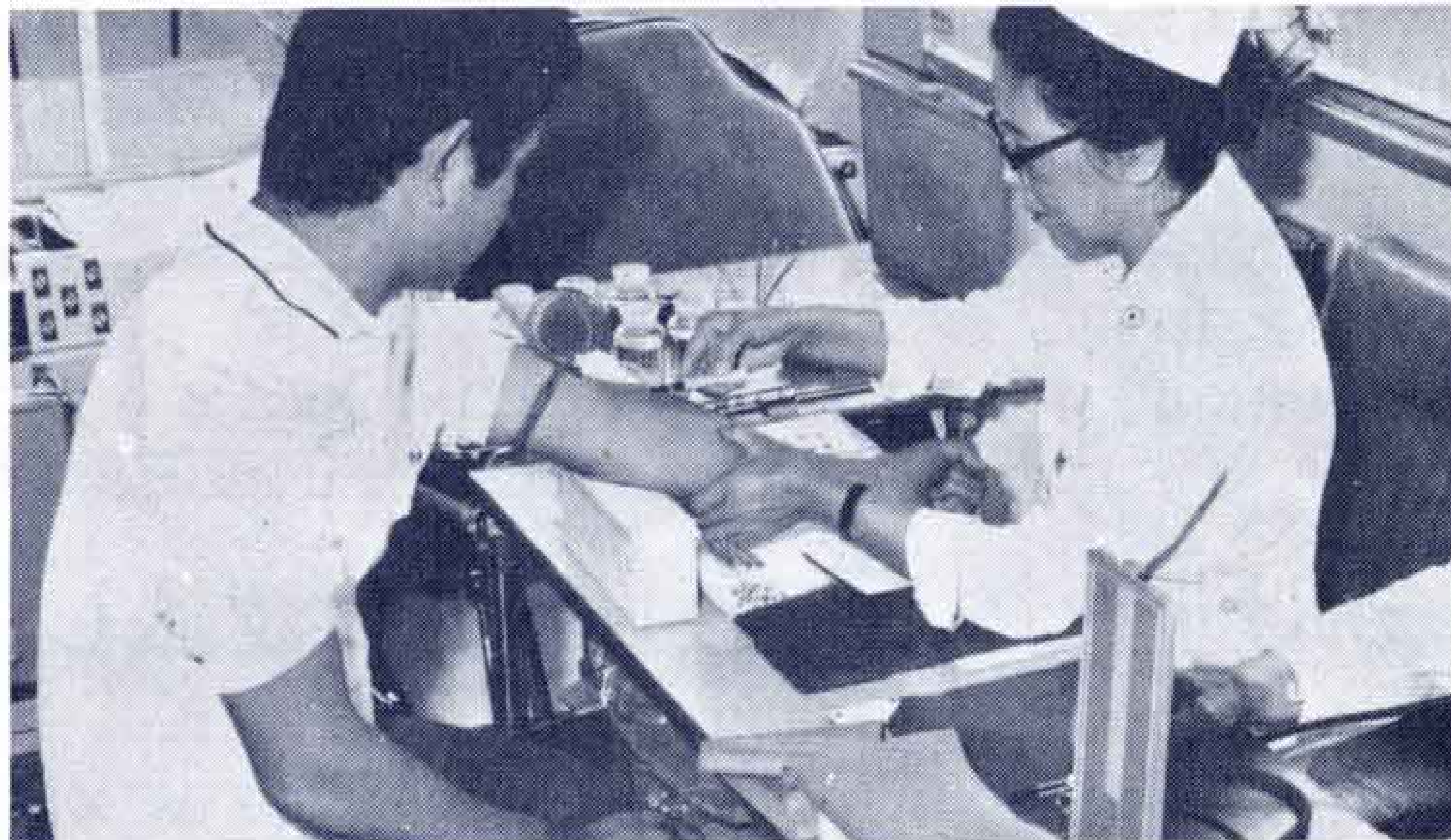

富士市の献血目標は6000人分

医学の進歩や交通事故、労災事故などの増加で、輸血用の血液が大量にいるようになり、県下では、毎月9000人分以上の血液が必要といわれています。日赤富士地区（市福祉事務所内）では、ことしも6000人を目標に献血運動を進めています。（50年度は6000人の目標に対して献血者数6177人で達成率102.9%）

いざというときに備えて、あなた

も健康なときに献血しておきましょう。

■献血の方法は……

- 移動採血車が来ます。

**定期献血日には
移動採血車が来ます**

- 毎月第3木曜日
午前10時~午後3時30分
- 市庁舎西側



【移動採血車も来ます】

- このほか、市内各地区も巡回します。7月17日（木）は市庁舎西側と吉原病院で午前10時から午後3時まで移動採血を行います。

■献血予約登録制度もあります

これは、血液不足や緊急時に備えて予約登録していただき、万のとき献血に参加をお願いする制度です。

■採血は…

- 血液型をお知らせします。
無料で健康診断が受けられ、血液型や血液検査によって判かる病気もお知らせします。
- 採血に不安はありません。
採血前に医師が診察し、無理な採用はしません。採血後は普通の仕事、入浴、少量のお酒もさしつかえありません。
- 献血のできる方は……
 - ①16才以上64才までの方
 - ②体重が男子46kg、女子41kg以上の方
 - ③血液比重が1.052以上の方
 - ④最高血圧が101ミリ以上の方
 - ⑤この他、現在健康な方

自動車を運転する人はいつも献血手帳を身につけておきましょう

富士市戦没者追悼式

オ 2 次世界大戦までの戦没者2822柱の追悼式が、5月25日吉原市民会館で行われました。集った遺族の方達はこのあと演芸会で楽しいひとときを過ごしました。



山岳遭難救助訓練

夏山シーズンを前に5月27日、愛鷹山で山岳遭難救助訓練が行われました。この日は、朝からあいにくの雨でしたが、県山岳遭難防止対策協議会

富士支部の隊員65名が参加し、昨年9月の遭難事故で得た教訓を生かした無線交信訓練と遭難者救出訓練を行いました。



鉄筋の保育園が完成

市内今泉4丁目に建設中の市立第2保育園が完成し6月1日に開園しました。この保育園は、市内でははじめての鉄筋コンクリート

2階建てで定員120人。何よりも、大気汚染から幼児を守るための空気清槽機もとりつけられて、父兄からもよるこばれています。



盆栽・水石・盆石

総合展

市内の愛好家による盆栽・水石・盆石総合展が、5月21日から23日まで吉原市民会館

で開かれ、石と砂とみどりの見事な作品約90点が展示され、おおぜいの見学者でにぎわいました。

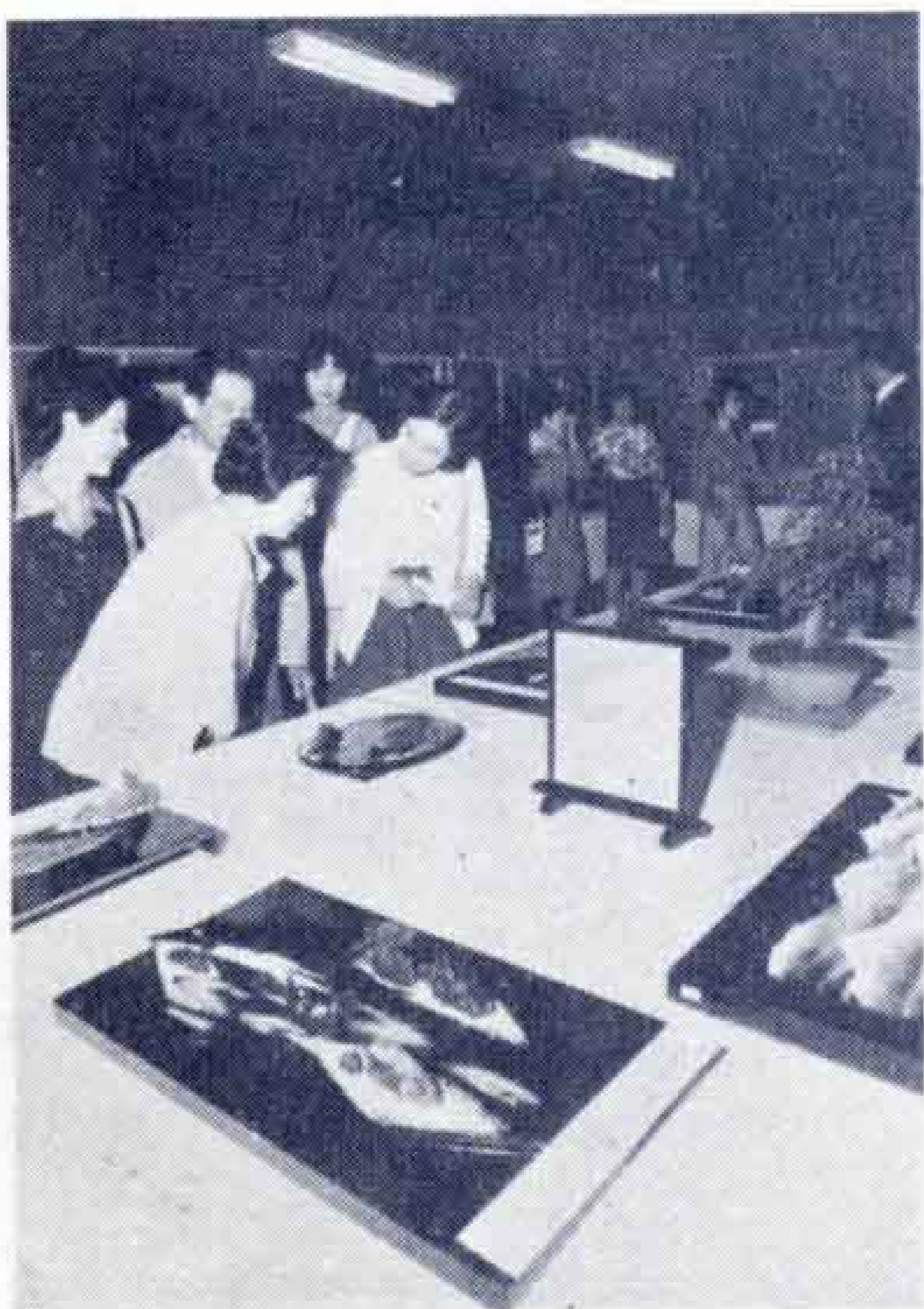

富士ハイツの落成式

静岡勤労総合福祉センター「富士ハイツ」市内大淵荻ノ原の落成式が5月21日行われました。落成式は約300人の関係者が見守る中で渡辺市長らがテープカットを行い、雇用促進事業団と県から今後運営に当る県労働福祉事業協会に施設の引渡しがありました。



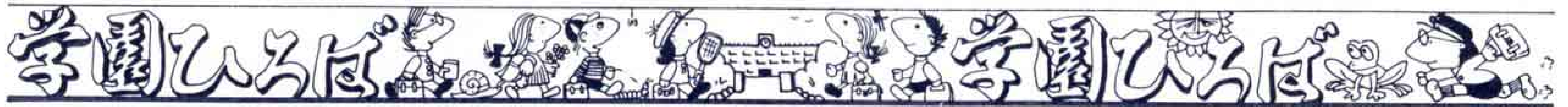

富士山の話 あれこれ

富士山に登ったことがありますか。登山は今ではレジャーやスポーツですが、大昔の人達は、山には神様が住んでいると信じていました。

空に高くそびえたち、ときどき火をふいて怒る山。山に神様が住んでいると信じた大昔の人達の心もわかるような気がしませんか。

山にも長い歴史があります。山を神聖なものとして、女の人が山に登れない時代もありました。

登山が盛んになったのは、江戸時代からです。江戸時代は、富士山の神様を信仰する富士講（ふじこう）の人達が、多ぜい山に入りました。

外国人で一番最初に登ったのは、英国公使のオールコックという人で

1860年のことです。ちょうどそのころは、外国人の暗殺や殺傷事件があって、心配した幕府は強い武士をごえいにつけました。一行は、吉原宿にも泊ったそうです。もしかしたら吉原宿の人達は助郷にでたかもしれませんね。

最後にこわい話をひとつ。富士山は、今はふん火を休んでいる休火山ですが、いつかはふん火するかもしれません。ドロドロしたあついよう岩が私達の街にも流れてきたら……。でもこれは数千年くらい先の話です。

富士山の雲と天気

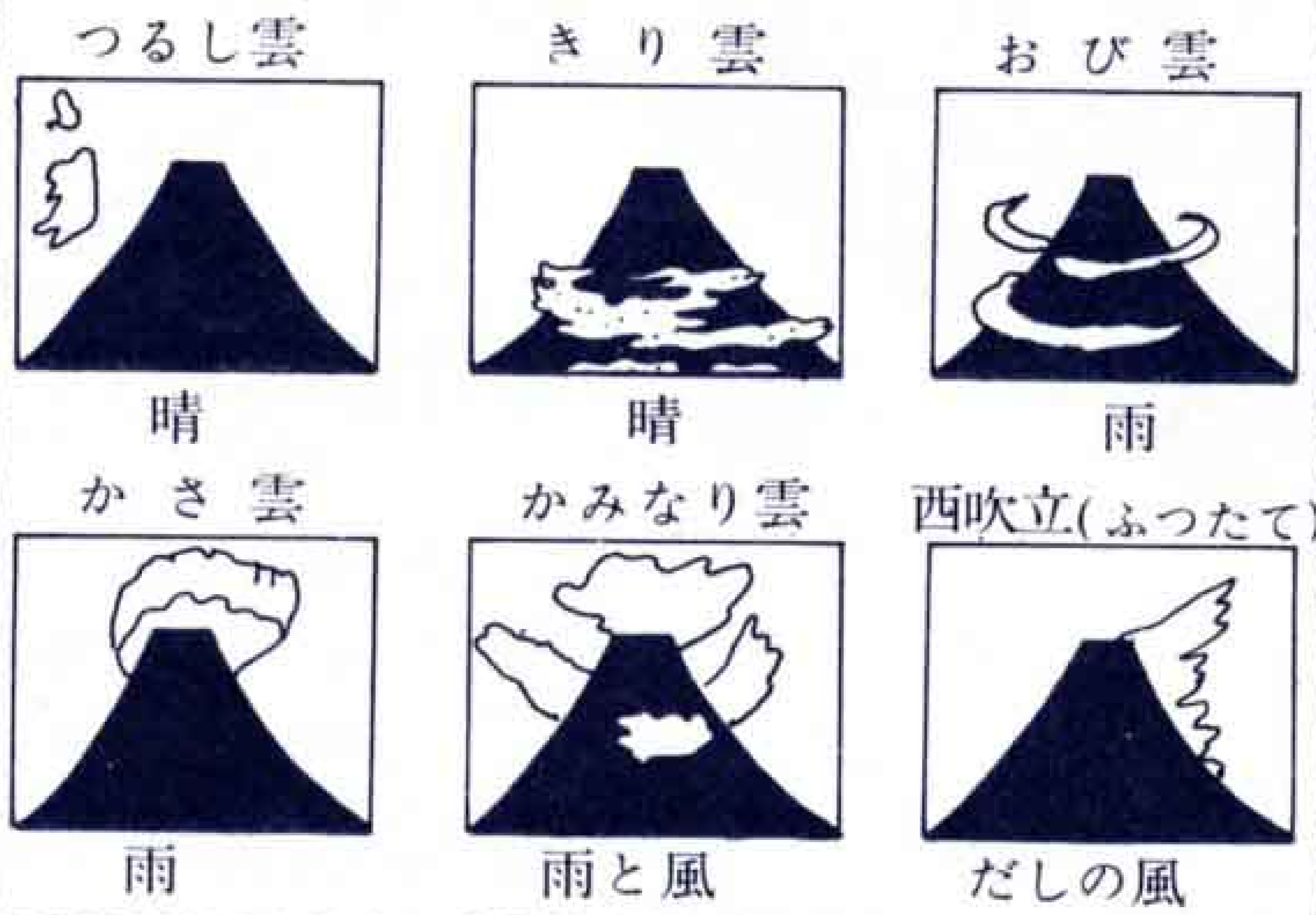

泳ぐときはこんなことに注意して



みんなが楽しく泳ごうよ!!

- 熱や体のぐあいの悪いときは、泳がないようにしましょう。
- 泳ぐまえに、準備体操を。
- 水泳は、はげしい運動です。ときどき手足をのぼして休もう。
- すべってケガをします。プールサイドを走らないようにしましょう。
- ぼうし、うきわ、海水パンツ、タオルなど忘れ物がたくさんあります。持ち物はよくたしかめて。
- プールはみんなが使います。いつもきれいに、ゴミはゴミ箱にすてよう。

夏は水の季節
市民プールは、6月15日にオープンです。料金は、小学生と中学生が50円、高校生は100円です。きまりを守って、みんなで楽しく泳ごうよ。



-2-

ぜんそく児
まず体を
きたえよう

れるものなら……と、どこのお母さんもいいます。ぜんそくの原因は複雑です。
アレルギー体質や生まれつき気管支の弱い子供が、カゼをひいたり、空気のよこれ、天候、食べ物などいろいろなことから、ぜんそくになってしまいうようです。
ぜんそくの子供は、とくに体力づくりも大切です。冷水まさつや乾布まさつ、日光浴そのほかマラソンや腹式呼吸をとり入れたぜんそく体操も効果があります。
ぜんそくは、なかなか治りにくい病気ですが、薬にたよるだけでなく、病気に負けない強い体をつくる努力やくふうをしてみましょう。