



## 日ごろの訓練が大切

…自衛消防隊が合同訓練…

市消防本部と富士市防火協会では、さきごろ事業所自衛消防隊の合同訓練を行ないました。市内の会社や工場などでは独自の消防隊を組織していますが、訓練には47社から消防自動車8

台、可搬動力ポンプ6台と300人が参加しました。

訓練は、規律訓練をはじめ、消防自動車、可搬動力ポンプの機械操作、消火器の取扱指導などを行ないました。なお、参加者は万一の火災にあつたときに、被害を最少限に食い止めるには日ごろの訓練が大切と、ポンプ操作などに汗を流していました。



# 干潮時に高濃度が出現 硫化水素ガスの測定

田子の浦港には、100万トンから130万トンの「ヘドロ」が堆積しているといわれます。このヘドロからは硫化水素ガスが発生し、住民の健康や生活環境をおびやかします。

硫化水素ガスは気温の高い夏場に多く発生します。このため、市は県と協力して硫化水素ガスの発生を常時監視していますが、7月のデータがまとまりましたのでお知らせします。

監視は鈴川浜町、依田橋、前田、前田新田の4カ所に連続自動記録計を設置し、そのほか、港湾管理事務所、水上警察署、岳鉄操車場などにも測定点を設けて測定を行なっています。

## 風向、風速によっても 左右される

この結果、どの測定点でも満潮時には硫化水素ガスの濃度は低く、干潮時には比較的高濃度を示し、潮位によって影響されることがわかりました。また、気象条件によっても影響があります。とくに風向、風速の影響は大きく、風速4m/sから5m/s以上のときは拡散されるので、基準測定点では検出されませんでした。しか

し、風速2m/s以下の微風のときは比較的に高濃度が検出されました。

各測定点のデータをみると、港の北側に設置した依田橋（吉田製紙）、前田（船山組）の2測定点が、他の2測定点にくらべ圧倒的に高濃度が出現しています。

硫化水素ガスの濃度が0.3PPm以上の出現回数は、依田橋が7回、前田が6回、鈴川浜町（仁藤宅）と前田新田（みなとや食堂）は0でした。0.1PPmから0.3PPmの出現回数は依田橋が44回、前田が46回、前田新田が16回、鈴川浜町は0でした。このことは、夏季の風向は南系の風が多いため、依田橋と前田の汚染が高く、夜間に北系の風が吹いたために前田新田に高濃度が出現したものと見られます。

なお、0.3PPmが同時に2測定点で検出されるか、0.6PPm以上が検出されるか「緊急時」対策を実施しますが、いままでの測定ではありませんでした。

基準測定点4カ所のほか、12測定点で酢酸亜鉛法による測定を実施しました。この測定は、酢酸亜鉛を塗った円筒を各測定点におき、

毎月定期的に回収して分析します。この結果は、港の周辺では多少汚染されていますが、少し離れると急激に減少することがわかりました。

硫化水素ガスの発生を防ぐため、県は7月12日から港内に生石灰を散布しています。生石灰の散布は、水深の浅いところや住民に近い場所を、重点的に行なっていますが、各測定点で散布後は濃度が減少しています。なお、生石灰の散布による水質の汚濁も調査していますが、表層でペーハー7前後、4mの深層でペーハー8.5以下で、基準値をこえることはありませんでした。



【連続自動記録計を調べる市職員】

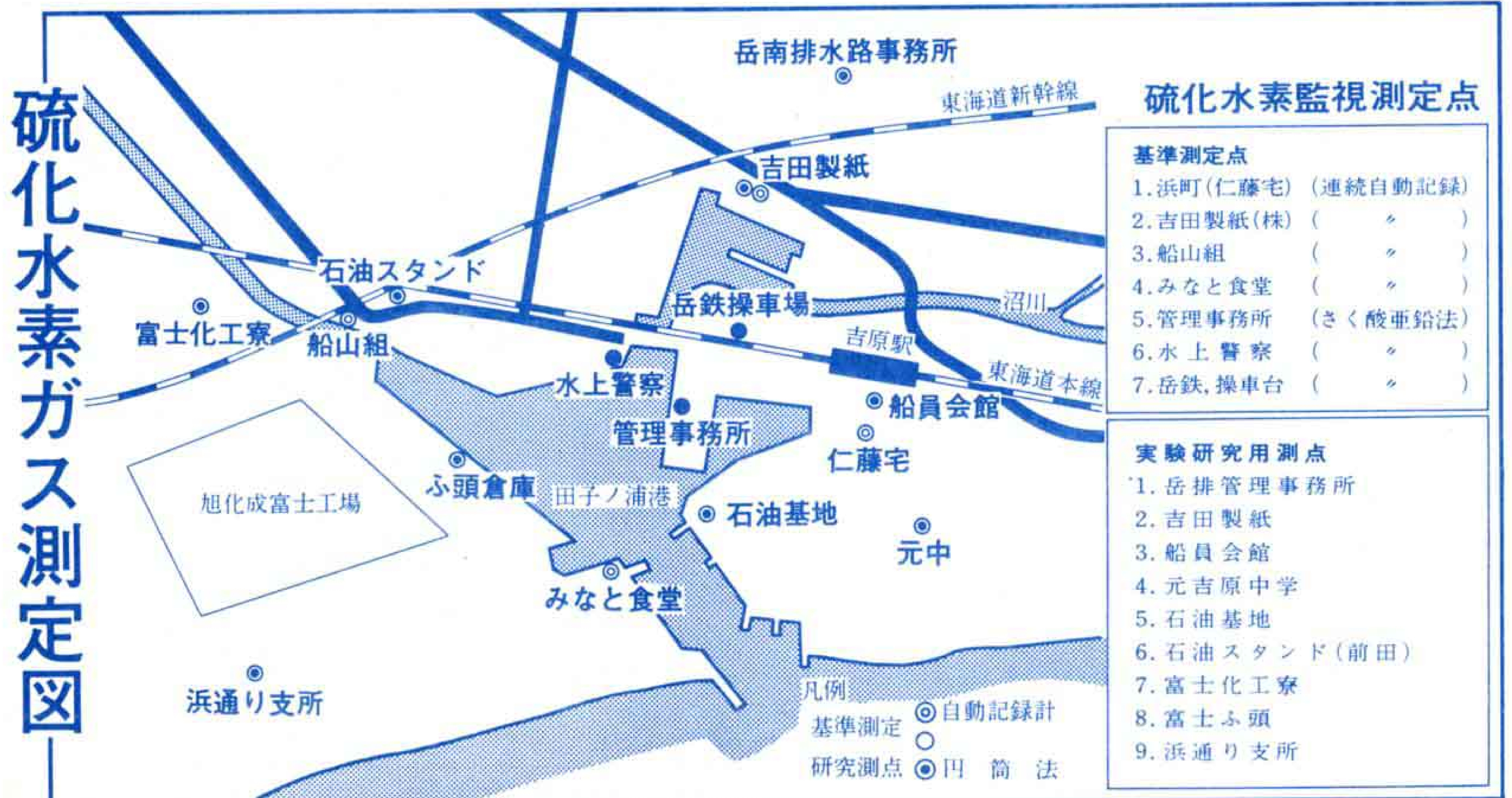



# 無線放送が良く聞えない のですが……

市役所の放送についてひとこと。朝と夕方の2回、無線放送が行なわれていますが、私の住んでいる所では良く聞き取れません。ところが、ときによつては2カ所から聞えるときもあります。予防注射など知りたいことが聞えないことが多いので、聞えるようにしてほしいと思います。また、無線放送設備はどのように設置され、運用しているか教えてください。(広見町4・山本とし子)

## 今年も14カ所に受信局を つくりました

市政のお知らせはもとより、気象情報や交通情報をできるだけ早くみなさんにお知らせするために設けたのが「広報無線」です。

広報無線をはじめたのは昭和33年。ことしも事業費720万円で、吉原地区8カ所、富士地区4カ所、鷹岡地区2カ所の14カ所に新しく受信局を設置しており、近く完

成します。

受信局は、火の見やポールにスピーカー4個と、受信機をつけてあります。聞える範囲は約500m。建設中の受信局が完成すると118受信局(吉原73局、富士31局、鷹岡14局)になりますので、約68歳の人たちに「声」のお知らせをお届けできるようになります。



### 犬や猫捜しの放送は できません

放送局は市役所にあります。消防署でも操作できるようになっています。

したがって、定時放送はテープによつて消防署から、臨時放送は昼間は市役所から、夜間は消防署から電波を送つてい

ます。

放送内容は市政のお知らせを中心に行なっています。よく、犬や猫を捜してほしいという依頼がありますが、電波法で放送できないことになっています。また商店などの催しや個人の利益になるものも放送できませんので、ご承知ください

**【臨時放送は昼は市役所、夜は消防署で行なっています】**

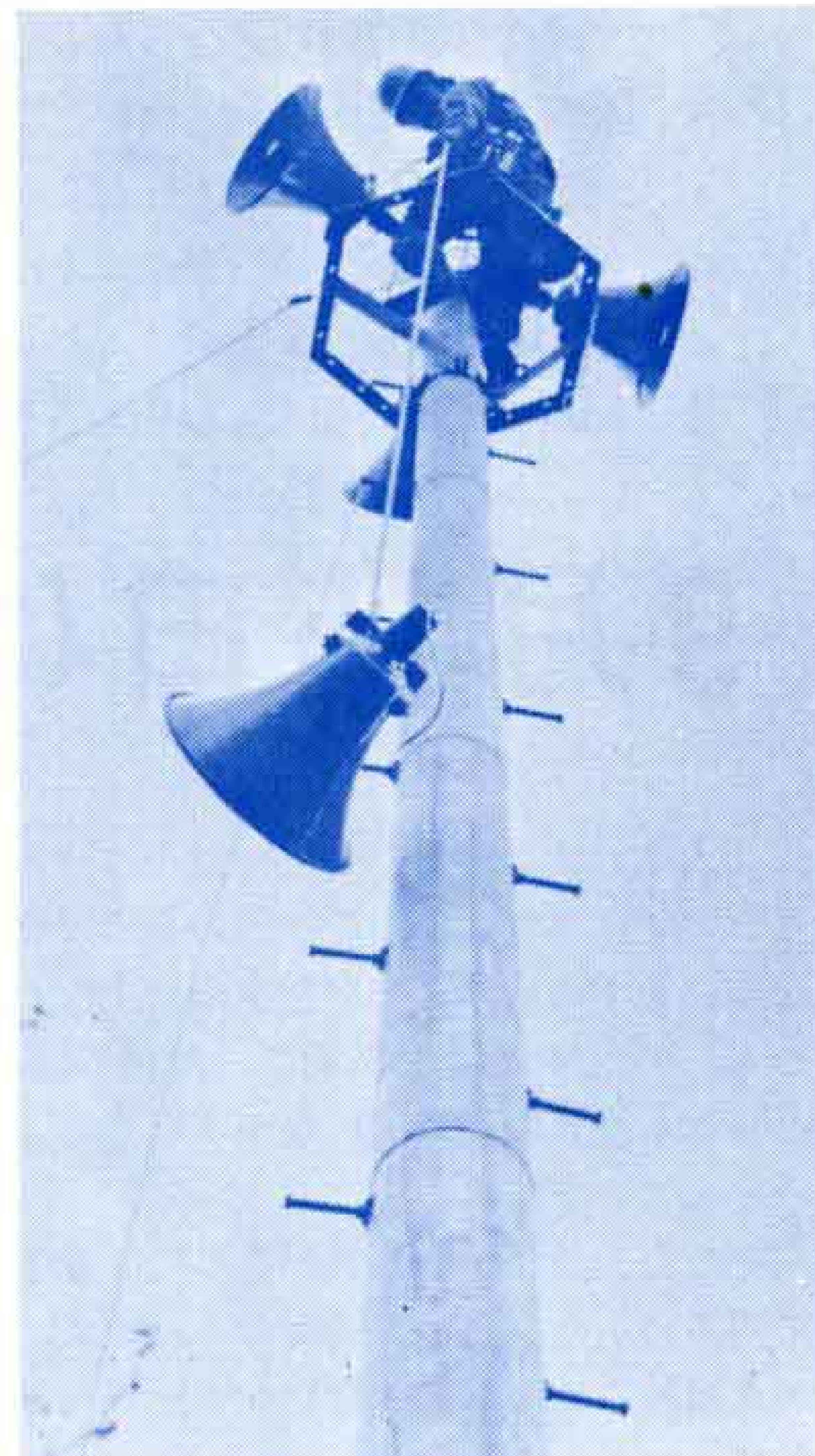

【受信局の増設工事は近く完成します】

しかし、市内全域に「声」のお知らせを届けるためには、あと30カ所くらい受信局を設置しなければなりません。したがって、来年度も増設していく計画ですが、新しく受信局を設ける場合は、既設受信局との距離や人口の集中度などを考慮して設置します。なお、2カ所以上から聞える場合は、移設するなどの処置をしています。風の関係などで聞える場合がありますのでご了承ください。

### 1年間に2404回放送 ……多い迷い子や尋ね人……

放送時間は、定時放送が午前7時、7時30分、10時、正午、午後2時、5時の6回で、このうち午前7時30分と午後5時が市役所からのお知らせになっています。このほか気象情報、交通情報、迷い子などの臨時放送も行なっています。

昨年1年間に放送した回数は、定時放送が2129回、臨時放送が275回でした。臨時放送の内容は、火災87回、断水などのお知らせ46回、迷い子31回、尋ね人29回などとなっており、迷い子、尋ね人の多いのが目につきます。買物や子どもが遊びに行くときなど、十分に気をつけてください。

広報無線受信局が故障したとき、あるいは要望や苦情があるときは企画調整部広報課(電話51-0123内線528・529)へご連絡ください。



市では9月15日の敬老の日を中心に、社会福祉協議会、婦人会などの協力で、今年も地区ごとに敬老会を行ないます。市内の70歳以上のお年寄りは5853人（男2369人、女3484人）、このうち80歳以上は1334人、90歳以上は90人で、最高齢者は98歳の内野はまさん（鍛冶町）です。70歳以上のお年寄り全員に記念品が贈られますが、ことし70歳になつた614人には、老人福祉手帳を、88歳の米寿の48人には市から肖像画、県知事から木杯が贈られます。

は使用していただけるように工事をすすめています。

なお、担当はいずれも福祉事務所あるいは社会福祉協議会です。

敬老会日程

日	会 場	地区
10	大洋観光ヘルスセンター	元吉原
11	大洋観光ヘルスセンター	今泉第一
12	大富士ヘルスセンター	浮島
12	大富士ヘルスセンター	吉永第二
12	大富士ヘルスセンター	今泉第二
13	大富士ヘルスセンター	伝法
13	大洋観光ヘルスセンター	鷹岡
14	大洋観光ヘルスセンター	吉永第一
14	吉原市民会館	吉原
14	大富士ヘルスセンター	富士南
15	須津中学校体育館	須津
15	鑑石園	原田
15	広見公会堂	広見
15	富士文化センター	富士北
15	大富士ヘルスセンター	岩松
16	大富士ヘルスセンター	大淵
20	大富士ヘルスセンター	田子浦

# 9月15日は敬老の日

「人生わずか50年」と嘆いたのは昔のことです。さきごろの厚生省の発表では医学、薬学の進歩と公衆衛生の向上などから、平均寿命も男69.33歳、女74.71歳と日本も世界の長寿国になかまいいりしようとしています。

そこで、これからもお年寄りには健康で明るい生活を送っていただくために、老人福祉の施策として行なっているものをひろつてみました。

援護が必要な老人対策として、ねたきりのお年寄りの日常生活の世話や、いろ

いろな相談に応じる老人家庭奉仕員の派遣（ホームヘルパー）、特殊ベットの貸し出し、訪問健康診査。また老人白内障の手術費の負担、老人ホームなどがあります。

一般老人対策としては、健康診査、高齢者の職業あつせん、老人クラブ活動の奨励などを行なっています。

このほか、健康増進や余暇を有効に活用していただくため、社会福祉センターの建設をすすめています。

現在設計を業者に委託し、来年3月から

## 65歳以上のお年寄りは健康診査を受けて

…受診は9月16日から30日までに…

市内の65歳以上のお年寄りが9661人。お年寄りとはかく病気にかかりやすく、病気に対する不安をもっている人が多いです。

ところが、健康管理には消極的で、治療を受ける機会があつても遠ざかつてしまう傾向があります。そこで、市ではお年寄りのために年1回の健康診査を行ない、健康管理につとめていただきます。

今年の健康診査は9月16日から30日まで行ないます。対象者にはすでに「老人

健康診査受診通知書、を送り受診のお知らせをしました。したがって、通知書を受けた人は、市内の内科診療機関なら、どこでも無料で受診できます。

また、対象者でねたきりとなつて、最近診療を受けたことのない人のために、訪問診査も行ないます。受診を希望する人は、地区民生委員に相談してから、福祉事務所へ申出て、手続きをしてくださ

い。なお、診療に出かける時には、「老人健康診査受診通知書」を忘れずに持つていつて、医療機関の窓口にて提示してください。

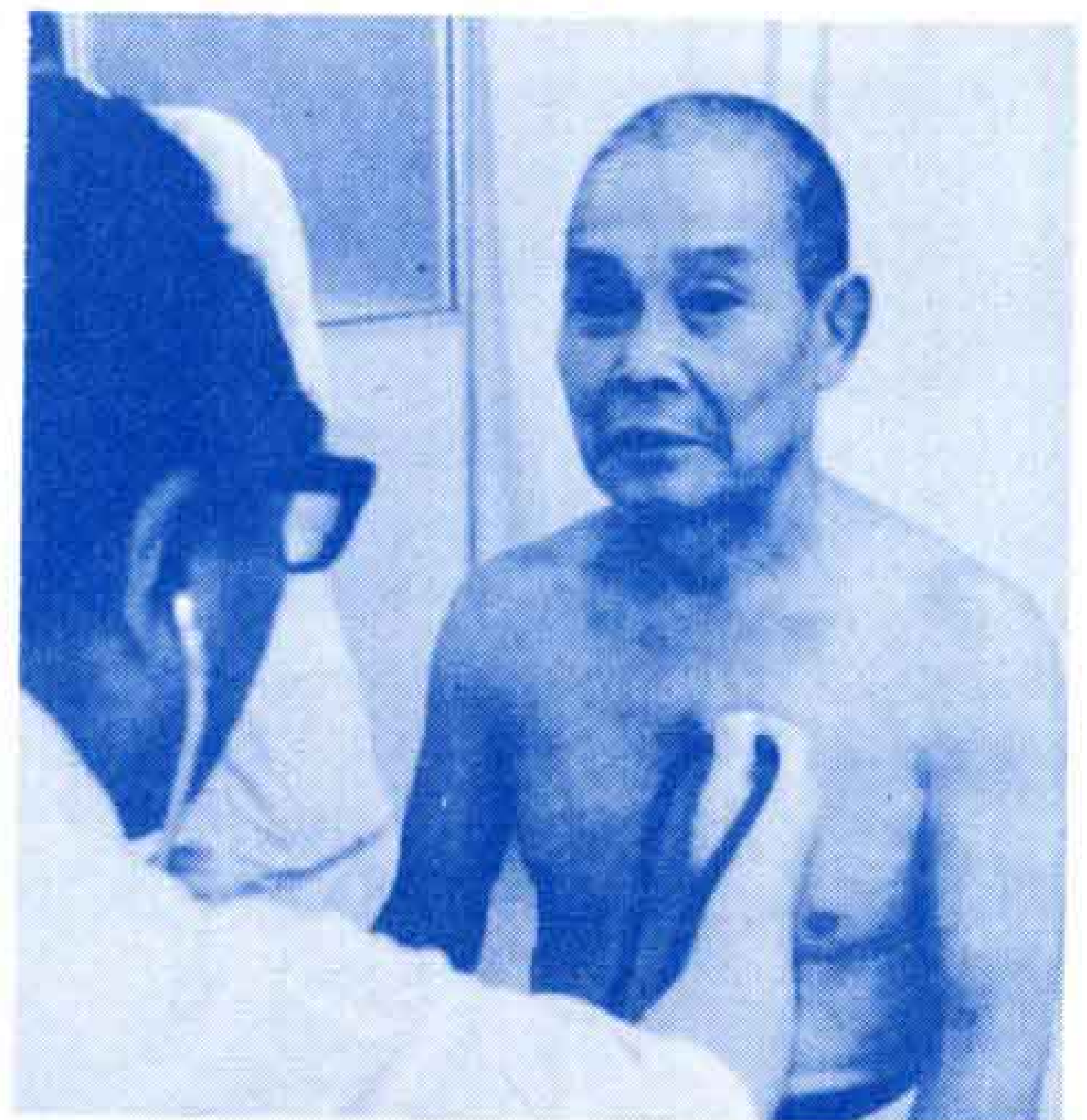

### 8月の交通事故

件数 236件  
(7月までに1569件)

死者 1人  
(7月までに 30人)

負傷者 151人  
(7月までに1035人)

やめてください!

川が泣いています

さいきん、川へゴミを捨てる人が多く、大雨のときなどゴミで川がつまってしまうことが良くあります。川やあき地には絶対ゴミを捨てないでください。

### 8月の火災件数

3件発生  
(7月までに82件)

損害額 4370万円  
(7月までに  
1億7082万円)

傷者 1人  
(7月までに死者1人  
負傷者7人)



# 台風にもよ

## つねに正確な情報の キャッチを

台風の発生は、1年間に平均28個ぐらいですが、今年は8月までにすでに23号発生し、風や雨で多くの被害をもたらしています。

なかでも、8月29日から日本を襲った台風23号は、九州から四国、近畿、東海関東と太平洋沿岸を進んで、昭和34年の伊勢湾台風以来の大きな被害を出しました。この台風は中型でありながら、多くの被害が出たことは、台風の大小にかかわらず十分注意しなければならないことを私たちにおしえてくれました。

まず台風が上陸した場合の被害としては、風による被害をはじめ、海岸付近は

高波、丘陵地や山岳地帯では土砂くずれ平坦地で河川のはんらんなどが考えられます。そこで、市では台風が接近すると災害の未然防止をはかるため、市内のパトロールや台風情報を広報無線放送を通じてお知らせし、注意を呼びかけています。このほかラジオやテレビで、深夜でも気象情報が放送されます。

そこで、台風の位置や進路予想、暴風雨圏などを確かめ、万一来ればなりません。まず第1に、いざというときの避難場所を確認しておくことです。災害が予想される地域では、市の指定避難場所へ避難していただきます。

つぎに、普段ばらばらに置いてある懐中電灯、トランジスターラジオ、飲み水簡易食、日用品、救急品、貴重品、大工道具なども1カ所に集めてください。

台風災害を防ぐためには万全な用意をすることが一番です。つねに最悪の事態を考え、心の準備も欠かさないようにしてください。



## 市の指定避難場所

- 吉原 市民会館・市立体育館・昭和通り公会堂
- 伝法 吉原第1中学校・伝法小学校・伝法山神社公民館
- 今泉 中央図書館・今泉会館・日吉浅間神社氏子会館・県立吉原高等学校・勤労青少年会館・神戸小学校・今宮公会堂
- 原田 原田小学校・原田公民館・大昭和吉永工場体育館
- 吉永 吉永公民館・吉永第1小学校・市立商業高等学校・吉原第3中学校・富士岡2支部公民館・吉永第2小学校・吉永第2小学校勢子辻分校
- 須津 須津中学校・須津小学校
- 浮島 境公会堂
- 元吉原 大昭和鈴川工場新館2階・元吉原中学校・今井公民館・元吉原小学校・松町公民館・大野町公会堂・興和榊体育館
- 大淵 大淵公民館・大淵中学校・県立吉原林間学園・富士本中町公会堂
- 富士 川原宿公会堂・富士第1小学校富士中学校・富士文化センター富士第2小学校・下横割北区々民会館・南中学校
- 岩松 岩松小学校・岩松中学校・岩松農協橋下支所
- 田子浦 田子浦公民館・田子公会堂・田子浦小学校
- 鷹岡 鷹岡公民館・鷹岡小学校・鷹岡中学校・旧鷹岡事務所

## 今月の納め



固定資産税 第3期  
都市計画税  
国民健康保険税2期分

納期は固定資産税・都市計画税は9月15日から30日まで。  
国民健康保険税の2期分は9月16日から30日までです。  
月末は窓口がこみますから早めに納めてください。



# 文学講座においで下さい

市立中央図書館では、第4回夏期文学講座を7月から9月までの3カ月間に6日間行ないますが、8月は24日と25日の2日間行ないました。

8月は白樺派の文学と大正期の文学についてで、主婦やお年寄りなど30人余りが熱心に受講しました。なお、文学講座の9月の日程は、24日がプロレタリア文学・小林多喜二〔党生活者〕講師は水島義治日大教授、25日は戦後

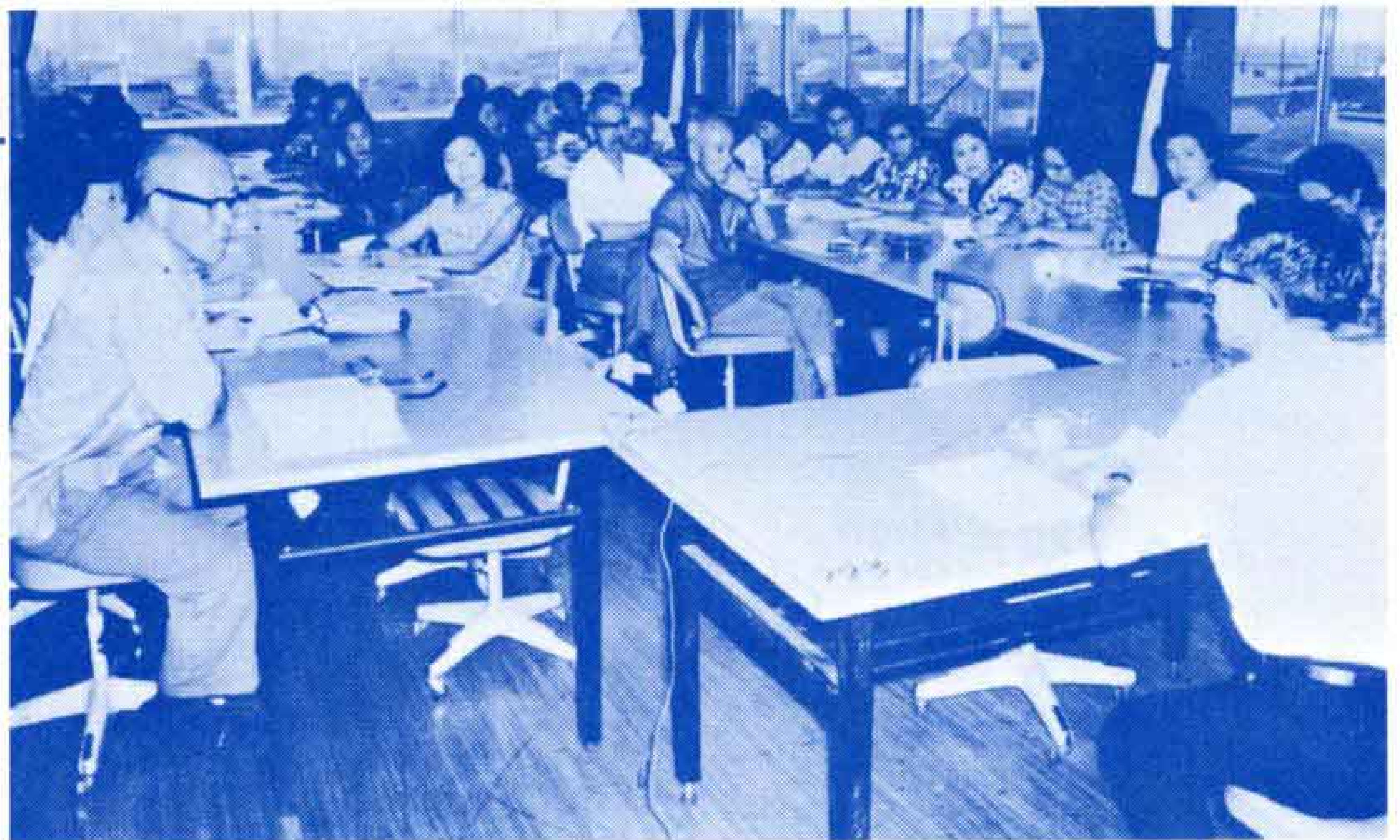

文学・三島由紀夫〔金閣寺〕講師は藤岡武雄日大教授です。聴講は無料ですが、会場の都合がありますので、あらかじめ住所・氏名・年齢をはがきを書いて市立中央図書館（水の上）へ申込んでください。

# 市営プールをつくって

先日、あまりの暑さに子どもたちを連れて泳ぎに行こうと思いましたが、市内には親子で遊泳できる場所が1カ所もありません。遠くへ行くには車の混雑を考えるだけでうんざりします。

そのとき思いついたのが富士宮市営プール。50坪の大プールと25坪の小プールのある立派な施設です。おとなも子どもも安心して泳げるプールに富士宮市政の豊かさがうかがえました。子どもたちは楽しい1日を過ごすことができ、市営プールをもつ富士宮市に魅せられてしまつたようです。

帰りの車の中でも「富士宮市はいいなー、富士市も公害ばかりさわがないで、ぼくたちの遊ぶところをつくってほしいなー」とにぎやかに話していました。子どもたちの話を聞くにつけても、富士市民でありながら、富士宮市のプールに泳ぎに行かなければならないことに、腹立ちをおぼえました。

来年こそは富士市にも親と子が楽しく泳げる市営プール、をつくってほしいと思います。

(錦町2・鈴木金子)

# 幼稚園の建設は新学期までに

現在、天間地区には幼稚園が1カ所もなく、最近幼稚園の義務教育化が審議されたり、幼児教育の重要性が叫ばれているおりから、1日も早く幼稚園を新設してほしいと思つていました。

ところが、さいきん昭和46年度に天間地区へ幼稚園を新設するという話を聞き、たいへんうれしく思いました。ところで、気がかりなことがあります。昭和47年度の新学期に間に合うだろうかということです。広見小学校の例もありますせつかく建てていただくものです。子をもつ親の立場になって、ぜひとも新学期に間に合うようにしてください。

(天間・野上輝年)



# 市民交通傷害保険に加入しましたか

- 加入できるのは市内に住んでいる人、市内へ勤務している人。
- 保険料は1カ月40円。9月に加入すると280円。
- 保険金は2000円から50万円まで。
- 申込みはいつでもできます。
- 申込み先は市民課窓口。時間は午前8時30分から午後4時30分まで。



こどもからお年寄りまで楽しく…

家族そろってスポーツで1日を楽しくすごそうと、市内各地区で体育祭を計画していますが、大淵地区や岩松地区でさきごろ区民体育祭が行なわれました。

また、このほかの地区でも10月10日の体育の日を中心に体育祭が計画されています。各地区とも子どもからお年寄りまでだれでも参加できるように、種目も幅広く考えられています。

【右が岩松地区体育祭、下は大淵地区の仮装行列】

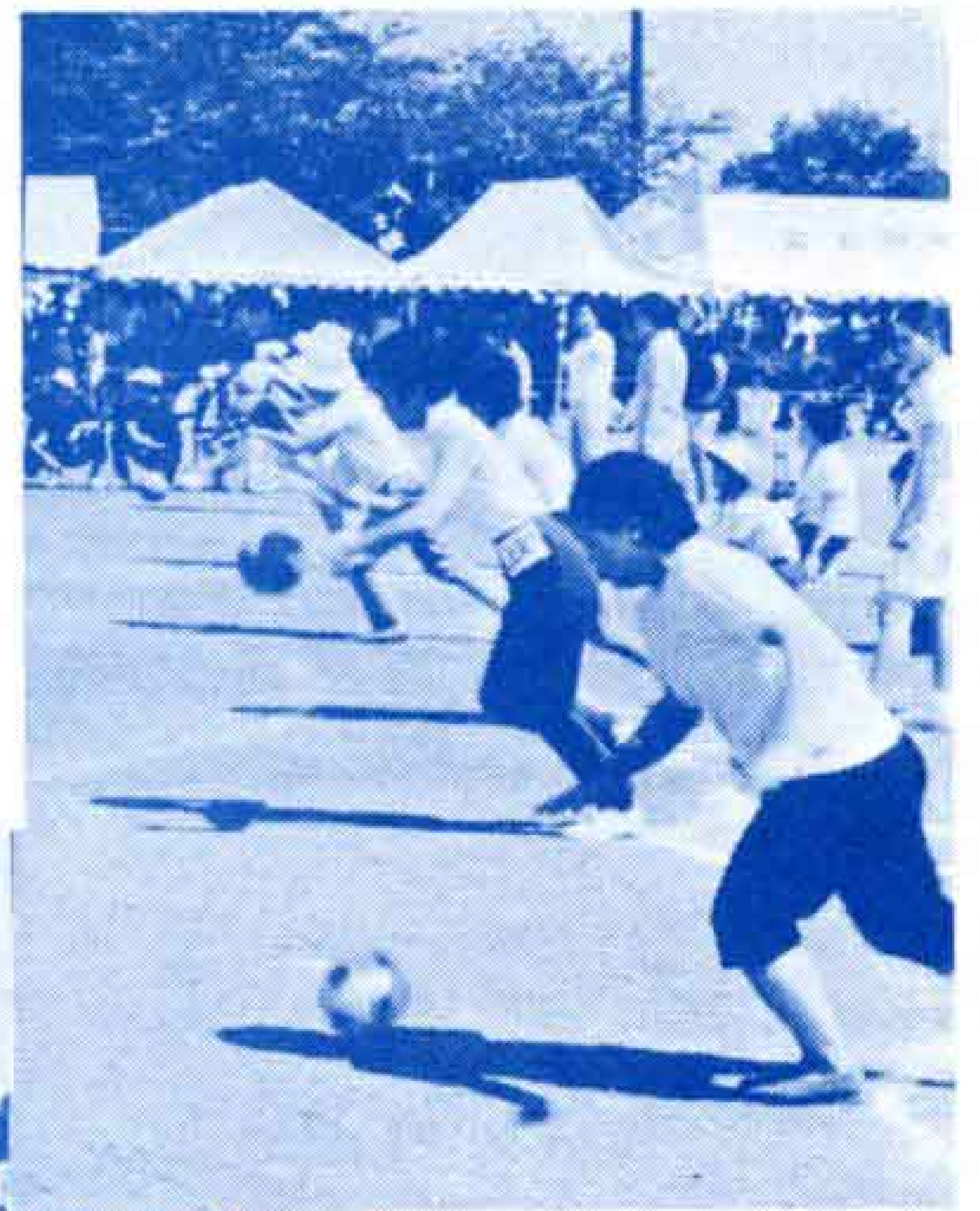

ふじやま学園が開園5周年

心や身体に障害がある恵まれない子どもたちに少しでも明るい未来を……こうした目的で、できたのが「市立ふじやま学園」です。

この、ふじやま学園も開園してから、今年でちょうど5周年をむかえ、8月29日には盛大な記念行事を行ないました。記念行事のなかでも、買い物訓練をかねた模擬店が子どもたちに大人気でした

統計で知る 富士市

389300930本が煙りに

……タバコの消費量……

昨年1年間に市内で消費されたタバコは3億8930万930本。1人当たり2084本のタバコを吸ったこととなります。成人1人当たりでは3208本になります。

種類別（富士川町、蒲原町の消費量を含む）ではもつとも多いのがハイライトで1億8812万6500本、ついでセブンスターの5179万4200本、エコーの3916万8800本、ホープの3910万6930本、わかばの2552万200本、しんせいの2393万400本、ピースの2181万5450本の順となっています。合計で煙になったタバコは4億4693万本で、代金は17億9317万

円にのぼりました。

＝訂正＝広報ふじNo. 95の「飲んだお酒が41024本」は「410240本」の誤りでしたので訂正します

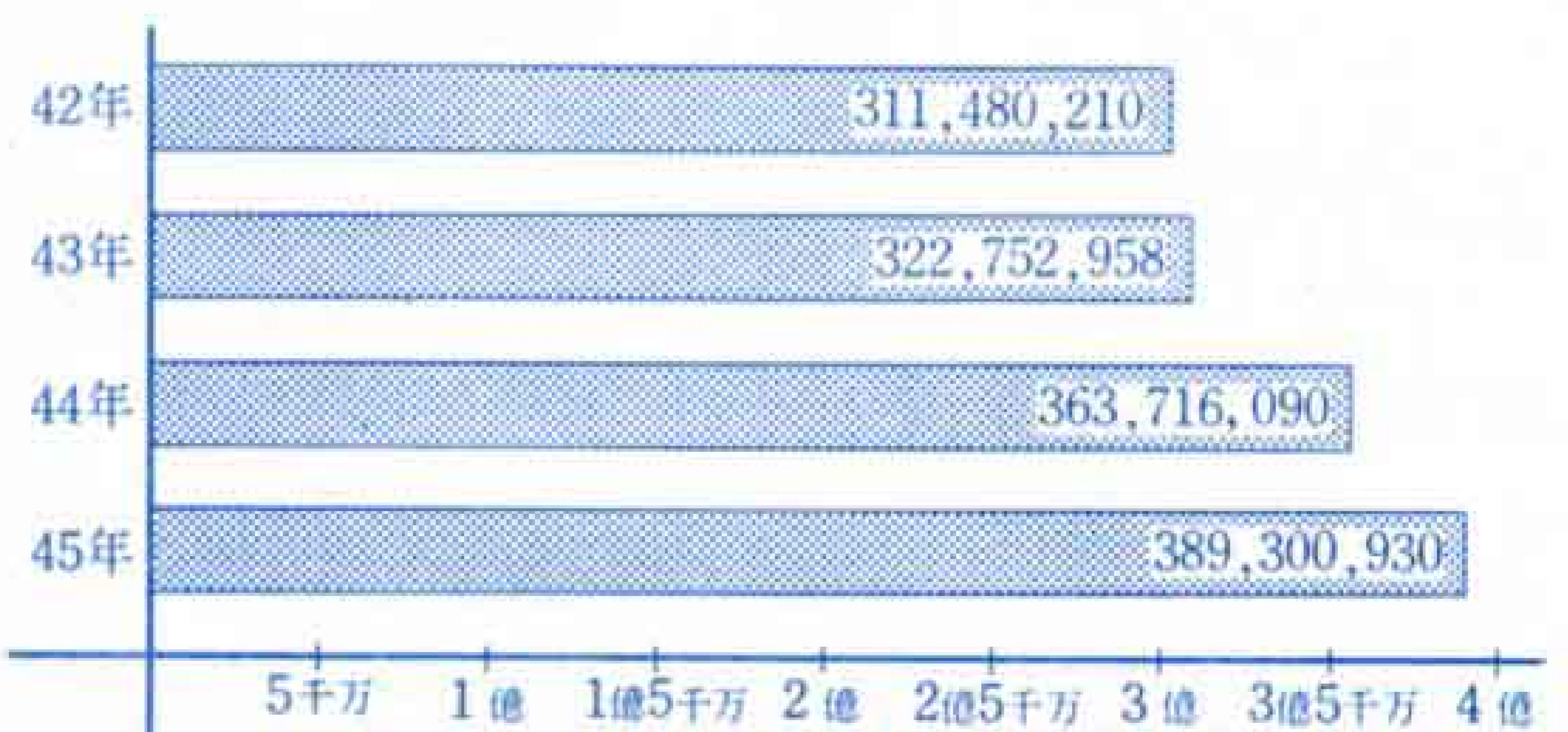



お知らせ

市役所の電話 51-0123

■勤労青少年会館は「勤労青少年大学講座」を開講します。■受講できるのは25歳未満の勤労青少年で、勤労青少年ホームの利用証を交付されている人。■科目は茶道（煎茶、抹茶）華道、ペン習字、フラワーデザイン科で、各科目とも24回開講します。■開講期間は46年10月4日から47年3月30日まで。■申込みは9月13日から25日まで。時間は午前9時から午後9時まで（日曜日は5時まで。木曜日は休み）。■申込み先は勤労青少年会館（富士市広見町1丁目電話52-6129）。■利用証のない人は事業主の承認を得ればその場で交付します。利用証交付申請書、申込用紙は同会館にあります。電話による申込みは受けません。■くわしくは勤労青少年会館へお問い合わせください。

勤労青少年大学講座

富士市で開催されるのは十月一日から四日までです。時間は午前九時から午後六時までです。会場は文化センターです。

八月二日から十日まで朝霧高原で開かれた、第十三回世界ジャンボリーの写真展が、九月十一日から二十四日まで県民会館（静岡市追手町）で開かれます。この写真展が富士市で移動開催されますのでみなさん多数お出かけください。

ジャンボリー写真展

おかあさん教室へお出かけください

■富士保健所は「おかあさん教室」を次のように開いていますのでご利用ください。■日時は毎月第1金曜日と第3金曜日。■受講できるのは妊婦にかぎります。時間は午後1時30分から3時30分まで。■内容は第1金曜日が妊娠中の栄養と妊婦体操。第3金曜日が妊娠中の保健指導。■場所は母子健康センター（入山瀬電話71-3130）。■受講の申込みは希望する日に各自会場へおいでください。なお必ず母子健康手帳をおもちください。

中小企業退職金共済制度に加入しよう

■掛金は400円から4000円まで各種あります。■払込みは事業主が毎月掛金を近くの金融機関に払込みます。■掛金は全額免税になります。■従業員のための住宅、食堂など福祉施設をつくる時に融資が受けられます。■退職金は、たとえば毎月2000円を10年間かけると37万円に、20年間かけると108万円になります。

新しい保険証は九月末日までに被保険者のお宅に届くよう郵送します。郵送に要する期間もあつて、九月二十六日以降異動のあつたお宅については、後日の修正になりますので予めご承知ください。なお無効になつた保険証は廃棄してください。また新保険証はビニールカバー付になっています。

富士市の国民健康保険被保険者証（保険証）が十月一日から新しいものになります。これは法により資格および受給の適正化をはかるため、二年に一回定期的に行われるもので、今度の保険証はオレンジ色、有効期間は明後年の九月三十日までです。この切り替えによつて、現在使用中のもの（空色）は当然十月以降は使用できなくなります。また同時に保険証の番号が全部新しく変わりますから十分気をつけてください。

10月から保険証が新しくなります

胃ガンの早期発見を

■市立富士中央病院では、会社や事業所に勤めていない人のために、毎週土曜日に胃ガン検診を行なつています。胃ガンは、早期治療が肝心ですから年1度は胃ガン検診を受けてください。申込みは衛生部衛生課または市立中央病院へ直接行なつてください。検診料は400円で、受付はいつでも行なつています。

郵便局の学資保険と特別終身保険

■郵政省は教育資金を確保するための「学資保険」と、高齢者に生存保険金を支払う「特別終身保険」を9月1日から発売します。■学資保険は、15歳満期と18歳満期の2種類があり、一般保険者のこどもが高等学校か大学にはいるまえに死亡したときは保険金が支払われます。また、契約者が保険料払込期間中に死亡したり、一定の身体障害になつたときは保険料の払込みは免除になるなど特典があります。■特別終身保険は、加入できるのは50歳から65歳の人で、契約してから10年たつと保険金額の2割、20年たつと3割の保険金が支払われるようになりました。

お知らせ

市役所の電話 51-0123