

# ふじ

新年号

46. 1. 1 発行

発行・富士市役所  
編集・企画調整部広報課

人口 185158 男 94243 女 90915  
世帯 50354 (12月1日現在)



市民のみなさま、あけましておめでとうございます。  
昨年1月、富士市の第2代の市長に就任いたしました  
が、思えば、ほんとうにいろいろなことがありました  
市民のみなさまには、ご不満も多々おありになられた  
ことと思いますが、私は私なりに微力ながら全力を傾  
むけてまいったつもりです。

どうか、新しい年も心あらたにして頑張らせていた  
だきますので、一層のお力添えをくだされますよう、心  
からお願い申し上げます。

富士市長 渡辺彦太郎

# 市民……市民生活優先の市政を

## 公害問題は体あたりで……市長

70年代は人間尊重、生活

環境の保護をはかるとき

といわれています。渡辺

市政も2年目。市長にか

ける市民の方々の要望や

期待も、きっと数多いこ

とでしょうが……。

ここに登場いただいた渡

# 市長の新春対話

辺、荒岡、和田、高野、

増田の5氏はどんなこと

を望んでいるか、渡辺市

長と対話をかわしてもら

いました——題して、

住みよい町にするための

市民と市長の新春対話。

司会 渡辺市政が出発して、ちょうど1年になるわけです。市長はこの1年間①公害防止対策②老人と子ども対策③市民サービスの徹底④市民の声を市政に反映する。この4本柱を基調にして市政を執行してきたわけですが、みなさんの目からみた渡辺市政1年間の評価や日頃感じていることを、お聞かせください。

増田 渡辺さんが市長に就任された当時われわれは、渡辺市長で多事多難な富士市を乗り切れるかと思つたのですが、市長のとつてきた「市民生活優先」の施策には好感がもてましたね。

高野 私も同感ですね。

和田 ヘドロの問題一つにしても、市長が市民のことを考えてやつてくれているので安心しました。これからも、この信念を忘れないで、市政を執行していただきたいと思います。

荒岡 私もその1人ですが、いままでは市政にあんまり関心をもつていなかったものが、一連の公害問題を契機に「われわれも何んとかしなくちや」という気持ちになつてきたのではないかと思います。そういう意味からも、渡辺市長の任務は大事ではないかと思いますが……。

渡辺 私たちのような若者の意見もど

しどし取り入れて、行政を身近かなものにしていただきたいと思いますね。

## 70年代は人間尊重

### めざすとき

市長 貴重なご意見どうもありがとうございます。市長に就任したのが、つい

昨日のような気持です。正直なところ多事多難な1年間でした富士市の難問題が一挙に押し寄せて



きた感じがしましたね。1年間を振り返つてみますと、まずぶつかつたのが支所廃止の問題です。私は市民サービスを唱えながら、新庁舎に事務を統合することは、住民サービスを欠くことになりはしないかと、苦慮しました。しかし、将来誰かがやらなくてはならないことなので関係住民の方々や議会の同意を得て、支所廃止に踏み切りました。もちろん、廃止によつて住民サービスが低下してはたいへんですから、連絡所や連絡車を設けて、サービスの向上に努めました。

(次頁へ)

- 渡辺紀美子さん (吉原4 洋裁生)
- 荒岡 剛さん (松岡 会社員)
- 出• 和田 勉代さん (厚原東 主婦)
- 席• 高野 篤さん (富士岡2 発明研究家)
- 者• 増田 新作さん (浅間町 会社役員)
- 名• 富士市長 渡辺彦太郎
- 司 会 蓬生 裕 (市広報課長)

(前頁から)

つぎは、行政の機構改革ですが、市民の窓口として設けた市民相談室は、お蔭様で利用者も多く、うれしい悲鳴をあげています。大気汚染、河川の汚濁、騒音といった産業公害、都市公害の問題には市民の健康を守る立場から体当たりでぶつかっているつもりです。特に、ヘドロの問題では、自分のところで出したものは、自分のところで始末する。住民の環境保護の大前提に立つて処理をしていくつもりです。ともかく、70年代は人間尊重のときですから、英智を結集して公害問題に取り組むつもりです。

**渡辺** 産業公害については、市民サイドで取り組んでいただきたいですね。

**高野** この間、九州へいつたときに、ヘドロの富士市の名があまりにも有名なのにビツクリしました。ヘドロのことは、私どもは新聞、テレビでしかわかりませんが、市長もたいへんだと思います。私は、これだけ騒れるとかえつて策を立てるのに楽ではないかと思いますが——どうでしょう。……これからの行政は、市役所だけにまかせておくのではだめだ。市民ももつと「われわれのまちは、われわれの手で」という責任感をもつて、市政に積極的に参加しなければ、このまちはよくなりません。

**増田** そのとおりですね。

## ほどほどにしたい

## 企業との密着

**和田** 私は富士市に住んでから、まだ5年足らずですが。率直にいつて、これまでの富士市は行政にしても、町内会にしても、学校にしても一いたるところあまりにも企業と密着しすぎていると感じましたね。だから、企業にいいたいこともいえない



# 市民福祉の向上はかる



富士市議会議長

## 中村新吾

市民の皆さま明けましておめでとうございます。

わが富士市は年ごとに隆盛の一途をたどり、いまや県東部の中核青年都市として伸展を続けています。

しかし、市民の福祉増進、生活の安定をはかるためには、なお多くの重要問題が山積みされております。とくに「公害」問題には皆さん等しく注目されていると思います。

当地区の公害問題は、高度経済成長のひづみとして、ますます複雑化の様相を呈し、社会的にも深刻な問題となつております。ヘドロ問題にしても、市議会としては市民皆さんの将来の幸福を念頭において万全を尽していますし、議員ひとりひとりが最大の努力をはらっていることは、申すまでもありません。

今年は公害対策の基本となる「住民の健康」と「生活環境の保全」を図る

ことを大前提とし、しかも地域経済の健全な発展との調和を基調とした「躍進する富士市」の年であると痛感します。申し上げるまでもなく、産業、経済、文化など各般にわたり年ごとに近代都市として整備されてきております

かかる新しい時代の動向に対し、われわれ市議会はつねに地方自治の究極の目的である、市民福祉の向上に最大の努力を傾けてまいります。こうした市政内外の実情とその重大性を深く銘記し、明るい青年富士市の発展のため全力を結集いたします。

なにとぞ市民みなさまにおかれましても、今後とも市議会に対し、従来に変わらないご指導、ご協力を賜わりますようお願い申し上げます。

終りに市民みなさまひとりひとりのご健康とご多幸を心からお祈りいたします。

…田子の浦港のヘドロを見せられて、何かそんなことを感じました。

**市長** 生きた政治をしていくには、常に市民の動向をしらなければいけない。昨年は町内会、各種の団体の方々と60数回にわたつて「市政を話しあう会」をもちました。対話を通じて感じたことなのですが、ご要望の多いことに驚きましたね。すぐに執行できるものもあれば、議会のご同意を得なければ反映できないものと、いろいろですが……中には、20年も前に役所がやるといつたものが、いま

だに実行されていない。役所のいうことなんかあてにならないと、手きびしい批判も聞きました。

行政不信では、どんな施策を打ち立てても「反発」だけしか、かえつてきませんからね。

**荒岡** 市長には悪いけど、市長はいままで公約したことを、何んにもやっていないのではないかと思つていました。がいま市長から、いろいろなことを聞いてよくわかりました。市長もたいへんだな (次頁へ)

(前頁から)  
あ。と思つたし、市民1人1人が協力しなければという責任を感じました。

**司会** 渡辺市長の1年間のあり方を、だいたいご理解いただけだと思います。さらに、新しい年を迎えて、みなさんも富士市政に対して、新たなご要望や期待もおありになることと思いますが、どうですか。

**高野** 随分前から富士山ろくに中央の官庁が来るとか、学園都市にするようなことを聞いていますが、この点はどうですか。富士市は将来日本の中心になるのではないかと、という規模の大きな夢をもてるところです。市民ももつとアイデアを出し、市長がそれを取り入れるように仕向けてもらいたいですね。

**渡辺** 家の裏の川は、よく茶色のような水が流れたり、ゴミがたまつたりして

きたなかつたんですが、このごろはたいへんきれいになつてきました。よいことはどしどしやつてください。

**増田** 市長の公約の中に、市民のいこの場、緑の楽園を建設したい、というようなことがあつたはずですが、就任1年では実行も無理だつたでしょうが、新しい年はどんな抱負をもつていますか。

**市長** はい。2年目の市政運営の方針は、①健康と安全を守る快適な生活環境づくり、②高次都市機能集積のための都心核づくり、③こどもの健全育成と老人福祉の充実、④教育環境の整備充実、⑤職員の能力開発と市民意識の向上 — の5つの柱を中心に行なつていきたいと思つています。

**和田** わかりました。具体的にはどのような施策をするのですか。

※

安全の面では、昨年当市でおきた交通事故は県下で一番多かつたので、今年はこの汚名返上に力を入れていくつもりです。子どもとおとしよりを守る安全施設をたくさんつくるつもりです。もう一つは、消防力を強化することですね。鷹岡地区にも消防署の分署を1カ所おきたいと思つています。できれば、家庭防火を普及する意味から婦人消防署員も配置したいですね。

**高野** 市長の構想は素晴らしいと思います。われわれが、いま一番望んでいることを市長が真剣になつて考えている…うれしいですね。

## 婦人消防署員は

## いいアイデア

**増田** 私の生まれは榛原ですが、御前崎の婦人消防隊は全国でも有名なんです。御前崎が火災の少ないのも彼女らの活躍があるからです。弥次馬整理には婦人の方がいいですよ。これはいいアイデアですよ、富士市でもぜひ婦人消防署員をつくつてほしいね。



**渡辺** 大規模の自然公園もほしいのですが、まちなかの都市公園をもつと整備してもらいたい。吉原公園へ行つていつも思うんですが、あそこの噴水、噴水というにはちよつとさびしいですね。

「水の都」といわれる富士市ですから、どこの公園にも大きな噴水や、池の一つくらいほしいですね。

**高野** 徐行とか、一時停止といった路面標識をもつとつくつてほしいですね。夜間わかりにくいところは蛍光塗料を使つたりして……。そうすれば、事故もすこしくらい減ると思います。

(次頁へ)

## 市民の期待

今年はこんなことを

## 市長の抱負

# 健康と安全を守る 快適な環境づくり

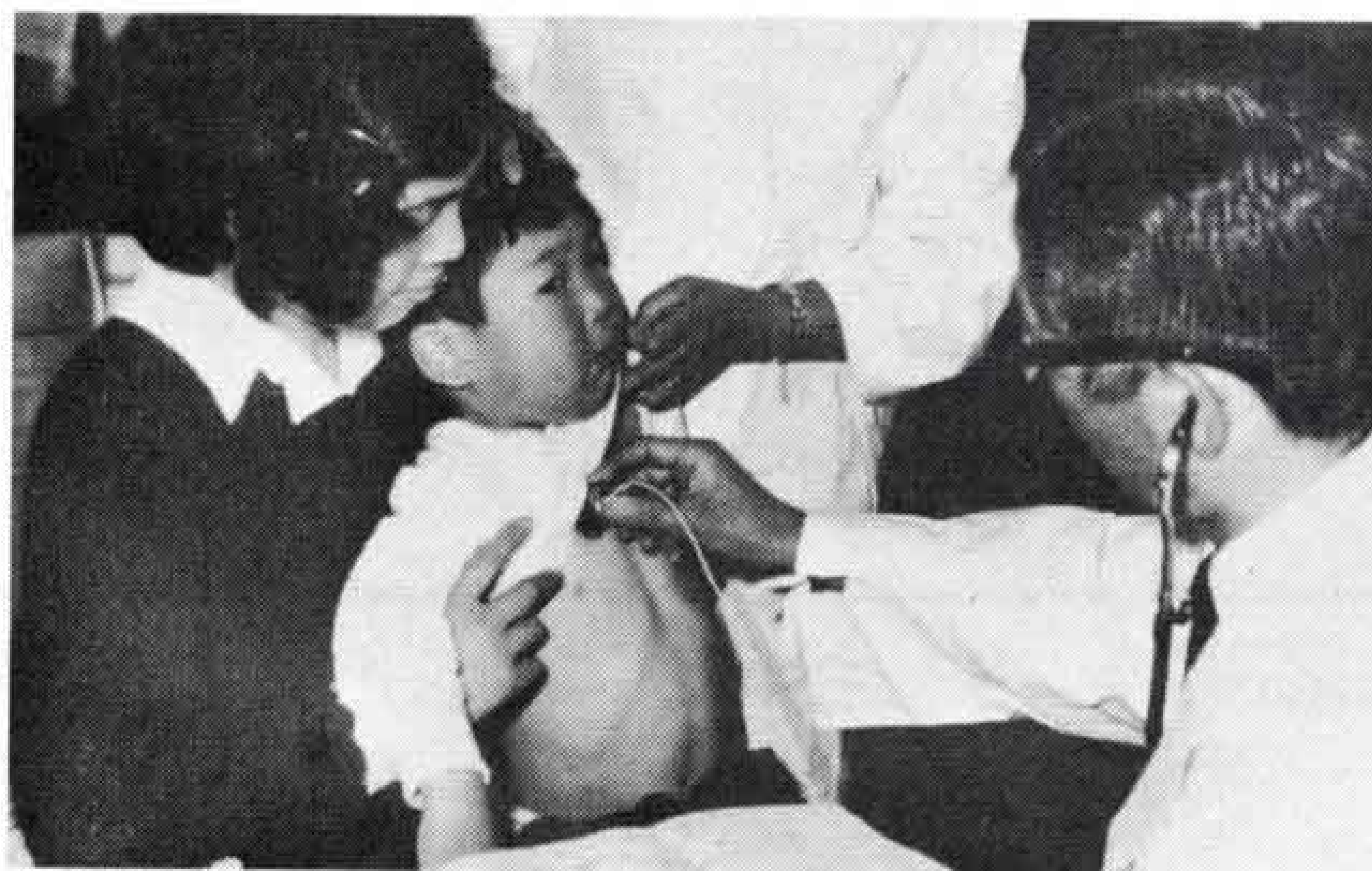

## 丸火の市有林に 自然公園を

※ **市長** 健康で安全な市民生活をするのが、市民すべての願いであり、基本的な権利だと思います。だから健康の面では、大気汚染で被害を受けている子

どもたちの医療救済を、市独自で行ないたい。もつと積極的には、市民全体の健康管理を考えなければいけないので、医師会や大学などにも協力をしてもらつて医療対策協議会のようなものをつくり、健康管理をはかつていきたいと思つています。それから、丸火の市有林地を自然公園にすることも検討したいと思つています。

(前頁から)

# 高次都市機能集積の ための都心核づくり

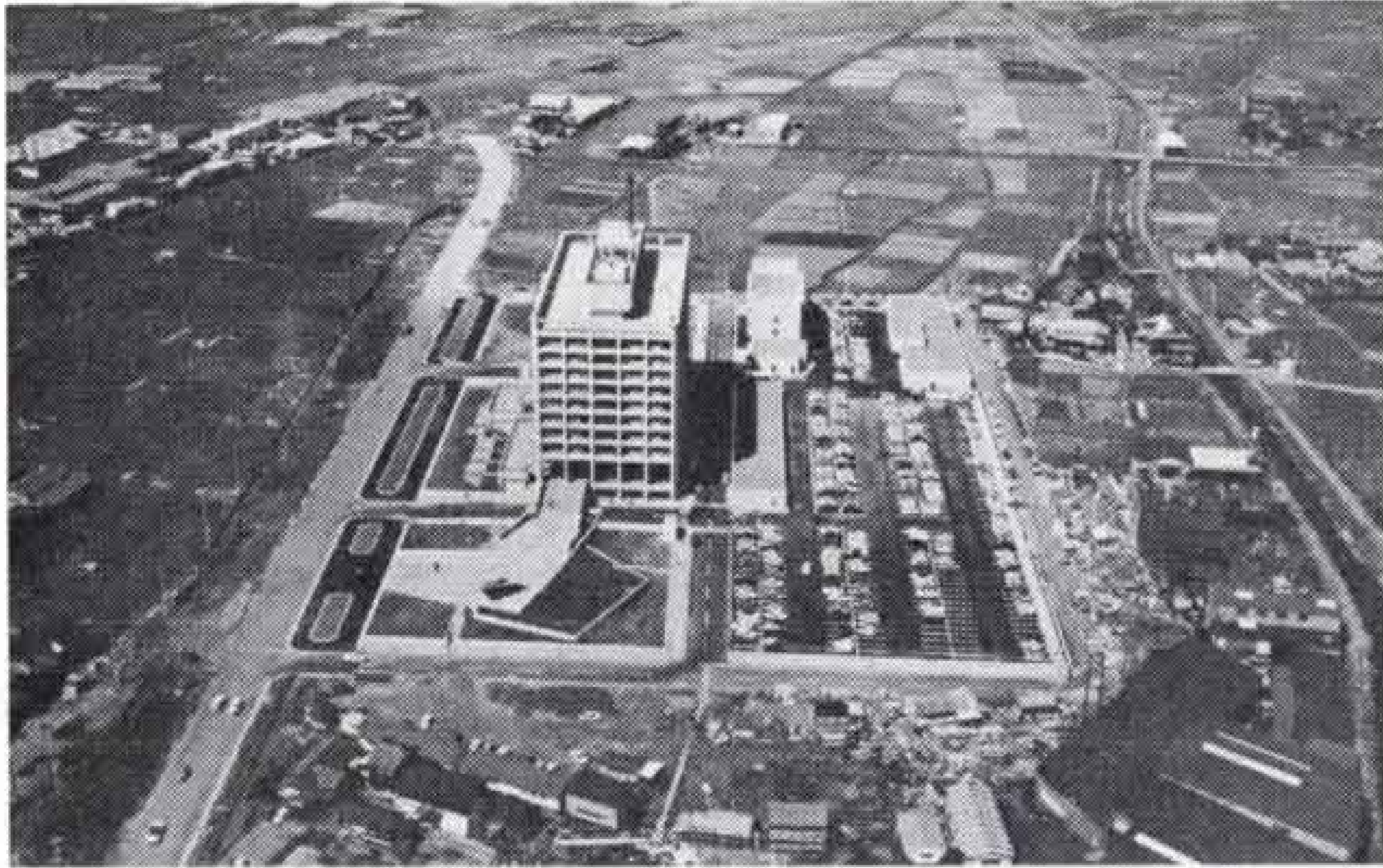

増田 富士駅前の整備は、私も8年前から関係してきた1人ですが、早く何とかしてもらいたいですね。

市長 いまの富士駅前は20万都市の玄関にふさわしくないですね。私が就任したところ、地元の方々から「市長何とかしてほしい」と陳情を受けました。行政だけが先走っても実現はむづかしいので住民の方々もその気になって取り組んでほしいと思つています。私も本腰を入れてやるつもりです。

## 富士駅を中心とした 核づくりに力を

荒岡 富士駅を毎日利用しているので駅前を整備してほしいという気持ちを痛切に感じま

す。富士駅を中心とした核づくりをし、沼津のような商店街づくりをぜひ進めてほしい。



## 庁舎周辺の整備を はかる

何んといつても、庁舎周辺から西側に至る広大なスペースを計画的に整備することです。これは多少お金や時間がかかっても、やらなければいけないと思つて当面は道路網の整備に集中しますが、道路ができれば富士、吉原、鷹岡の核を一線で結びつけることができますからね。それから、富士駅前の整備を早急にすることです。

市長 第2点目の都市機能の整備ですが、富士市にはいま核が3つあると思つています。この核をいかに有機的に結びつけるかが、これからの最も大きな課題だと思つています。富士—吉原—鷹岡を結ぶには

## チビッコ広場を あちこちに

市長 第3点のこどもとおとしよりをたいせつにすることですが……富士市のこども対策は、他都市に負けないくらいだと思つていますが、だからといつて、必ずしも満足とはいきれません。昨年も5つの児童公園と13カ所のチビッコ広場を設けたり、補助金を出して整備したのですが——今年も相当数つくらなければならないでしょう。もし地主さんからわずかな期間でも借りられるような土地があれば、チビッコ広場をどんどんつくつていきたいですね。立派な遊具や広場だけがチビッコにとって格好の遊び場ではないですから。自由にはねまわれる場所を提供したいですね。

和田 保育園などはどうですか。

## こどもの健全育成と 老人福祉の充実



市長 これも対話集会で感じたことなんです。お母さん方から保育園や幼稚園をほしいという要望がすごく多いです

ね。中でも、3歳以下のいわゆる乳児保育の申込みが非常にあります。保育園 (次頁へ)

(前頁から)

は、地区ごとに1カ所あるのが理想なんです。さいきんのように要望が強いとそれ以上つくらないと、まにあわないですね。45年度では伝法と岩本山の2カ所に保育園を建設することになっていますが……。

増田 私もう老人の仲間入りをする1人ですが、老人対策について、何か具

体的な構想がおありですか。

市長 おとしより対策については、老人クラブの活動の拠点となつたり、一日ゆつくりとくつろいでもらえるような、  
「老人福祉センター」を建設したいと思っています。このことでは、すでに先進都市の状況も調べてありますので、議会や関係の方々とも協議して、早急に具体化してまいりたいと思っております。

## 成人教育の方にも 力を入れてほしい

渡辺 私たち社会人を対象にした成人教育の方にも力を入れていただきたいと思

います。それからこの間、市の施設めぐりで勤労青少年会館(広見町)に行きましたが、あんな立派な施設が富士市にあるとはいままで知りませんでした。もつとPRされたいかがでしょうか。



市長 社会教育活動にも力を入れていきますよ。すぐとはまいりませんが、将来は中学校区ごとに公民館をつくつたり、社会教育活動の拠点になるようなものをつくつて、市民の教養や文化を高めるようにしたいと思っています。

スポーツの面では、三ツ倉地先に陸上、野球、テニス、水泳などのできる総合運動公園をつくる予定です。

和田 PRといえば、私も常々感じているのですが、市は施設をつくつたらもつともつと、市民に知らせるべきではないかと思ひます。少なくとも近くの人には器具の扱いや利用の仕方といったものを説明しておく方がいいと思ひますね。通りいつぺんのPRでは効果は上がりませんね……。

市長 よくわかりました。これからは大いにPRさせていただきますので、よろしく。  
(次頁へ)

## 教育環境の整備充実



### 鷹岡地区にはもう 1つ小学校つくる

市長 私が、重点施策の第4点目に教育環境の整備をあげたのも、急増しつつある児童の学習の場や体力づくりの施設をいかに適切に配置していくかということです。一例をあげますと、鷹岡地区の場合、現在小学校が1つしかないのに、非常に無理な授業をしている。何んとしてでもあと1校建設しなければ……。こうした状態が各地区にあらわれていますので、ここ数年は施設を整備するのに相当多額の予算を計上しなければならぬと思ひています。

司会 昨年10月に実施した国勢調査の結果をみますと、富士市の人口の伸び率が13歳と

県下でいちばん高いのです。これから判断してみても、住民の要求もいろいろな面で多くな



つてくると考えられます。中でも教育施設の要望が非常に多いように聞いていますが、市長そん辺のところは……。

### 根方街道など3カ所を交通規制



交通事故を防ぐため、新しく市内3カ所の交通規制を行ないました。新しく規制した場合は次のとおりです。

①市道林町旭町線の岩松中学校東側の川添い300mが「大型車通行止」になりました。

②県道三島浮島吉原線の杉浦医院から、市道南町依田原線の市民会館まで200mが「大型車通行止」になりました。

③県道三島浮島吉原線(通称根方街道)の春日製紙東側から元福泉までの2000mが「駐車禁止」になりました。

(前頁から)

# 職員の能力開発と 市民意識の向上



## 自治体も経営意識を どんどん取入れる

市長 方針の5点目は、職員の能力開発と市民意識の向上ですが。

自治体もこれからは、自治経営的な意識をもたなければ、より効率のよい自治運営はできないと思いますね。富士市のような青年都市の職員には、どうしてもこうした感覚をもってもらわなければ困るんですよ。単的にいえば、私をはじめ職員1人1人の創意工夫と市民の責任と協力—いいかえれば、職員の能力開発と市民の市政参加の意識が向上していけば、富士市はすばらしい都市になると思いますが、どうですみなさん。

荒岡 そうだと思いますね。昔ながらの経験やカンで物事を処理するような時代ではないですから……。市の方も情報時代にふさわしいセンスをもつて、こと

にあたつていただきたいと思いますね。

## 市民のアイデアを いかしてほしい

高野 市長の話聞いて、一つ提案したいのですが。富士市は発明とか、工夫

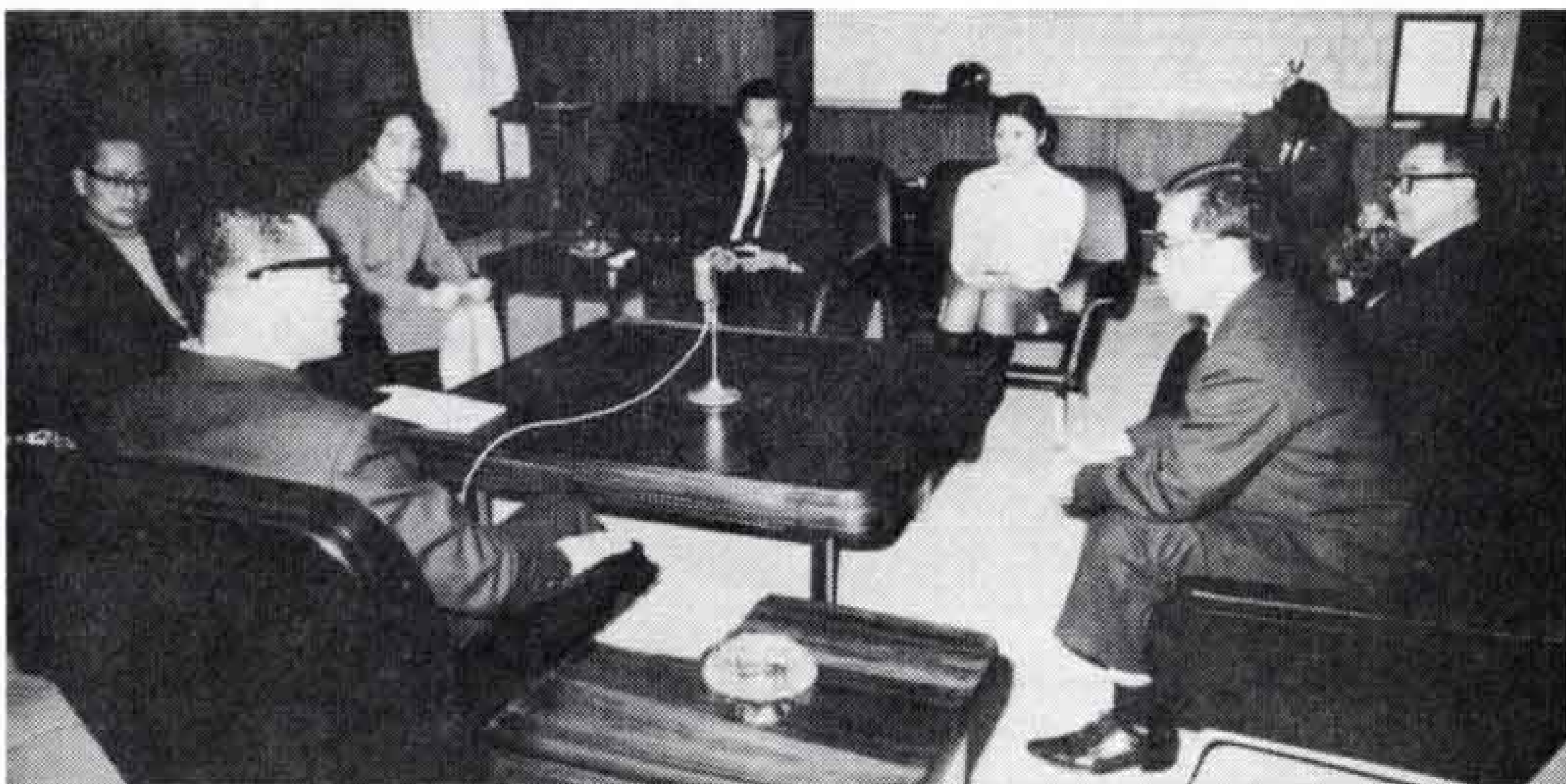

といったものに積極的ではないような気がします。もつと、まちの発明家アイデアマンの知恵を借りれば、市の職員の能力開発にも役立つのではないかと思います。— どうですか。

市長 ……ありがとうございます。みなさんとお話しあいをした中で、実現可能なものは、すぐにでも市政に反映していきたいと思つています。また、私のもっている構想や将来的なものについては議会の方々のご同意もいただきながら、1つ1つ具体化してまいる所存でございます。今日はほんとうにありがとうございました。

司会 長時間にわたつて対話をかわしていただきまして、ありがとうございました。これからも貴重なご意見をお聞かせください。ではこのへんで……。

## 市役所の電話は 51-0123



市役所の電話番号は51-0123、みなさん覚えていただけましたか……

先日こんな話しを聞きました。「市役所の電話は51-0123か52-0123どつちだ、まあ両方かければ市役所に通じるさ。」こんなあやふやなことで電話をかけられてはたまりません。

吉原のA株式会社が局番違いの0123で、毎日150回から200回のまちがい電話がかかっています。もし、あなたの

お宅が局番違いの0123でしたら想像はつくものと思います。

あわててかけたり、相手の番号のうろ覚えがまちがい電話のもと。受話器をとる前に、まずダイヤルの確認を。

市役所の電話番号は51-0123、51-0123です。

●入場券は

入場券はハガキで個人あてに1月15日ごろまでにお届けします。

入場券をお送りするのは昭和45年9月30日までに転入届の手続をした、昭和26年1月28日までに生れた人です。

この入場券は12月1日現在の住所でつくられたので、12月末日まで住所異動届をした方には入場券を新しい住所へお送りしますが、前住所(入場券に記載してある投票所)で投票してください。

該当する人で15日ごろまでに入場券が届かない場合は、市選挙管理委員会事務局へお問い合わせください。

投票時間は午前7時から午後6時までです。第24投票所吉永第2小学校勢子辻分校は午後4時までです。2時間の繰上げ投票を行ないます。開票は即日、富士市立体育館で午後8時から行ないます

●不在者投票は

なお、27日は水曜日ですから仕事などの関係で出張したり、当日投票所に行けない人は不在者投票制度を利用してください。不在者投票ができるのは、1月2日から26日までです。投票場所は市役所7階北側の選挙管理委員会事務局です。時間は毎日午前8時30分から午後5時までです。

入場券を紛失したという理由で棄権する人があるようですが、投票所で事務従事者に理由を話し再交付を受ければ投票できますから、必ず投票してください。

●投票所が変わる

市内の投票場所は45カ所に設置しますが、次の5カ所の投票所が前回と変わりましたので注意してください。

- 第3投票所 旧吉原第1中学校工作室  
新吉原第1中学校講堂
- 第9投票所 旧吉原事務所  
新和田町公民館
- 第17投票所 旧吉永支所  
新吉永第1小学校講堂
- 第19投票所 旧原田小学校講堂  
新原田小学校会議室
- 第32投票所 旧富士事務所  
新富士文化センターホワイエ

●立会説演会は

立合演説会は1月11日に吉原市民会館で、午後1時30分から行ないます。

このほかテレビでも政見放送を行ないます。



明るく正しい選挙を  
**県知事選は1月27日**

候補者に対する知識を養い、自分の一票を投票してください。人物や政策を知る機会が多くあります。あらゆる機会をとらえられと立合演説会やテレビ政見放送などが行なわれ、候補者のわれます。県知事選挙は一月二十七日が投票日ですが、告示さ四月に県議会議員、市議会議員、六月に参議院議員選挙が行な今年選挙の年といわれるように一月の県知事選挙をはじめに



投票所一覧

投票区	投票場所
第1	竹村編物技芸学校
第2	吉原小学校講堂
第3	吉原第1中学校講堂
第4	私立曙幼稚園
第5	伝法小学校講堂
第6	私立伝法保育園
第7	今泉小学校講堂
第8	吉原第2中学校講堂
第9	和田町公民館
第10	神戸小学校講堂
第11	鈴川公会堂
第12	今井公会堂
第13	大野公会堂
第14	柏原公民館
第15	須津小学校工作室
第16	増川公会堂
第17	吉永第1小学校講堂
第18	吉永第2小学校
第19	原田小学校会議室
第20	三ツ倉法蔵寺
第21	大淵第1小学校講堂
第22	大淵第2小学校
第23	東小学校
第24	吉永2小勢子辻分校
第25	滝戸公会堂
第26	旭町公会堂
第27	岩松小学校体育館
第28	四丁河原下公会堂
第29	県立富士高等学校講堂
第30	富士公民館
第31	蓼原保育園
第32	富士文化センターホワイエ
第33	水戸島中公会堂
第34	第2小学校体育館
第35	南幼稚園
第36	田子浦中学校講堂
第37	上五貫島公会堂
第38	田子浦幼稚園浜分園
第39	田子公会堂
第40	三四軒屋公会堂
第41	厚原玉渡神社
第42	鷹岡公民館
第43	天間南公会堂
第44	広見保育園
第45	湯沢平公会堂



くらしの  
メモ欄

1日……元 旦  
15日……成人の日

元旦や上々吉の浅黄空

小林一茶

(食)

お正月はどこ家庭でも濃厚な料理がつづき、これがかたづくのは7日ごろ。7日は七草(ななくさ)。この日、七草をおかゆに入れて食べると、ジヤ気をはらい、万病を除くという中国伝来の行事です。新鮮な青野菜(といつても高いですがね)で胃腸の調子を整えたいのもこのごろです。昔から7日に七草(ななくさ)がゆを食べて、おかざりをかたづけ、正月気分を忘れさせたのも、つまるところ生活の知恵というわけ。

セリ、スズナ(三味線草)、ゴギヨウ、ハコベラ、ホトケノザ、スズナ(カブ)スズシロ(大根)…が七草。といつてこれだけそろえるのは無理でしょうから、ひとつキヤベツ、レタス、ネギ、コマツナ、ハウレン草といつた新七草を考えてみては…

1月の移動市民相談室

- 相談内容は市政への要望や苦情、行政相談、消費相談など。
- 日時は1月19日午前10時から午後3時まで。
- 場所は須津公民館。

(住)

1月から5月までが火災シーズン。さいきん10カ年の火災の記録によると、大半が東北、北陸、北海道を中心とする北日本がだんぜん多くなっています。しかし、太平洋側でも、空気の乾燥、強い風と、大火になりやすい条件がそろっています。くれぐれも火の元に用心していただきたいものです。お出掛けになるときやお寝み前には、必ずガス栓、石油コンロ、アイロンの切り忘れがないか、お確めのほどを。

(しつけ)

子どもたちにも正月気分がまだ残っているでしょうが、とかく3学期は学習に身が入らないとき。夜もおとなに混つて夜ふかし、朝寝坊という悪い習慣から早く立ち直らせ、進級進学緊張感をつけさせてやりましょう。

1月の当直医院

休日当直医院は、富士医師会が急病患者のために定めたものです。急病などでお困まりのときにご利用ください

12月31日

- 内科 清水医院(東比奈3 34-0512)
- 渡辺医院(鈴川3 33-0116)
- 平間医院(水戸島 61-0562)
- 外科 米山医院(和田町 52-0275)
- 望月医院(本市場 61-0401)
- 産婦人科 吉見医院(吉原4 52-2399)

1月1日

- 内科 鈴木医院(三日市 52-3736)
- 遠藤医院(神谷 34-0048)
- 三宅医院(松岡 61-0919)
- 外科 芦川病院(中央町2 52-2480)
- 原 医院(松岡 61-0988)

産婦人科 長野医院(柚木 61-1907)

1月2日

- 内科 渡辺医院(今泉 52-0136)
- 加藤医院(比奈 34-0011)
- 中央病院(本市場 61-8800)
- 外科 吉原病院(南町 52-0780)
- 中央病院(本市場 61-8800)
- 産婦人科 望月医院(比奈 34-0445)

1月3日

- 内科 北条医院(吉原1 52-1868)
- 渡辺医院(原田 52-0345)
- 渡辺医院(田子 61-1471)
- 外科 米山病院(吉原2 52-3060)
- 山崎医院(厚原 71-3315)
- 産婦人科 谷医院(平垣八幡町61-0039)

1月10日

- 内科 土屋医院(吉原3 52-0559)
- 広見医院(広見6 51-0855)

渡辺医院(川成島 61-0655)

- 外科 石川医院(瓜島 52-1985)
- 宮下医院(平垣 61-0376)
- 産婦人科 遠藤医院(吉原3 52-1941)

1月15日

- 内科 月岡医院(西国窪 52-3996)
- 秋山医院(青島 52-1904)
- 佐藤医院(入山瀬 71-3017)
- 外科 鈴木医院(宇東川3 52-2213)
- 川村医院(富士中島 61-4050)
- 産婦人科 北西医院(本市場 61-0119)

1月17日

- 内科 吉原病院(南町 52-0780)
- 富子医院(南滝川 52-1570)
- 宮下医院(平垣 61-0376)
- 外科 秋山医院(富士岡3 34-0075)
- 戸田医院(下横割 61-2026)
- 産婦人科 山下医院(西国窪52-0611)

**成人式のご案内**

■昭和46年の成人式を次のように実施■日時は1月15日午前9時30分から11時50分まで。■場所は富士見高等学校体育館。■該当者は昭和25年4月2日から昭和26年4月1日までに生れた3891人（男 2225人、女 1666人）該当者にはすでに案内状を郵送してありますが、まだ届いていない人は教育委員会社会教育課へお問い合わせしてください。■当日は記念品を差し上げますので、案内状を忘れずにお持ちください。

**造林補助金を受付け**

■対象は明春植林を行なう人。■資格は1カ所0.1ヘクタール（約1反歩）以上で、県の検査を受けた確認苗木を植栽する人。雑木林の伐採跡地、原野、保安林などへ植栽する人。■申込み先は市経済部林政課。■受付けは1月16日まで。■なお、今年は普通のスギ、ヒノキの伐採跡地への植林に対する補助金は交付されない予定です。



石川信太郎さんが  
法務大臣表彰

石川信太郎さん（六十四歳・瓜島）が、人権擁護委員として市内ではじめ法務大臣表彰を受けました。石川さんが人権擁護委員になったのは、昭和二十五年。以来二十一年間にわたり困った人々の相談相手となってきました。人権擁護委員は無報酬で活躍していますが、離婚、相続相談など、あらゆる相談を受けています。最近では市の人権相談や法務局で相談を受けたり、自宅でも相談を受けていますので、相談ごとをおもちのかたは、お出かけください。石川さんの連絡先は五二一五四一八です。なお石川さんのおくさん千代子さんも調停委員として二十一年間活躍していました。昨年九月亡くなられました。

**貿易相談所を開設**

■対象は市内の工場、事業所（商店を含む）。■相談日は毎月第2水曜日の午後2時から4時まで。■相談場所は商工会議所富士支所（電話61～4055）。■相談は輸出入と特惠関税供与などの問題について

**工業調査にご協力を**

昭和四十五年の工業統計調査が十二月三十一日現在で行なわれます。この調査は、製造業に属したすべての事業所を対象に実施します。調査内容は資本金、出荷額、従業者数などで、製造業の分布状況や活動状況を調べ、国、県、市はもとより民間企業の資料に活用されます。調査には約六十人のかたを委嘱し、年末から年始にかけて実施していますので、ご協力をお願いします。

**富士駅前駐車場の  
無料開放1月3日まで**

富士駅前駐車場を十二月三十一日から一月三日までの四日間、無料開放していますのでご利用ください。なお、79号の六面・一月四日までの記事は一月三日までの誤りでした。訂正しておわびいたします。

**社宅など融資説明会**

■静岡県が昭和46年度の社宅、従業員寮などの建設資金融資制度の説明会を実施。■説明会、相談に応じるのは厚生年金勤労者住宅、年金福祉事業団住宅、日本住宅公団特定分譲住宅、住宅金融公庫産業労働者住宅雇用促進事業団労働者住宅、県住宅供給公社特別分譲住宅について。■説明会の日時は1月28日。説明会が1時から2時、相談が2時から4時まで。■場所は富士建設業会館（本市場）■お問い合わせは富士土木事務所建築住宅課（電話61-4080）へ。

おしらせ

おしらせ

市役所の電話五二一〇二二三

市役所の電話五二一〇二二三