

11月1日の新「富士市」誕生に向けて 合併協定書に調印

富士市・富士川町 合併協定調印式



富士市・富士川町合併協定調印式

●今年目標 「やさしい心で助けあい」

- 食育について考えたことありますか…………… 2~4
- このまちこのひと 第84回箱根駅伝3区に出走…………… 5
- シリーズ教育現場 楽しい一時を過ごせたよ…………… 5
- 身体障害者手帳・有料道路の料金割引について…………… 11

食育について考えたことありますか



食育ノススメ事業～お魚を知ろう～（第二小学校）

最近、食を大切にする心の欠如、栄養の偏り、不規則な食事、肥満や生活習慣病の増加、食の安全性など「食」をめぐる問題が見受けられます。

食育とは、この「食」に関する環境の下、健全な心身を培い豊かな人間性を育み健やかな食生活を送る能力を身に付けるといった、生きる基本を伝えていくものです。

当町では、食育の現状を把握するため、昨年の九月に町内在住の二十歳から七十九歳までの方、二百人を無作為抽出し、アンケート調査を実施しました。その結果の一部を、ご紹介します。

Q 食育に関する活動をしていますか？

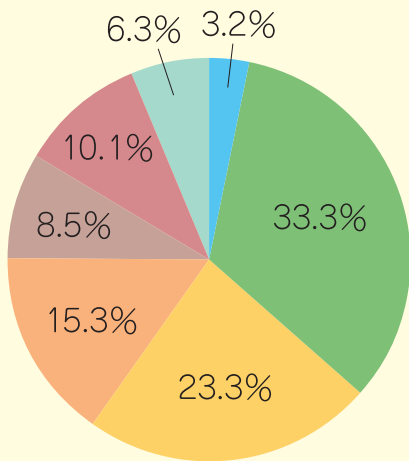

- 積極的にしている
- できるだけするようにしている
- あまりしていない
- したいと思っているが、実際にはしていない
- したいと思わないし、しない
- わからない
- 無回答

Q 食育の意味を知っていますか？

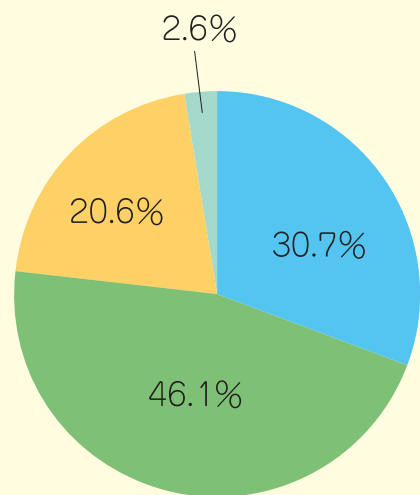

- 言葉も意味も知っていた
- 言葉は知っていたが、意味は知らなかった
- 言葉も意味も知らなかった
- 無回答

「食育の言葉も意味も知っていた」と回答した方は三割程度、食育に関する活動は「積極的にしている」と回答した方には約三分と極端に少なく、その理由に「ほかの事で忙しいから」「食育自体についてよく知らないから」「食育自体についてよく知らないから」などがあげられました。

現在、保健センターでは食育ボランティアの方と連携して、親子料理教室や保育所、幼稚園、小学校などで「食育ノススメ事業」を実施しています。今後は、このような事業以外の場面でも積極的に食育の言葉や意味について普及啓発していきます。



親子料理教室（保健センター）

Q 食育活動をしない理由は何ですか？

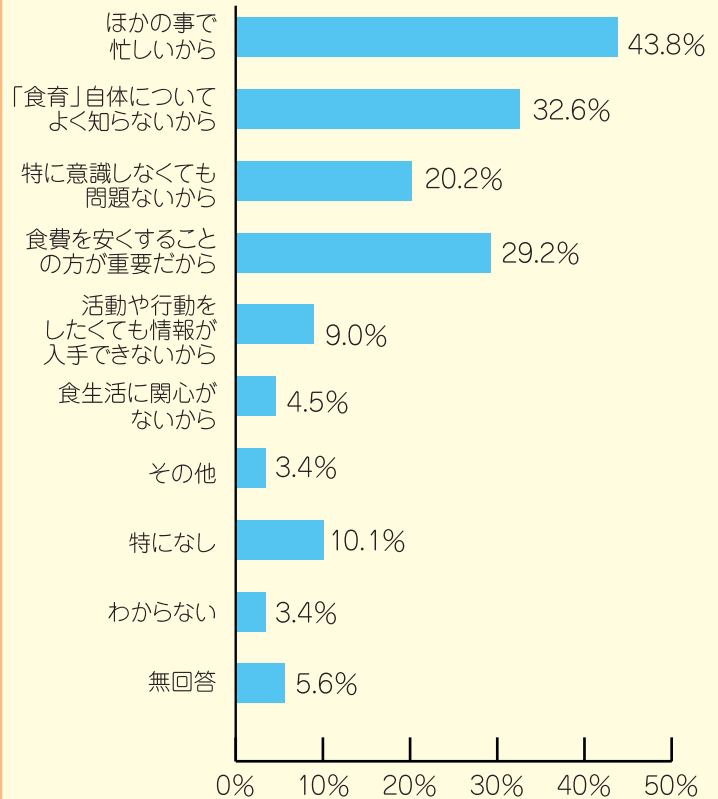

地元で採れた野菜を納品する生産者（給食センター）



Q 食に関して不安を感じることは何ですか？

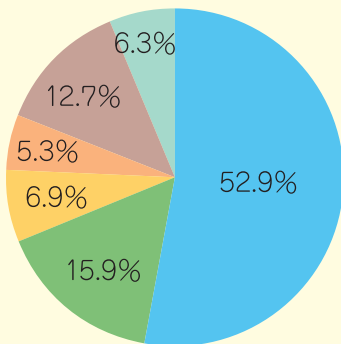

■ 食品の安全性
■ 食品の表示に対する信頼
■ 食料自給率の低下
■ 伝統的な食文化の喪失
■ 特になし
■ 無回答

食に関して不安を感じることは何ですかの質問では「食品の安全性」と回答した方が全体の半数以上を占め、輸入野菜の残留農薬問題や全国で相次ぐ食の偽装問題の影響を受ける結果となりました。

保健センターでは食への不安を少しでも解消するために、農協や地元農家の皆さんと協力して、生産者の顔が見える地産地消の推進や食糧自給率向上等の取り組みを始めました。

平成十八年には、学校給食地場産品導入推進協議会を立ち上げ、地場産品を多く使うよう努めています。

Q 調理済みの食品を利用する理由は何ですか？

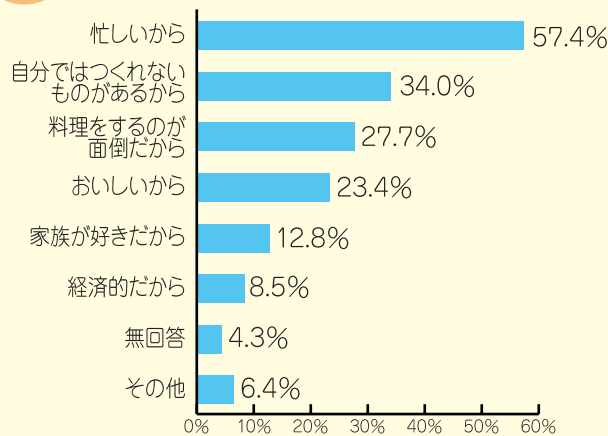

Q あなたの家庭では、調理済みの食品をどの位利用しますか？

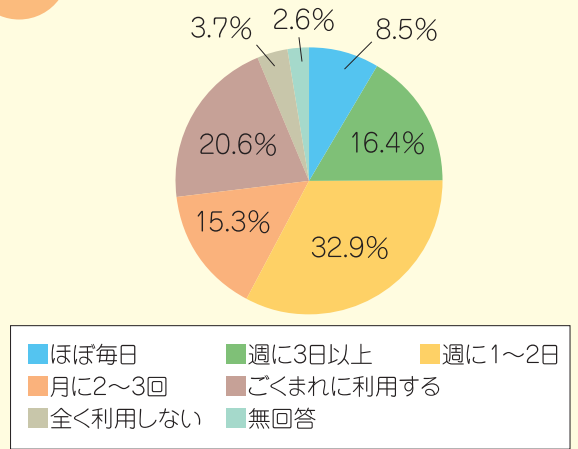

Q 規則正しい食生活に努めていますか？

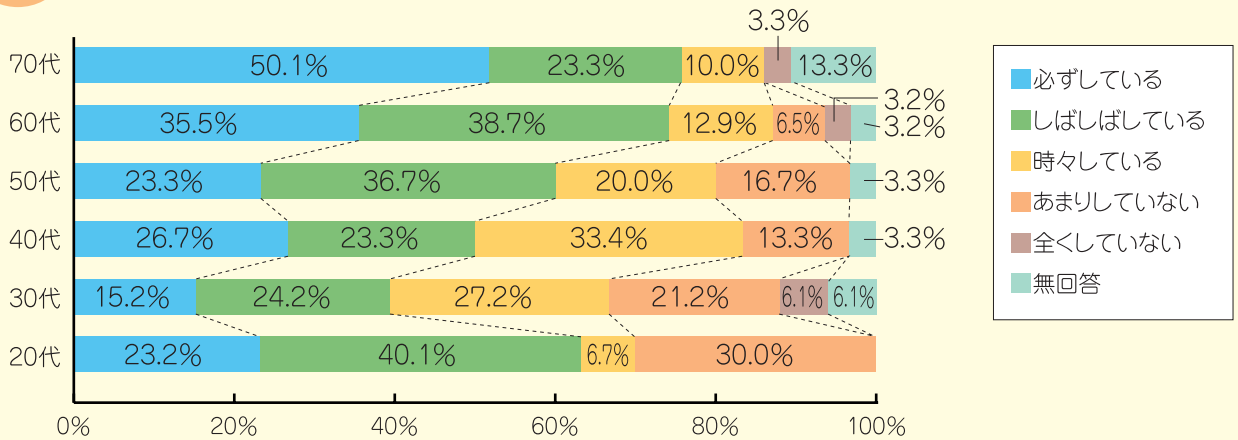

現在では、幼児健診等の場を活用し食育のクイズやアンケート、エプロンシアター

食生活では、調理済みの食品を週に二日以上利用する方が五十七・八%と全体の半数以上を占めました。利用する理由には「忙しいから」「自分ではつukれないものがあるから」などがあげられました。

このことから、保健センターでは簡単にできる料理レシピや栄養バランスを考えた調理済み食品の利用方法などを、食育ボランティア団体やスーパー等と協働して普及していきます。

また、規則正しい食生活に努めているかの質問では、年代により結果が大きく異なります。特に三十代は「必ずしている」と回答した方が十%台と他の年代と比べても少なく、子どもの食生活にも影響する子育て世代・働き盛り世代の食生活に不安を残す結果となりました。

【問合せ先】
富士川町保健センター
(TEL 八二四八〇七)

今回のアンケート結果から、今まで実施してきた食育事業を見直し、今後の食育事業に活用していきます。そして一年後には、食育活動を積極的にしている方を十%以上にすることを目標に食育を推進してまいります。

食育の実践は、生活そのものです。食生活を振り返り、自分ができるところから実践しましょう。

アンケート調査にご協力いただきました有り難うございました。

このまちこのひと

天野 峻さん

第八十四回 箱根駅伝三区に出走

今年も一月二日、三日に東京箱根間往復大学駅伝競走が開催されました。

東京大手町の読売新聞社前から箱根の芦ノ湖までの東海道を五区間に区切り往復十区間（距離にして二百七十九km）で競われるこの大学対抗の駅伝競争に、予選を通過した十九の大学と関東



学連選抜チームを加えた計二十チームが出場し、しのぎを削りました。

今大会は、駒沢大学が三年ぶり六度目の総合優勝を果たしましたが、史上最多の三校が途中棄権する大波乱の大会でもありました。

その中で、富士川町出身の天野峻さん（神奈川大学一年生）が三区を快走したことを、皆さんご存じでしょうか？

天野さんは、二十一・五kmの距離を二時間五分二十秒のタイムで完走。順位も二つ上げチームに貢献しました。

天野さんは、今回の箱根駅伝出場について「二年生から箱根駅伝を経験させてもらえた事は色々な面で自信が持てましたし、より高い目標

を持つことが出来ました。これも一重に周りの方々のお陰と感謝しています。総合十五位という結果から、自分のこれからの課題が明確となりました。今後は、今まで以上に努力を重ねて、この課題を必ずクリア出来るように頑張ります。これからも応援を宜しくお願いします。ご声援有り難うございました」と感想を述べてくれました。

今回の経験により、静岡県市町村対抗駅伝競走大会に富士川町の代表として出走し、高校時代は藤枝明誠の陸上部に所属し活躍した天野さんの功績に、新たなページが加えられました。今後の益々のご活躍を期待します。

シリーズ教育現場

楽しい一時を過ごせたよ

昨年末、シャローム富士川を利用しているお年寄りを松千代保育園に招待し、介護予防教室交流会を開催しました。

会場では、お年寄りと園児たちが一緒に歌や手遊びをしている姿が見られました。

交流会の終わりには「皆さんと一緒に遊ぶことができて楽しかったです。きつと皆さんのおじいちゃんやおばあちゃんも皆さんと一緒に遊ぶことを楽しみにしていることでしょう。今日は本当に有り難う」とお年寄りから園児たちへお礼の言葉が添えられました。

松千代保育園の木伏治美園長に、今回の交流会の開催にいたった経緯などをお聞きしました。「以前、シャローム富士川の二周年記念のイベントに園児たちを招待していただいたことがきっかけで交流が始まりました。園児たちには今回の交流会を通して、お年寄りと触れ合うことで優しさ・

労^{いたわ}り・敬^{うやま}いの心が育つことを望んでいます。また、お年寄りの皆さんには、園児たちと触れ合うことで心が和んでいただけたら」と話してくれました。

二年前に始まったこの交流会。地域に子どもやお年寄りの笑顔を広めるための手がかりとなることでしょう。



◎問合せ先 松千代保育園

(TEL八五―三三三八)

まちのまつり

地域発信の クリスマスイベント

十二月二十三日(日)、南松野にある久保田農園で第三回櫓やぐらanクリスマスアートプロジェクト「光のホワイトクリスマス」が開催されました。会場は、高さ二十二メートルのクリスマスツリーやイルミネーションが施された火の見櫓を二目見ようと、多くの来場者で賑わいました。

また、会場に設けられた家屋のステージでは、フルート演奏会やJAZZライブなども行われ、来場者の注目を集めていました。



様々な形のまゆだま

一月十一日(金)、岩瀬保育園と千代保育園において、まゆだま作りを行いました。

まゆだまは、柳などの枝に繭まゆ形にまるめた餅や団子などを数多くつけた小正月の飾り物です。

まゆだま作り初めて挑戦する園児たちは、繭の形に拘こだわることもなく、思い思いの形に団子を細工していました。枝には色とりどりの可愛いまゆだまが吊つりされていました。

同郷の友に会えた成人式

一月十三日(日)、中央公民館において第五十七回成人式を行いました。今年の十一月に富士市との合併を控えているため、富士川町としては今回の成人式が最後の開催となりました。

昭和六十二年四月二日から昭和六十三年四月一日までに誕生された百八十八名の新成人は、自分たちの成長の軌跡を映像で紹介されると、照れくさそうに久し振りに会う同郷の友と会話を弾ませていました。新成人の皆さんおめでとうございます。



新成人の将来を 祝して走る

一月十三日(日)、町内で新成人の将来を祝して第四十四回祝成人駅伝競走大会を開催しました。小学生から社会人まで五十七チームが参加し、全長八・九kmのコースを五人で襷を繋ぎました。結果は三十分二十一秒のタイムで、昨年に引き続き富岳館が優勝しました。

おめでとうございます。



環境戦士が教えてくれたよ

一月十八日(金)、第一幼稚園と第二幼稚園で静岡環境キャラバン隊による「STOP地球温暖化のミニステージ」公演が開催されました。

公演会では、環境戦士イーグルマンとミスターCO2が司会のお姉さんと一緒に、写真や環境クイズを通して地球温暖化の原因や防止方法を園児に伝えました。



元気で長生きしてね

十一月、十二月、一月に伊藤潔さん(幸町)、宮澤立枝さん(本通)、酒井ヤヨイさん(相生町)、宮川いちゑさん(宮町)が共に九十五歳、齋賀佐登さん(小山)、高橋くにさん(富士松野)が共に百歳を迎えられましたので、町長より寿詞と長寿祝い金が贈呈されました。

これからも寒い日が続きますので、皆さんお体を大切にしてください。

◀宮澤立枝さん



▼高橋くにさん



▲酒井ヤヨイさん



新市誕生に向けて

一月二十八日(月)、富士市内のホテルで富士市と富士川町の合併協定調印式が行われました。

調印式では、石川嘉延県知事立ち会いのもと鈴木尚市長、坪内伸浩町長が協定書に調印しました。調印後、坪内町長は「合併して良かったと思われるように万全の準備をしたい」と話しました。

二月十三日に開催される両市町議会で合併関連議案が審議され可決されると、県知事に廃置分合の申請を行うこととなります。



住民の安心を約束します

1月12日(土)、中央公民館において富士川町消防団出初式を行いました。11月に富士市との合併を控え、町消防団として最後の出初式となりましたが、佐野臣弘団長のもと、合併後も変わることなく住民の皆さんに安心した暮らしを約束することを決意しました。



1

5

まきの木大学閉講式
9:30~/中央公民館

6

年金相談
9:30~14:30/サンクレア

7

乳幼児相談
受付9:00~11:30/保健センター

8

12

13

障害者相談窓口
9:00~16:00/保健センター

14

すこやか教室
10:00~11:30/地域福祉センター
心配ごと相談
10:00~15:00/サンクレア
若鮎グループ活動
9:30~/保健センター

15

図書室休室/疾風コンサートのため
津軽三味線「疾風」コンサート
16:30~/中央公民館
大観音祭/新豊院
荒澤不動尊例祭/荒澤不動尊

19

定期清掃
8:15~17:00/サンクレア
おたのしみ会
13:30~/宇多利児童館

2歳6ヶ月児フッ素塗布(H17.7・8月生)
受付9:00~9:30/保健センター
3歳児健康診査(H17.1・2月生)
受付13:00~13:15/保健センター

20

春分の日

公サ児

21

年金相談
9:30~15:00/役場
心配ごと相談
9:30~15:00/地域福祉センター
さよなら児童館
10:00~/松野児童館

22

ビギナー講習会
13:30~/総合体育館
(随時予約電話受付中!)
TEL81-2111

26

27

28

下水処理場使用料2・3月分納期
水道料2・3月分納期
すこやか教室
10:00~11:30/サンクレア
成人健康相談
9:00~11:00/保健センター
13:30~15:00/上町公会堂

29

2008

March

3月

予定表

日 sun

月 mon

火 tue



Radio 84.4fm

- 富士川インフォメーション
月～金 ①9:30 ②18:30
土 12:20
- 富士市・富士川町合併のハテナ
木 19:00

話題の音楽&情報の新ステーション
FM84.4mhz!!

- 公** 中央公民館休館日
- 体** 総合体育館休館日
- サ** サンクレア休館日
- 児** 児童館休館日

休日の水道修繕に
お困りの方は
こちらへ

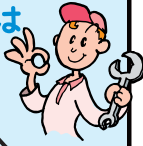

3月は
(株)服部設備へ
(TEL 0545-61-5350)

2 **サ児**

稲荷神社祭礼/東町区
春季ソフトボール大会
8:00~/河川敷スポーツ広場

3 **公体児**

4

9 **サ**

10 **公体児**

11 **児**

16 **サ児**

大観音祭/新豊院
富士川インディアカ大会
9:00~/総合体育館

17 **公体児**

18

図書室休室/じゅうたん清掃のため
一般開放
10:00~15:00/老人憩いの家

23 **サ**

アリーナ杯バレーボール大会
9:00~/総合体育館

24 **公体児**

25 **児**

30 **サ児**

31 **公体児**

国民健康保険税6期納期
介護保険料6期納期

町の明るい
未来を祝して



1月13日(日)、中央公民館
において町民新春パーティ
ーを開催しました。町長から
「今年は、富士市と合併する
歴史的な年になる。町として
残された貴重な時間の中で、
町独自の伝統・文化を再確認
した上で合併を迎えたい」と
新年の挨拶がありました。

*予定は予告なしで変更することがありますが、ご了承ください。

平成20年度 各種健診のお知らせ

平成20年度の各種健康診査の希望調査を2月に実施します。各地区の保健委員より調査票が配布されますので、必要事項を記入し、各区の回収方法に従って提出をしてください。



特定健診とは？

生活習慣病予防のための基本的な健診です。また、「国民健康保険」をはじめとする医療保険者に義務づけられている健診となっています。

対象者は？

年齢40歳～74歳までの国民健康保険加入者全員と高血圧・心臓病・糖尿病等の生活習慣病にてかかりつけ医を受診していない75歳以上の方

各種健康診査のご紹介

健診項目	対象者	実施時期	自己負担金	会場	内容
特定健康診査	40～74歳の国民健康保険加入者全員	6～7月 午前中	1,000円	保健センター サンクレア 指定医療機関	・生活習慣病予防に必要な健診 ・医師の診察、血圧測定・心電図・血液・尿検査・身体計測等(医師の判断により眼底検査) ・65歳以上の方は、基本チェックリスト結果により介護予防に必要な健診
	75歳以上		500円	保健センター サンクレア	
前立腺検査	50歳～ 男性		500円	保健センター サンクレア	血液による前立腺がん検査
大腸検診	40歳～		500円		便潜血反応検査
胃部検診	35歳～		1,000円		バリウムによるレントゲン検査
胸部検診 (結核・肺がん検診)	40歳～	5月	無料	町内巡回	胸部のレントゲン検査
※65歳以上の方は結核検診として、法律により年1回受診することが定められています。					
かたん検査	40歳～	5月	500円	町内巡回	3日間のたんを容器にとり、検査
子宮検診	20歳～偶数年齢	5～6月	1,300円	蒲原病院 健診センター	細胞診
乳房検診	40歳～偶数年齢		40代 2,200円 50代～1,700円		医師による視触診 マンモグラフィ検査
骨粗しょう症 検診	40・45・50・55・60・ 65・70歳の女性	5月	無料	保健センター	かかとの骨量の測定 健康相談
歯科検診	40・50・60・70歳	5月	500円		歯科検診・ブラッシング指導

◎問合せ先…富士川町保健センター (TEL 81-4807) へ

各種 相談日 のお知らせ

※全て無料相談です
のでお気軽に
ご利用ください。

◆こころの相談

2月26日(火) 13:30～16:00 富士保健所 (TEL65-2155)
3月 6日(木) 13:30～16:00 富士宮分庁舎 (TEL0544-27-1131)

◆不妊専門相談 (TEL055-991-2006)

2月22日(金) 10:00～15:00 県男女共同参画センターあざれあ

◆エイズ検査 (TEL65-2659)

2月27日(水) 18:00～20:00 受付
3月12日(水) 9:00～11:20 受付 富士健康福祉センター 1階予診室

身体障害者手帳・有料道路の料金割引について

【身体障害者手帳】

身体障害者福祉法によるいろいろな援助を受けるには、身体障害者手帳を所有することが必要です。

この手帳は、一定以上の永続する障害のある方の申請により、法の定める身体障害者の証票として交付されます。

交付を受けようとする方は、つぎの書類を添えて、役場健康福祉課に申請してください。申請書は役場健康福祉課にあります。

- ① 指定医師の診断書
 - ② 写真（上半身を写した申請前一年以内のもの。大きさ四〇㎝×三〇㎝）
- なお、交付後、次のような場合は、速やかに役場へ届け出てください。
- ① 手帳を紛失・破損したとき
 - ② 住所、氏名が変更になったとき

- ③ 新たな障害が加わったり、障害程度が変わったとき

【有料道路の料金割引】

障害者手帳を所持している方が自ら運転する場合及び第二種身体障害または第一種知的障害を持つ方を乗せて介護者が運転し有料道路を利用するとき、割引となります。（ETC利用についても所定の手続きを経れば同様の割引が受けられます。）申請にあたっては、次の書類をお持ちください。

◆ ETCを利用していない場合

- ① 障害者ご本人の手帳
- ② 手帳に自動車登録番号の記載を受けようとする車の自動車検査証等
- ③ 障害者ご本人の運転免許証（障害者ご本人が運転される場合）

◆ ETCを利用する場合

- ①②③の他に
- ④ ETCカード（障害者名義のもの）
- ⑤ ETC車載器の管理番号

福祉情報ボックス

問い合わせ先

役場健康福祉課
介護高齢者スタッフ
☎81-4808

戸籍のまど 十二月二十二日～一月二十日届け出分（敬称略）

おめでとー

おくやみ

区名	氏名	保護者	区名	氏名	年齢
新町	服部 桃子	雅	相生町	渡邊 三朗	78
小池	岡崎 斗佑真	衆一	相生町	望月 由江	82
東町一	宮崎 玲那	良	坂下	望月 秀子	82
富士松野	廣野 華光	一雄	新町	久保田 芳子	73
			宮町	佐山 繁雄	79
			小池	望月 ひと江	91
			小池	木本 純矢	21
			本通り一	齋藤 望し子	84
			本通り四	坪内 秀年	64
			本通り四	森山 登喜子	87
			本通り四	影山 静子	80
			東町一	尾崎 京子	80
			東町一	村下 正子	62
			東町二	鈴木 明平	95
			南町一	望月 重信	67
			富士見町	久保田 清一	88
			八幡町	佐野 芳治	59
			富士松野	佐野 英明	54
			清水町	稲葉 タマエ	76
			清水町	久保田 安男	83
			大北町	風岡 とし江	82
			大北町	庄司 寿男	61
			中野台一	高橋 町子	78

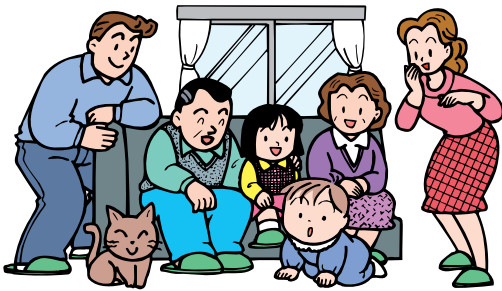

シャローム富士川ギャラリー展示

◇二月十六日（土）～二十九日（金）社会福祉施設「きぼうの里」作品展
◇三月一日（土）～十五日（土）観光ポスター展

『まきの木大学』学習発表会開催

中央公民館は、60歳以上の方を対象とした「まきの木大学」を開設しています。この教室は、大正琴、詩吟、放談、社交ダンス、ハイキングなど15クラブで学習をしており、活動の成果を発表する「学習発表会」を下記日程で開催します。

どなたでも、ご入場できますので、皆さんお誘い合わせの上でご来場ください。

◆日時

2月23日(土) 13:00～16:00 (展示のみ)

2月24日(日) 9:00～12:00 (芸能・展示)

◆会場

中央公民館ホール (芸能部門)

中央公民館多目的室 (展示部門)

◆内容

舞踊、リズム体操、民謡など (芸能部門)

園芸、短歌、俳句、生け花、書道など (展示部門)

* グランドゴルフの体験もできます。



『まきの木大学』閉講式のお知らせ

◆日時 3月5日(水) 9:30～ ◆会場 中央公民館ホール

富士川町の石造物 ⑱

今回から北松野にある石造物をご紹介します。

初めに、つくろい場にある石仏群をご紹介します。有無瀬川橋の手前を上流にむかつて少し入ると、北松野ふれあい広場の西に大きいケヤキとイチヨウの木が見えます。

そこには身延道が通り、つくろい場がありました。江戸時代の身延山詣は大変な盛況で、身延道も他国の人で賑わいました。

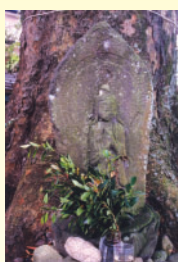

右の写真は、ケヤキの根元に置かれていた馬頭観音とその北側の馬頭観音です。両像ともに馬頭を頭に乘せているのがわかります。



右の写真は馬頭観音と丸石です。馬頭観音には文字で南無馬頭観音菩薩と刻まれています。明治四十一年旧二月初午建字半在家馬持中とあることから、半在家の馬持ちの人たちが共同で造立したものです。

その横の丸い石は、丸石道祖神です。丸石の道祖神は甲州に多く、富士川町にもこういった信仰が伝わったと考えられます。



若鮎グループからのお知らせ

(富士川町健康づくり食生活推進協議会)

あなたは、メタボリックシンドローム大丈夫ですか？毎日無理ない運動と正しい食習慣でメタボリックシンドロームを予防しましょう。

今回は、野菜とカルシウムがとれる、こんな一品をご紹介します。



鶏のチーズ焼きあんかけ (材料) 4人分

鶏むね肉	300g
塩	2つかみ
酒	大さじ1
ねぎ	1本
ししとう	12本
サラダ油	適量
スライスチーズ	4枚
だし汁	120CC
醤油	大さじ1/2
みりん	小さじ1
水	大さじ1
片栗粉	小さじ1

【作り方】

- ①鶏肉は厚さを揃えて食べやすい大きさに切り、塩と酒をふる。
- ②ねぎは4cm長さのぶつ切りにし、ししとうは中ほどに1cm位の切り込みを入れる。
- ③フライパンにサラダ油を熱し、①と②を入れて色良く焼いた後、②のみ皿に取り出す。
- ④鶏肉が熱いうちにスライスチーズをのせ、フライパンに蓋をする。
- ⑤小鍋にAを合わせて煮立てた後、片栗粉でとろみをつける。
- ⑥④のチーズが溶けたら皿に盛り⑤のあんをかけ、先に焼いたねぎとししとうを添えて出来上がり。

1人分の栄養価

エネルギー	242Kcal
たんぱく質	19.3g
脂質	15.4g
塩分	1.2g

星の子 お母さん

赤と青のしほいがある



2月は青い空



ハテ？



ふきは内 ふきは外



短歌

まきの木大学短歌クラブ

さまざまな思いの詰まるこの家に新しき面見つむる四人
 うっすらと霜の降りたる茶畑に忍ぶがに咲く白き小花は
 清見鴻より眺めし三保の松原の黒ぐろとして横一文字
 一杯の若水とわが飲みほして新しき年の命いただく
 偽りのなき世を願ひあかかと日輪燃えて年新たなり
 蜻雲の空押しわたりそを更に白一筋の飛行雲よぎる
 あたらしき年に願うはまず健康一病たずさえ仲良く暮らす
 臘梅の一枝瓶にかおり立ち冬の家内と清らかにする
 ざりざりに免許更新なりし夫給食センターに野菜をばこぶ
 新しき土鍋に湯気のはりつつ粥にのせたる梅干の赤
 きらきらしき歳晩の街歩みおり平和というありがたきかな
 オリソビックの切符めざしていた走る野口みずきに輝けゴール
 大掃除終りて夫と腰のばすかばい合いつつ歳をかさねて
 五年目に突りしレモンの小さきといとほしみつつソングにしぼる
 誘いたる吾より早き母の歩にこころはづみて新道わたる
 お籠りの観音堂より見はるかす牙え牙えと照る有明の月
 着けばすぐ畑へ行くとうとやう孫に下枝のみかん切らぬままおく
 臘梅の枝の狼藉なだめつつ新年迎ふる玄関に活く

佐野 萬寿
 大多和梅子
 久保田カノ子
 望月 富子
 芦川 雲衛
 芦川 照江
 佐野みつ子
 佐藤みよ子
 石川千鶴子
 白井滋賀子
 小川 興子
 鎌田 春子
 佐野てる子
 佐野 菊江
 入澤由美子
 佐野 裕子
 大島 愛子
 植松 法子

「男女共同参画週間」 標語の募集

内閣府では、平成20年度「男女共同参画週間」の標語を募集しています。多くのご応募をお待ちしています。

- 募集内容** 男女共同参画をテーマにした標語
(自作で未発表のものに限る)
- 応募期限** 2月29日(金)必着
- 応募方法** 個人応募とし、住所、氏名、年齢、性別、電話番号をご記入の上、官製ハガキ、FAX、電子メールで下記へお送りください。1通につき1作品。(ひとり何作品でも応募可能)
- 応募先** 〒100-8914
東京都千代田区永田町1-6-1
内閣府男女共同参画局総務課
「標語募集係」
(FAX03-3581-9566)
http://www.gender.go.jp/week/hyogo20_kaisi.html

生涯学習「出前講座」どうですか

平成19年度富士川町生涯学習出前講座の学習メニューとして、17講座の他「富士川町の昔話を用いた絵本づくり」などを用意しております。10名程度のグループで地区の公民館など場所をご用意いただければ対応しますのでご利用ください。

講座内容は、平成19年5月に配布しました生涯学習ガイドブックをご参照ください。町のホームページでも見ることが可能です。

問合せ先 富士川町教育委員会／生涯学習課
(TEL81-2333)

ひとひと 「女&男フォーラム」参加者募集

- 日時** 3月8日(土) 15:00～16:30
- 会場** 富士川町中央公民館(研修室)
- 内容** 講演 「異文化の女性からみた日本」
講師 小宮山ハミエツ氏(トルコ出身)
- 申込み先** 富士川町の男女共同参画を推進する会
会長 深澤美智子(TEL81-0538)

「有料ごみ指定袋」の廃止について

◆市民の皆さまへ

平成7年にごみ減量を目的として導入しました可燃ごみの「指定袋」が、富士市との合併を控え平成20年3月31日をもって廃止となります。4月からは透明袋(またはレジ袋)での排出となります。

市民の皆さまには、長い間ご協力いただき深く感謝申し上げますとともに、廃止後も引き続きごみ減量にご協力をお願い申し上げます。

また、4月1日以降もお手元にある「指定袋」での排出は可能ですが、ご購入いただいた「指定袋」の引き取りは行いませんので、併せてご理解ご協力をお願い申し上げます。

◆届出事業所の皆さまへ

「事業活動に伴う一般廃棄物排出届」を提出している事業所につきましては、1回につき大サイズの「指定袋」2袋まで地区の集積所へ排出することを認めていましたが、「指定袋」の廃止に伴い、地区の集積所への排出が不可能となります。4月からは、庵原郡環境衛生組合に直接搬入していただくか、一般廃棄物収集運搬許可業者に処理依頼していただくこととなります。詳しいことにつきましては、役場産業環境課までお問い合わせください。

なお、ご購入いただいた「指定袋」の引き取りは行いませんので、ご了承くださいますようお願い申し上げます。

◎問合せ先 役場／産業環境課(TEL 81-4805)

都市計画案の縦覧を行います

用途地域の指定に向け、次のとおり都市計画案の縦覧を行います。

この都市計画案に意見のある方は、住所・氏名を記載の上、縦覧期間満了日までに意見書を郵送または直接、富士川町建設課に提出することができます。

種類 富士川都市計画用途地域(町決定)

縦覧場所 富士川町建設課

縦覧期間 2月25日(月)～3月10日(月) 閉庁日を除く
8:15～17:00

問合せ先 役場/建設課 都市計画スタッフ
(TEL81-4809)

糖尿病勉強会 参加者募集

乱れた食生活・運動不足等により、糖尿病やその予備軍の方が増えています。放置すると網膜症や腎症、神経障害などの合併症を引き起こします。「自分だけは大丈夫!」と思っている方も一緒に教室に参加してみませんか。

日時 ①3月5日(水) 保健センター
9:00～12:30
「食事についての話、調理実習、試食」

②3月13日(木) 松野公民館
9:30～11:30
「運動についての話、ウォーキング等」

対象 糖尿病や血糖値が高めの方やその家族

参加費 無料

申込み先 富士川町保健センター (TEL81-4807)

外国籍の方々と 「ふれあい交流会」開催します

富士川国際友好協会は、町内及び近隣にお住まいの外国籍の方々をお招きして「第9回ふれあい交流会」を開催します。踊り、歌、ビンゴ等の楽しいイベントや手作り餃子、やきそば、カレー、お菓子等を用意して皆さまの参加をお待ちしています。お子さん連れも歓迎です。

日時 3月9日(日) 10:00～14:00(雨天決行)

会場 富士川町中央公民館

問合せ先 富士川国際友好協会
理事長 佐野廣 (TEL85-2801)

精神保健福祉普及啓発講座

ストレス社会といわれる現代。こころの健康・病気についてゆっくり考えてみませんか?

精神疾患は、生活習慣病などの他の病気と同じように誰もがかかりうる病気です。

日時 3月12日(水) 14:00～16:00

会場 富士健康福祉センター富士宮分庁舎(大会議室)

内容 講演 こころの健康～現代考～
「ストレスとこころの健康」

講師 本郷誠司氏
(富士心身リハビリテーション研究所付属病院医師)

定員 50名程度

申込方法 電話またはファックスにて下記へお申し込みください。

申込み先 富士健康福祉センター富士宮分庁舎
(TEL0544-27-1131)
(FAX0544-23-3493)

第2回「プラス健診」のお知らせ

あなたがつくる自分だけのオリジナル健診です。必須検査を受けるだけであなたのメタボリックシンドロームの危険度がチェックできます。お腹まわりが気になっているあなた!足を運んでみませんか。

医師診察がありませんので、検査終了後すぐにお帰りいただけます。

日時 2月14日 19日 26日 28日
3月 4日 6日 11日 18日
25日 27日

※各日とも午前、午後の受付を行っています

内容 骨密度検査…20代から40代の女性の方にお勧め

眼底・眼圧…血圧・血糖が高めで眼病の気になる方にお勧め

検査料 ①必須検査2,000円
(身体・胸囲・血圧測定、尿・血液検査)
②選択した検査(各検査料金)

定員 300名(検査により人数制限があります)

申込み先 共立蒲原総合病院健診センター人間ドッグ
(TEL81-3325)

■ 新着図書 ■

新着図書情報は、毎週火曜日14:40～Radio-fでも放送しています。

児童図書

国際理解に役立つEUの大研究 EUインスティテュート関西/監修
 だるまだ! 高島 那生/作
 ときそば 川端 誠/作
 ひとりざむらいとこうちょうせんせい 斉藤 洋/作
 魔法!魔法!魔法! ダイアナ・ウィン・ジョーンズ/作
 みーんないすのすきまから マーガレット・マーヒー/作
 ぼくらが作った「いじめ」の映画 今関 信子/文

一般図書

あねのねちゃん 梶尾 真治/著
 「江戸の子育て」読本 小泉 吉永/著
 母べえ 野上 照代/著
 Come home! Vol.10
 がん 生きたい患者と救いたい医者 鎌田 実/著
 群狼の舞 船戸 与一/著
 警察のしくみ 北芝 健/監修
 検察を支配する「悪魔」 田原 総一郎/著
 子子家庭は波乱万丈 赤川 次郎/著
 十五万両の代償 佐藤 雅美/著
 樹霊の塔 栗本 薫/著
 世界を創った男チンギス・ハン 4 堺屋 太一/著
 選挙トカルチョ 佐野 洋/著
 先生と僕 坂木 司/著
 地の堂 内海 隆一郎/著
 天井はまぐり鮎ぎょうざ 池部 良/著
 軒猿の月 火坂 雅志/著
 街のアラベスク 阿刀田 高/著

みんなのQ&A

【退職後の町県民税の納付について】

Q 私は12月に会社を退職しました。今まで
 は町県民税(住民税)を給与から徴収されて
 いましたが、退職後はどうなりますか?

A 町県民税を給与から徴収する方法を特別
 徴収といい、6月から翌年5月までの12ヶ月で徴収
 することとなっています。今回のケースで、退職さ
 れる際に残りの1月分から5月分までの町県民税
 を一括で特別徴収されていなければ、町からご本
 人宛に納税通知書が送付されます。その通知書
 の内容にそって納めていただくことになります。
 詳細につきましては、役場町民課税務スタッフ(TEL
 81-4803)までお問い合わせください。

※ここでは、皆さんから寄せられました町政
 に対するご質問やご要望の中で、広く町民
 に周知していく必要があるものをご紹介さ
 せていただいております。

富士川楽座情報

すべてのお問い合わせ
 富士川楽座 事業部 TEL 0545-81-5555(代)
www.fujikawarakuza.co.jp

体験館どんぶら

入場料:大人600円 小人300円

大好評 『エコ回廊』 2/25 まで

大人も子供も楽しめる43の
 コロコロ装置を特別展示中。
 日用品や文具でできたコース
 の上を、危なっかしく転がる
 ビー玉に思わず目がくぎ付け!



2/26～29は、展示入替のため休館させていただきます。
 次回「8周年特別展～光ラボ～」(3/1～)をお楽しみに!

わいわい劇場

入場料:大人600円 小人300円

新番組! 『オーロラ2』登場

地球の神秘にせまる番組が新登場!カナダのイ
 エローナイフで、オーロラと共に暮らす人々、
 そしてオーロラ発生の様子などをお楽しみい
 ただけます。

①9:45 ②11:15 ③14:30 ④16:00

【セット上映】季節の星空案内

「しまじろうの星空大冒険～ドーナツ星を探せ～」も上映中!
 上映時間 ①10:30 ②13:00 ③15:15 ④16:45

2/25～29は、展示入替のため休館させていただきます。

フジヤマギャラリー

富士山写真展 富嶽写遊会

2/9(土)～2/24(日) 入場無料 10:00～17:00(最終日は16:00まで)

三眼ニューアート&美とるず三眼合同写真展

2/27(水)～3/3(月) 入場無料 10:00～17:00(最終日は16:00まで)

富士山コーナー

富士山の溶岩グッズ新登場

富士山の溶岩を使用した話題の
 新商品が登場。遠赤外線放射率
 の高い富士山溶岩は、台所や浴
 室で高い効果を発揮します。



富士川っ子エックラブ活動報告

まるごと! ザ・大根

この冬農園で採れた大根が今回の
 主役。大根についての話を聞いた
 あと、みずみずしい大根を使った料
 理を作りました。食べ物のありがた
 さを感じたクラブ活動でした。



まちのメモ

平成20年2月1日現在
 人口 16,783人
 男 8,177人
 女 8,606人
 世帯数 5,561世帯

広報ふじかわ

2月号 No.559
 2008.2.13

発行/富士川町企画課 ☎0545-81-4802 FAX0545-81-2710
 〒421-3305 静岡県庵原郡富士川町岩淵121番地
 ホームページアドレス <http://www.fujikawa-cho.com/>
 電子メール homepg@town.fujikawa.shizuoka.jp

印刷/佐野印刷株式会社 静岡県静岡市清水区上1丁目13番17号