

おじいちゃんから教わりながら つくったしめ飾りで新年を迎えます



しめ飾りづくり (第一中学校)

● **今年の目標**
「やさしい心で助けあい」

- 新年あいさつ 2~3
- 後期高齢者医療保険料について 4~5
- あなたの工夫が地球温暖化を防止します 6
- 富士川町災害ボランティアセンタースタッフを募集しています 11
- シリーズ教育現場 学校2学期制を実施します 12

子

2008

新年あいさつ

富士川町長
坪内 伸浩



新年明けましておめでとう
ございます。皆様と共に清々し
い希望に満ちた新春を迎え、心
よりお慶び申し上げます。

本年は、我が町にとって歴史
上最大の変革となる年であり
ます。明治三十五年一月二十五
日に町制施行して以来、百七年
間の町の歴史に幕を引くこと
となるからであります。

富士市と合併するための協
議が昨年すべての項目で合意
されました。二月の両市町の議
会で配置分合の議決がなされ
れば、正式に本年十一月一日の

合併が決定します。

私は富士市との合併が、富士
川町の未来にとって最良の選
択であると確信しております。

この合併につきましては、合
併協議会で協議された富士市・
富士川町合併市町基本計画で
新しいまちづくりの基本方針
を定め、富士川地域の役割を「豊
かな自然環境を活かした環境
モデル地域」、「地域資源を活か
した人・モノ・情報の交流を支
える地域」、「文化や歴史を活か
したにぎわいのある地域」と位
置づけております。



具体的な事業としては、富士川サービスエリアスマートインターチェンジのフルインター化、古谿荘の有効活用、老朽化した教育施設の整備、新々富士川橋の早期実現などがあります。これら当町の主要事業も合併することにより、一層の進展が期待されます。

富士市は現在特例市で、合併しますと二十五万人都市になります。地域づくりも住民主体で他市に見られないような地域別の「まちづくり推進会議」や「生涯学習推進会」を活発に展開しておりますので、この地域でも積極的な活動ができることを期待します。

さて、昨年を顧みますと四月に行われました町議会議員選挙で、議員数が十六名から十二名になりました。コミュニティ

面では町内を六ブロックに分けし、地域の連携強化を図りました。町の活性化面では、町民の念願でありましたスマートインターチェンジが本格導入（下り線入口を残し）されたことや、用途地域設定に伴い住民説明会で皆さんから多くのご意見をいただきました。

国の内外においては、大変激動のあった一年でした。

町として残りの十ヶ月ではありますが、皆様と共に町の明るい未来を切り拓くために全力を尽くす所存ですので、ご協力をお願い申し上げます。

この一年が、皆様にとって良き年でありますよう心からお祈りし、新年のご挨拶といたします。

後期高齢者医療保険料について

平成20年4月1日から75歳以上の方（65歳以上の一定の障害をお持ちの方を含む）を対象に後期高齢者医療制度が始まり、被保険者一人ひとりが保険料を納めることとなります。

国民健康保険加入者につきましては、従来の国民健康保険税からの切り替えとなります。
被用者保険の被扶養者につきましては、新たに保険料が発生します。
保険料率は2年ごとに静岡県後期高齢者医療広域連合が定めます。（都道府県によって異なる）
低所得世帯に属する方などには軽減措置があります。

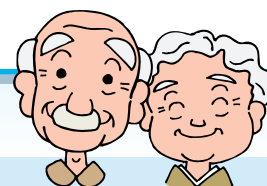

保険料の額

保険料は、被保険者の所得に応じて負担する所得割額と被保険者すべてが同じ額で負担する均等割額の合計となります。

$$\text{保険料} = \text{所得割額} + \text{均等割額}$$

基礎控除後の総所得金額等
(旧ただし書所得) × 所得割率

※所得割額の算定の基礎となる所得（基礎控除後の総所得金額等）は、国民健康保険税の所得割額の算定の基礎となる所得と同じです。

保険料率等の決定

平成19年11月の静岡県後期高齢者医療広域連合議会において、保険料率等を規定する条例が可決され、保険料率等は次のとおり決定しました。

平成20・21年度の保険料率等（年間）

所得割率	6.84%
均等割額	36,000円
賦課限度額	500,000円



保険料の軽減

- 所得の少ない世帯の被保険者

所得の少ない世帯に属する被保険者は、次のように均等割額が軽減されます。同一世帯内の被保険者及び世帯主の総所得金額等の合計額が、

「基礎控除額(33万円)」を超えないとき	7割軽減
「基礎控除額(33万円)+24.5万円×被保険者数(被保険者である世帯主を除く)」を超えないとき	5割軽減
「基礎控除額(33万円)+35万円×被保険者数」を超えないとき	2割軽減

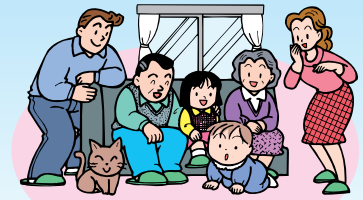

- 被用者保険の被扶養者

健康保険組合などの被用者保険の被保険者である子どもと同居するなど、被用者保険の被扶養者としてこれまで保険料を負担してこなかった方の保険料は、後期高齢者医療制度に加入したときから2年間、前年の所得の有無に関わらず所得割額は賦課されず、5割軽減(所得の少ない世帯の7割軽減に該当するときは7割軽減)した均等割額のみとなります。ただし、平成20年度の均等割額については、4月から9月分は0円、10月から翌年3月までは、9割軽減した額になります。

保険料の例(年額)

- 夫婦ともに後期高齢者医療の被保険者である二世帯で、配偶者の収入は基礎年金のみの場合の世帯主の所得(年金収入)別保険料

世帯主の所得金額(千円)	世帯主の年金収入額(千円)	夫婦の保険料額の計(円)	軽減の適用等
330以下	1,530以下	21,600	所得割なし、均等割7割軽減
480	1,680	31,800	均等割7割軽減
725	1,925	63,000	均等割5割軽減
830	2,030	91,800	均等割2割軽減
880	2,080	95,200	
1,180	2,380	115,700	軽減なし
1,600	2,800	158,800	
2,000	3,200	186,200	
2,500		220,400	
3,000		254,600	
4,000		323,000	
5,000		391,400	

※年金以外の所得があるときは、所得の合計額で判断してください。
※実際の保険料の納付は、世帯ごとではなく個人ごとになります。

- 一人世帯の場合の所得(年金収入)別保険料

所得金額(千円)	年金収入額(千円)	保険料額(円)	軽減の適用等
330以下	1,530以下	10,800	所得割なし、均等割7割軽減
480	1,680	21,000	均等割7割軽減
725	1,925	55,800	均等割2割軽減
830	2,030	63,000	
880	2,080	73,600	軽減なし
1,180	2,380	94,100	
1,600	2,800	122,800	
2,000	3,200	150,200	
2,500		184,400	
3,000		218,600	
4,000		287,000	
5,000		355,400	

※年金以外の所得があるときは、所得の合計額で判断してください。

◎問合せ先 富士川町保健センター(TEL81-4807)

あなたの工夫が地球温暖化を防止します

富士川町の

地球温暖化防止活動

地球温暖化を防止するため、我が国は、京都議定書で二〇二二年までに一九九〇年比で六%の温室効果ガス削減を約束しています。

そこで富士川町においても平成十四年度に策定した「富士川町地球温暖化対策実行計画」に基づき、各課・各施設において温暖化防止に向けた取り組みを行ってきておりますので、その進捗状況を報告します。

町内公共施設(25施設)の二酸化炭素排出量

年度	排出量	削減量	削減率
基準年度H13年度	3,008,356		
平成14年度	2,937,995	-70,361	-2.4%
平成15年度	2,872,480	-135,876	-4.5%
平成16年度	2,851,209	-157,147	-5.2%
平成17年度	2,839,112	-169,244	-5.6%
平成18年度	2,765,757	-242,559	-8.1%
目標年度H19年度	2,807,248	-201,108	-6%以上

家庭における二酸化炭素排出量(環境省データより)

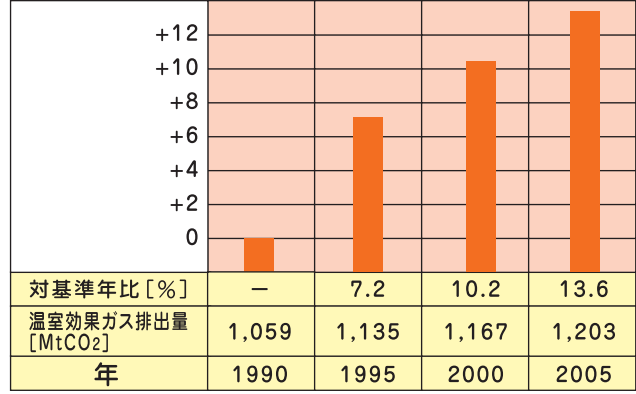

家庭の二酸化炭素(CO₂)排出量は増えている

二〇〇五年度の家庭における排出量は、一九九〇年比で**十三・六%**上回っており、対策の強化が求められています。

大きな原因は、核家族化が進み世帯数が増加したことや、一人当たりの家電保有数も増えたために全体として電気使用量が増加していることがあげられます。

温暖化を止めるためには、家庭での取り組みもとても重要です。それぞれの家庭で『うちエコ』を取り入れるよう心がけましょう。



効率よく部屋を暖かくしよう

室内で暖房を使用する際に、暖房器具の設定温度二十℃を実践していますか？

他にもちょっとした工夫で暖房の効率をアップさせ、無駄なエネルギー使用をしない方法も、ぜひ試してみてください。



カーテンで暖かい

カーテンを選ぶ際に、赤やオレンジ、黄色といった暖色系のものは、太陽や火を連想させ、暖かさを感じさせてくれます。そして窓のまわりを囲むようにカーテンで覆うことで暖房効率はさらにアップします。布は厚手で重みのあるものが効果的です。

窓ガラスで暖かい

窓のガラスやサッシを断熱性の良いものに取り換えると、暖房の効きがよくなります。また、室内側のガラスの温度が下がりにくいので、結露も起こりにくくなります。

着るで暖かい

無駄な暖房を使用しないためにはやはり重要なのは服装です。家中で温かい服装をするのはもちろんですが、特に血液の集中する「三つの首」を温める事が重要です。

首にはマフラー、足にはレッグウォーマーや厚手の靴下、そして手首はなるべく外気が入りにくいぴったりしたものを着るようになると、暖房の温度を無駄に上げる必要がなくなります。

◎問合せ先 役場/産業環境課

(TEL 八二四八〇五)

まちのどまわり

キウイマラソン 大会の風物

十一月十八日(日)、総合体育館を会場に第十七回ふじかわキウイマラソン大会を開催しました。コース景観の評判も手伝って毎回参加者が増え、今回は三千人近くのエントリーがありました。

注目はファミリーの部。ゴール時に保護者と手をつないでいないとゴールが認められないため、ゴール前で恥ずかしそうに手をつないで走る姿は、今やふじかわキウイマラソン大会の風物でもあります。

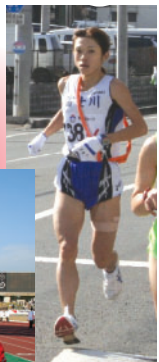

富士川町として最後の襷たすき

十二月二日(日)、第八回市町村対抗駅伝競走大会が静岡市において開催されました。

今回から新たに小学生女子の部が設けられ、四十二・一九五キロの距離を十一名の選手で襷をつなぎました。六区の土谷直予さん(パイオラックス)や七区の渡辺尚也さん(二中)が力強い走りを見せてくれました。

結果は、町村の部で十位と健闘しました。選手の皆さんお疲れ様でした。

人権を大切に

十二月六日(木)、人権擁護委員の大島進さんと大村正温さんと共に、人権イメーシキヤラクターのまもるくんとあゆむちゃん(岩淵保育園と松千代保育園を訪れ、園児に「子どもの人権を守ろう」と書かれた風船を配り、人権の大切さを伝えました。

園児にとっては、人権について理解することは難しくても、友達を大切にする思いやりの心は、解ってもらえたようです。



中河原川を きれいにします

十二月十三日(木)、富士川町役場においてフレンドシップ調印式を行いました。

これは、松野に流れる中河原川をボランティア団体「百歩の会」が中心となって、静岡土木事務所と町の支援を受けながら河川美化活動を行うことを目的としたものです。静岡土木事務所からは、草払機や燃料タンクなどが百歩の会に支給されました。

春には、堤防に桜の苗木が植栽される計画で、数年後には桜の名所となることが期待されます。



水 wed

木 thu

金 fri

土 sat

1

すこやか教室

10:00～11:30/中央公民館

2

豆まき

10:00～/松野児童館
13:00～/宇多利児童館

6

図書室休室/蔵書点検

7

図書室休室/蔵書点検

年金相談

9:30～14:30/サンクレア

8

図書室休室/蔵書点検

心配ごと相談

10:00～15:00/サンクレア

乳幼児相談

受付9:00～11:30/保健センター

9

13

児

2歳児歯科検診(H17.12・H18.1月生)

受付9:00～9:15/保健センター

1歳6か月児健康診査(H18.6・7月生)

受付13:00～13:15/保健センター

14

犬・猫の引き取り

13:30～13:45/役場

障害者相談窓口

9:00～16:00/保健センター

女性の健康診査

9:00～/保健センター

15

すこやか教室

10:00～11:30/サンクレア

女性の健康診査

9:00～/保健センター

16

おばあちゃんのおはなしかい

13:30～/中央公民館

20

心配ごと相談

9:30～15:00/地域福祉センター

法律相談

10:00～11:30/地域福祉センター

離乳食教室

集合9:15/保健センター

パパママ教室①

18:50～20:50/保健センター

21

年金相談

9:30～15:00/役場

若鮎グループ活動

9:30～/保健センター

22

パパママ教室②

9:30～11:30/保健センター

23

まきの木大学学習発表会(展示)

13:00～/中央公民館

パパママ教室③

9:30～12:00/保健センター

ビギナー講習会

13:30～/総合体育館
(随時予約電話受付中!)
TEL81-2111

27

28

29

成人健康相談

9:00～11:00/保健センター

13:30～15:00/富士見台公民館

2008

February

2月

予定表

日 sun

月 mon

火 tue



Radio 84.4fm

- 富士川町インフォメーション
月～金 ①9:30 ②18:30
土 12:20
- 富士市・富士川町合併のハテナ
木 19:00

話題の音楽&情報の新ステーション
FM84.4mhz!!

- 公** 中央公民館休館日
- 体** 総合体育館休館日
- サ** サンクレア休館日
- 児** 児童館休館日

休日の水道修繕に
お困りの方は
こちらへ

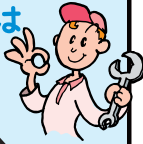

2月は
(株)服部設備へ
(TEL 0545-61-5350)

3 **サ 児**

4 **公 体 児**

5
図書室休室/蔵書点検

10 **サ**

11 **公 サ 児**

建国記念の日

12 **公 体 児**

定期清掃
8:15～17:00/サンクレア
ヘルシーライフ教室
9:30～/保健センター

17 **サ 児**

18 **公 体 児**

19
一般開放
10:00～15:00/老人憩いの家

統計功労者表彰



平成19年度静岡県統計功労者表彰式が、11月30日(金)静岡市のしずぎんホールで行われ、芦川奈穂さんが静岡県統計協会統計功労者表彰を、曾我久子さんが総務大臣表彰を受賞されました。今後も、各種統計調査にご尽力をお願いいたします。

24 **サ**

木島不動尊例祭/木島不動尊
文殊祭/文殊堂
まきの木大学学習発表会
(展示・演芸大会)
9:30～/中央公民館

25 **公 体 児**

BCG接種(H19.10・11月生)
受付13:30～13:50/保健センター

26 **児**

ヘルシーライフ教室
9:30～/保健センター

*予定は予告なしで変更することがありますが、ご了承ください。

若いときから カルシウムを摂りましょう！

平成19年の各種健診等で1日のカルシウム摂取量のアンケート調査を実施しました。その結果、どの年代においてもカルシウムが不足していました。骨密度健診の結果も、60歳を過ぎると約8割が年齢平均を下回りました。

若い頃からカルシウムをしっかり摂って、いつまでも骨を丈夫にしていきましょう。

骨粗しょう症とは？

からだの中のカルシウムが不足して骨に鬆が入ったようにスカスカになり骨がもろくなる病気で、骨折しやすくなります。

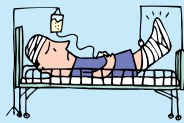

どんな症状？

- 身長が低くなります。
- 背中が丸くなります。
- 腰や背中が痛くなります。

※症状があれば早めに医師に相談しましょう。

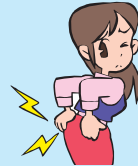

予防方法は？

カルシウムを摂りましょう

調査によると「牛乳・乳製品」と「野菜・芋・果物・海藻類(いわゆる副菜)」が不足していました。

牛乳・乳製品



牛乳



スキムミルク



チーズ



ヨーグルト

副菜



ひじきの煮物



野菜の煮物



おひたし



酢のもの



野菜サラダ



里いもの煮つけ

適度な運動をしましょう

身体を動かすことによって骨に刺激を与え、カルシウムの蓄着を助けましょう。



日光浴を心がけましょう

太陽の紫外線がビタミンDをつくり、カルシウムの吸収を良くしてくれます。
夏:木陰で30分 冬:1日1時間ほど

☆マスコットデザイン及びキャッチコピー募集のお知らせ☆

マスコット部門

- ①カルシウムを多く含む食品につけるカルシウムマスコット
- ②おそうざいにつける副菜マスコット

キャッチコピー部門

1日1回牛乳・乳製品をとり、毎食副菜(野菜料理)を食べようという内容

- 採用されたものは、スーパー・小売店等にご協力いただき掲示します。
- ご応募方法等は保健センター(81-4807)へお問い合わせください。(締め切り1月31日)

各種 相談日 のお知らせ

※全て無料相談です
のでお気軽に
ご利用ください。

◆こころの相談

1月22日(火) 13:30~16:00
富士保健所 (TEL65-2155)
2月7日(木) 13:30~16:00
富士宮分庁舎 (TEL0544-27-1131)

◆不妊専門相談 (TEL055-991-2006)

1月11日(金) 10:00~15:00
1月25日(金) 10:00~15:00
県男女共同参画センターあざれあ

◆エイズ検査 (TEL65-2659)

1月23日(水) 9:00~11:20 受付
2月13日(水) 9:00~11:20 受付
富士健康福祉センター 1階予診室

◆高次脳機能障害の総合相談 (TEL055-920-2081)

2月4日(月) 13:00~17:00
東部健康福祉センター

◎お申し込みは…富士川町保健センター (TEL 81-4807) へ

富士川町災害ボランティアセンター

スタッフを募集しています

災害ボランティアセンターは、災害が起きたときに困っている被災者のニーズと、それに応えたい、助けたい、支えたいというボランティアが集まる拠点となり、その両者の思いをつなげます。

例えば、災害時に「引越しをしたけれど人手が足りなくてできない。」「家の中が散乱しているけど二人ではとても片付けられない。」などという方の思いをボランティアに伝えます。

また、被災地の人のために少しでも力になりたい、応援したい、お手伝いしたいというボランティアを受け付けて派遣し、実際に活動してもらいます。もちろん、災害ボランティアセンターのスタッフも一人のボランティアとして、自分でできる活動をして被災者を支えます。



災害ボランティアセンターのスタッフになるためには、何か資格を持つていなければならないというわけではありません。

是非、災害ボランティアセンターのスタッフとなつて、私達と一緒に被災者のお手伝いをしてみませんか。

【最近の活動内容】

スタッフ会議、ボランティアセンターの立ち上げ訓練、静岡県地震防災センターへの見学、その他

【募集対象者】

どなたでも(富士川町の住民を守りたい方なら大歓迎)

福祉情報ボックス

問い合わせ先

富士川町
社会福祉協議会
☎81-0294

戸籍のまど 十一月二十一日～十二月二十日届け出分(敬称略)

おめでとう

おくやみ

区名	氏名	保護者	区名	氏名	年齢
木島	富田 萌々花	哲弘	木島	角替 俊子	89
新町	市川 南帆	誠	木島	芦川 さぶ子	94
宮町	小永井 優磨	大輔	相生町	幸塚 とし子	90
八幡町	望月 彩音	孝二	相生町	小笠原 せん	99
八幡町	稲葉 康太	勝昭	相生町	荒井 ひぎ志	84
富士松野	岡野 晃也	健一	舟山町	望月 貞男	78
清水町	寺本 有輝	恵介	堺町	若月 政男	88
清水町	神戸 恵怜奈	邦明	宮町	寺下 辰巳	92
中野台二	後藤 美雪	孝典	小池	中川 志孝	93
			本通り四	細野 はつ子	93
			南町二	望月 次郎	74
			八幡町	佐野 ミツ子	90

町への寄付金等

十一月二十一日～十二月二十日届け出分(敬称略)

- ◇小泉 隆夫(南松野) 足ヶ久保公会堂建設用地へ 一七三.八六㎡
- ◇小泉ユキ江(南松野) 足ヶ久保公会堂建設用地へ 一五.五五㎡

シャローム富士川ギャラリー展示

- ◇二月一日(金)～十五日(金) ふじばら作業所・石川はま子絵手紙・作品展
- ◇二月十六日(土)～二十九日(金) 社会福祉施設「きぼうの里」作品展

津軽三味線ユニット『疾風』演奏会のお知らせ!!



～津軽三味線奏者【吉田兄弟】弟、吉田健一プロデュース～
若き才能あふれる次世代の津軽三味線奏者「疾風」が出演します。

中央公民館では、津軽三味線『疾風』の演奏会を開催します。

『疾風』は、今年度、津軽三味線全国大会において優勝しました。その独創性から生まれた素晴らしい音色を皆様にお届けいたします。

ご家族、お友達とお誘い合わせの上、お越しください。



- ★日時：3月15日(土)
開場16:00、開演16:30
- ★会場：中央公民館(ホール)
- ★出演者：疾風(吉田健一さん 他)
- ★入場料：3,000円(当日 3,500円) *全席自由
- ★券売所：中央公民館、松野公民館サンクレア、
総合体育館
- ★問合せ先：中央公民館(TEL81-2333)

※前売券は1月9日(水)より発売します。

シリーズ教育現場

学校二学期制を実施します

児童生徒の学校生活が一層充実することを目的として、また、近隣市町の導入状況等を踏まえ、平成二十年四月から学校二学期制を実施します。

二学期制では、学期が体育の日を含む三連休を区切りとして前期と後期に分かれ、通知表は年二回になります。春休みや夏休み、冬休みは基本的にこれまでと変わりません。



導入の効果

①行事や時間割・日課表の見直しにより、子どもにとって時間的・精神的ゆとりができます。

②七月、十二月にゆとりが生まれ、子どもと教師がじっくり向き合い落ち着いて学習する時間が増えます。

③評価期間が半年単位となるため、きめ細やかな指導のもとに適切な評価ができるようになります。

④通知表に費やしていた先生方の労力が3回から2回に減り、その分、子どもの学習や生活指導に積極的に取り組むことができます。

⑤教員の意識改革と授業改善により学校づくりに取り組み、これまで以上に、子どもたちが生き生きと活動でき、特色ある学校づくりが行いやすくなります。

⑥学校での学びと地域・家庭での生活の一体化を図り、「自らの生き方」を自ら切り拓く資質・能力を高めることができます。

◎問合せ先 富士川町教育委員会

(TEL八二四八四)

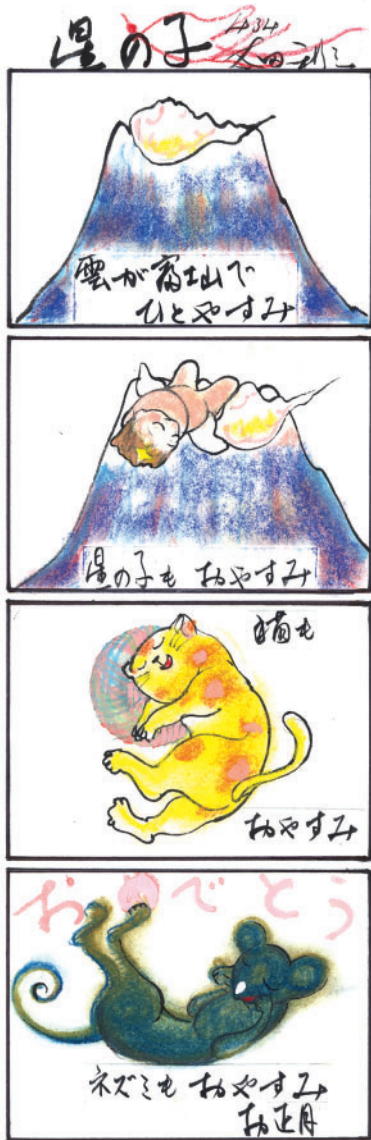

若鮎グループからのお知らせ

(富士川町健康づくり食生活推進協議会)



柔らかな鶏肉料理です

ヘルスサポーター育成事業で調理した料理をご紹介します。
ハチミツと酢を加えた柔らかな鶏肉料理です。旬の野菜を添えてお召し上がりください。



鶏の照り焼きサラダ風
(材料)6人分

鶏もも肉……………2枚
塩・こしょう・小麦粉……………適宜

A { ごま油……………大さじ1
醤油……………大さじ4
はちみつ……………大さじ4
酢……………大さじ4
にんにくのすりおろし……………1片分

ベビーリーフ……………2袋

【作り方】

- ①鶏肉は一口大に切って、塩、こしょう、小麦粉をまぶす。
- ②フライパンにごま油を熱し、①の両面をこんがり焼き、Aのたれでからめる。
- ③ベビーリーフを敷いた皿の上に、たれと一緒に②を盛りつける。

1人分の栄養価

エネルギー	222Kcal
たんぱく質	15.4g
脂質	11.5g
塩分	0.9g

俳句 花影俳句会

一里塚の榎の実散る町の辻	南町一	上野みつ子
紋付烏薬匠門と小走りに	堺町	植松未知男
湧水と池へ引く寺小春風	相生町	塚部 俊雄
野水仙あらけもてなす仮設小屋	蒲原	朝原きよじ
柿たわわ庭のオブジェとなりけり	新町	杉山 晴子
棟上げ終へ棟梁の荷へ冬の鯛	川坂	望月 洋子
お造りの大根のつま嵩高に	新町本町	土谷 光代
椋鳥の一斉攻撃突千両	八幡町	錦織 悦子
小春の旅館の銘菓は幸四郎	宮町	倉内美枝子
大家族おでん二鍋湯気立たり	宮町	柚木恵美子
山荘の一枚ガラス冬灯	幸町	小林 正子
ハイカートのヤッホー響く蜜柑山	新町本町	森中はる美
海鼠捕る海女の船の名ボセイドン	津市	松尾 秀一
牡蠣いかだ神鳥乗せてたゆたえり	津市	松尾 保子
へアーススタイル変心もして十二月	東町	遠藤 弘子
田仕舞の納屋にころがる虎鉄	南町一	影島 智子

静岡県勤労者総合美術展 出品作品募集中

応募作品は全て展示させていただきます。

募集作品 絵画(油絵、水彩画、版画、日本画、水墨画等)書、写真、手芸工作 など

応募期間 3月17日(月)～4月4日(金)

問合せ先 静岡県労働者福祉協議会
(TEL054-221-6241)

悪質な訪問販売にご注意

巧妙な手口を使って契約書にサインをさせ、消火器の点検や薬剤詰替えを行い、時には脅迫的な言動で高額な請求をされるなどのトラブルが管内で発生しています。

サインを求められた場合には、必ず何のサインか確認し、不用意にサインはしないでください。なお、住宅用火災警報器の販売も同様な手口を使いますので十分ご注意ください。

問合せ先 庵原地区消防本部予防課
(TEL054-375-6123)

国の教育ローンのご案内

【ご利用いただける方】

ご融資の対象となる学校に入学・在学される方の保護者で、世帯の年間収入が給与所得者については990万円以内、事業所得者については770万円以内の方

【お使いみち】

学校に入学・在学するために必要となる次の資金
学校納付金(入学金、授業料など)、受験にかかった費用(受験料、交通費など)、アパート・マンションの敷金・家賃、教科書代、学習用品費、通学費用など

【ご融資の概要】

融 資 額 学生・生徒1人につき200万円以内

返済期間 10年以内(交通遺児家庭または母子家庭の方については11年以内)

措置期間 在学期間内で元金の返済を据え置き可能

保 証 (財)教育資金融資保証基金または連帯保証人(1名以上)

利 率 年2.5%(平成19年11月12日現在の固定金利)

問合せ先 教育ローンコールセンター
(TEL0570-00-8656)

育てよう 一人ひとりの人権意識

平成19年度人権ポスターコンテストでは、社会問題になっている学校などにおける子ども同士の陰湿な「いじめ」の根絶を図ることや、相手の気持ちを思いやる明るい健全な社会を築くこと等、人権について考え表現する作品を募り、人権意識の普及高揚に努めました。

優秀賞 第一小学校5年 芦川祐里奈さん
「世界中のみんなで幸せになりたい」

奨励賞	第一小学校5年	花田有紀さん	「いじめをなくして幸せになろう」
奨励賞	第一中学校1年	中川優芽さん	「あなたはどっち？」
入 選	第一小学校6年	芦川実花さん	「勇気を出していじめをなくそう」
入 選	第二小学校6年	太田英吹さん	「STOP・The・いじめ」
入 選	第二小学校6年	小林真穂さん	「いじめをなくそう」
入 選	第二中学校2年	望月睦美さん	「笑いあえる幸せ大切な笑顔」
入 選	第二中学校2年	高岡 優さん	「みんな仲間、思いやりの心を育てよう」
町長賞	第一小学校6年	佐野彩華さん	「いじめをなくそう!勇気をもって手をさしのべて」



女性の健康診査のお知らせ

20～30歳代の若い世代でも、高脂血症、貧血などが増えています。あなたの生活習慣はかたよっていませんか？勤務先や病院等で健診を受ける機会のない方は、この健診をご利用ください。年に一度は、健診を受けて自分の健康をチェックしましょう。

日 時	2月14日(木)、15日(金) 受付 ①9:00～②10:00～
会 場	富士川町保健センター
内 容	身長・体重・体脂肪・血圧・骨密度測定、 尿・血液検査、健康、食事についての話など
対 象	20～30歳代の女性
定 員	各日35名(定員になり次第締切)
負 担 金	1,000円
申込方法	1月17日(木)より電話にて受付を開始
申込み先	富士川町保健センター(TEL81-4807)

こころの講演会

日 時	1月31日(木) 13:30～15:30
会 場	県富士総合庁舎(6階601会議室)
内 容	講演「精神障害者を地域でささえるために」 講師 山城厚生氏 (静岡福祉大学 社会福祉学部教授)
対 象	どなたでも参加できます
定 員	80名程度
受 講 料	無料
申込み先	静岡県富士健康福祉センター保健福祉課 (TEL65-2155)

駿河看護専門学校一般入学試験

試 験 日	2月5日(火)～6日(水)
出願期間	1月7日(月)～28日(月)
募集定員	30名(推薦・社会人入学含む)
受験資格	①高等学校を卒業または平成19年度卒業見込みの方 ②文部科学大臣が高等学校卒業以上の学力を有すると認定した方
検 定 料	6,000円(入学検定料)
試験会場	駿河看護専門学校
問合せ先	駿河看護専門学校総務課(TEL81-5011)

競争入札参加資格審査申請書について

合併後は富士市の入札制度に移行するため、競争入札に参加希望される方は、平成20年2月1日～29日の間に、富士市の平成20・21年度競争入札参加資格審査申請書定期受付に申請書の提出をお願いします。提出書類につきましては、富士市のホームページの入札情報をご覧の上、富士市内業者の申請方法(建設工事、測量・建設コンサルタント等)に基づいて提出してください。

問合せ先 役場／管理課(TEL81-4822)
富士市役所 財政部管財課契約担当
(TEL55-2727)

障害がある方の自動車税の減免制度

平成20年度分の自動車税から、障害のある方の減免制度が改正されます。なお、自動車取得税については、平成20年4月1日登録分から新制度が適用されます。

【主な改正点】

- ①「上肢機能障害の2級まで」及び「生計同一者等が運転する場合は、下肢機能障害3級まで」に減免の対象が拡大されます。
- ②減免対象となる方が複数の障害があるため、生計同一者等の運転で申請する場合は、総合等級を個別等級に読み替えます。
- ③減免の上限額が、自動車税は4万5千円まで、自動車取得税は300万円に自動車取得税率を乗じて得た額になります。

問合せ先 静岡財務事務所(TEL054-286-9130)

「静岡県最低賃金」改正のお知らせ

静岡県内の事業場で働くすべての労働者に適用される「静岡県最低賃金」(地域別最低賃金)は、平成19年10月26日から時間額697円となっています。静岡県内の特定の産業の事業場で働く労働者に適用される「産業別最低賃金」は、平成19年12月27日から改正されました。詳しくは、静岡労働局のホームページをご覧ください。

(<http://www.shizuokarodokyo.go.jp/>)

問合せ先 静岡労働局労働基準部賃金室
(TEL054-254-6315)

■ 新着図書 ■

新着図書情報は、毎週火曜日14:40～Radio-fでも放送しています。

児童図書

イサナ竜宮の闘いへ かくれんぼ	たつみや 章 / 作 せな けいこ / 作・絵
キャベツ	石井 睦美 / 著
きんいろのライオン	唯野 元弘 / 文
サンタクロースに会いました	増田 久雄 / 文
ふしぎの森のヤーヤー思い出のたんじょう日	内田 麟太郎 / 作
モグのクリスマス	ジュディス・カー / 作
よるくまくるよ	石津 ちひろ / 文
わたし、獣医になります!	井上 夕香 / 著

一般図書

アバノの再会	曾野 綾子 / 著
へんな立体	杉原 厚吉 / 著
お家でおこもりエステ	金子 エミ / 著
大人のアトピー、アレルギー&皮膚の悩み相談室	永倉 俊和 / 著
俺たちのガンダム・ビジネス	松本 悟 / 著
書き方のマナーとコツ	杉山 美奈子 / 監修
カレンダーボーイ	小路 幸也 / 著
消しゴムで年賀状	深沢 紅炉 / 著
高度3万フィート、思うがまま	坂井 優基 / 著
雑穀美食	植木 もも子 / 著
図説子どもに伝えたい日本人のしきたり	三橋 健 / 著
ネット君臨	毎日新聞取材班 / 著
農業ブランドはこうして創る	後久 博 / 著
無間道	星野 智幸 / 著
やってはいけない育毛・発毛法	伊藤 勝文 / 著
はじめての着つけと帯結び	根橋 寿恵子 / 監修

みんなのQ&A

【公園の設置について】

Q 子ども達の遊び場(公園)を造っていただけませんか?

A 松野児童館周辺には、八幡小車公園の計画があります。その他につきましては、用地等の問題もあり



詳細計画は、現在ありません。公園の必要性は認識しておりますので、条件が整えば計画の可能性はあります。詳細につきましては、役場建設課都市計画スタッフ(TEL81-4809)までお問い合わせください。

※ここでは、皆さんから寄せられました町政に対するご質問やご要望の中で、広く町民に周知していく必要があるものをご紹介します。なお、基本的には「町民の声」や「ご意見・お問い合わせ」を通じて寄せられたご質問やご要望は、直接ご本人に回答させていただいておりますので、回答が必要な場合は氏名・電話番号を明記願います。

富士川楽座情報

すべてのお問い合わせ
富士川楽座 事業部 TEL 0545-81-5555(代)
www.fujikawarakuza.co.jp

体験館どんぶら

入場料:
大人600円
小人300円

冬の特別展 “エコロリッ”

ボールが転がるいろんなしかけ。
家庭にある物で作った「ころころ装置」
を特別展示!

〈期間〉12/22～2/25 火曜定休

しかけおもちゃを作ろう!

- びこびこカプセル作り (無 料) 12:00、15:00
- セレクトスコープ作り (200円) 10:30、13:30
- 不思議スロープ作り (500円) 12:30、15:00

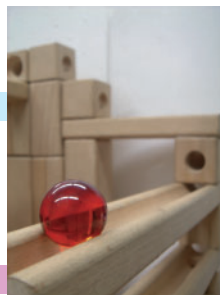

わいわい劇場

入場料:大人600円 小人300円

フラネット・ワンダーランド ～宇宙おもしろ百科～

太陽系の不思議を探る宇宙旅行へ出かけよう!
1/31までの期間限定上映です。

①10:30 ②13:00 ③14:30 ④16:00

【セット上映】冬の星空案内



© Benesse Corporation

「しまじろうのほしのひみつゆきのひみつ」も上映中!
上映時間 ①9:45 ②11:45 ③13:45 ④15:15

フジヤマギャラリー

富士山写真展 芙蓉譚写真の会

雄大な富士山の写真を多数展示。新春にふさわしい展示会です。

1/13(日)～1/27(日) 入場無料

10:00～17:00 (最終日は16:00まで)

富士山コーナー

眺望抜群の新コーナー

晴れた日には富士山を一望!
富士山模型やパネル展示コーナー
に加え、富士山グッズも充実して
います。富士山の水で入れた、美
味しいコーヒーも販売中です。



富士川っ子エコクラブ活動報告

12/16(日)そばうち体験を行いました

11月に収穫したそばの実を使ってそば
打ち体験を行いました。協力しながら、
こねたり伸ばしたり…。最後にみんなで
試食もして大満足。食べ物の大切さを
感じながら、おいしくいただきました。



まちのメモ

平成19年12月27日現在
人口 16,813人
男 8,196人
女 8,617人
世帯数 5,563世帯

広報ふじかわ

1月号 No.558
2008.1.9

発行/富士川町企画課 ☎0545-81-4802 FAX0545-81-2710
〒421-3305 静岡県庵原郡富士川町岩淵121番地
ホームページアドレス http://www.fujikawa-cho.com/
電子メール homepg@town.fujikawa.shizuoka.jp

印刷/佐野印刷株式会社 静岡県静岡市清水区上1丁目13番17号