

ふじかわ

6
No.539
2006年(平成18年)

まちの未来を託します



平成18年5月29日 富士川町長選挙 当選証書附与式
富士川町議会議員補欠選挙 当選証書附与式

●今年目標「やさしい心で助けあい」

- 第一小学校耐震補強・大規模改造工事 北・東棟完成・・・2～3
- 富士川町行財政改革プラン 施設の使用料の見直し・・・4
- 宝くじ助成事業・・・5
- 皆さんの国等に対する苦情や要望などを代弁します・・・5

中央公民館図書室 新着図書

新着図書情報は、毎週火曜日14:40～Radio-fでも放送しています。

児童図書

あおい玉あかい玉しろい玉	稲田 和子/再話
あめのりのおくりもの	ふくざわ ゆみこ/さく
海から来たマリエル	ブライアン・ジェイクス/作
おさるのジョージがっこうへいく	M.レイ/原作
おさるのジョージしょうぼうしゃにのる	M.レイ/原作
おさるのジョージとしゃかんへいく	M.レイ/原作
おさるのジョージびっくりたんじょうび	M.レイ/原作
波の白馬	阿部 夏丸/文
ねこのせんちょう	マトレーヌ・フロイド/作
フナの森は宝の山	平野 伸明/文
プラネット・キッドで待ってて	ジェイン・レスリー・コンリー/作
まいごのペンギンピコどっちこっちあっち	スヴェトラン・ユナコピッチ/作
ハンダのびっくりプレゼント	アイリーン・ブラウン/作

一般図書

愛の島	望月 あんね/著
栄光なき凱旋 上	真保 裕一/著
栄光なき凱旋 下	真保 裕一/著
ガイドブック裁判員制度	河津 博史/著
偽装報告	高任 和夫/著
9.11あの日ニューヨークは…	伊藤 充宏/著
刑事の墓場	首藤 瓜於/著
大罪	江上 剛/著
月とシャンパン	有古 玉青/著
内臓脂肪を減らす本	工藤 一彦/著
百箇先生月を踏む	久世 光彦/著
ふだん着のコースージュ	村上 伊万里/著
棟居刑事の荒野の証明	森村 誠一/著
もしも、私があなただったら	白石 一文/著
山姥の夜	沢田 ふじ子/著
ルート350	古川 日出男/著
墓の話	高橋 たか子/著
ワーキングママ応援ガイド	主婦の友社/編

みんなのQ&A

【住民アンケート調査の件について】

Q 昨年度末に二十歳以上の町民から二千人を無作為に抽出し実施したアンケート調査で、富士市との合併について賛成が86%という集計結果であったようですが、町民にとって合併問題は大事な件ですので、アンケート調査を実施するなら町民全員に実施するべきではなかったでしょうか？

A 今回のアンケート調査は、回収率を推定して、信頼できる回収数になるようにサンプル数を決めたものです。

調査結果を統計学的な考え方にあてはめると、仮に回収数が1万を超えても、その傾向は2%程度の違いであると言われています。全住民にアンケート調査して、この2%程度の違いを解消することは、費用対効果の面からも適当でないことをご理解ください。

※町民の皆さんの町政に対するご質問やご要望は、総合体育館、サンクレア、松野老人憩いの家、中央公民館、富士川郵便局、役場玄関に設置された「町民の声」と書かれたポストに投書されるか、当町のホームページにある「ご意見・お問合せ」をご利用ください。

市町村合併について
住民アンケート調査のお願い
皆様には、平素から富士川町合併についてのご理解ご協力をお願い申し上げます。
さて、この度のアンケート調査は、富士川町の重要課題であります市町村合併について、皆様からのご意見を伺い、町の将来を明確にするために、今後のまちづくりに反映していくことを目的に実施するものです。
なお、本アンケートは富士川町にお住まいの20歳以上(平成17年4月1日現在)の方を対象として実施いたします。

富 ◆ 士 ◆ 川 ◆ 楽 ◆ 座 ◆ 情 ◆ 報

第5回 ふじかわ環境創造祭

期 日 6月25日(日)
会 場 富士川楽座
時 間 10:00～16:00
主催/富士川町・富士川町教育委員会・富士川まちづくり(株)

地球温暖化防止!暑い地球を冷ませ大作戦

年々関心が高まる環境問題に、あなたも触れて見ませんか?当日は、楽しいイベントをたくさんご用意しておりますので、皆様お誘い合わせの上、ぜひ、富士川楽座へご来場ください。

イベント1 環境エネルギーショー

地球温暖化をテーマにした、当日まで謎がいっぱい環境ショー!
2F富士川体験館どんぶら ①11:30～ ②13:30～

イベント2 紙パックと花の苗を交換

牛乳パック5枚と花の苗が交換できます。
3Fふれあい産品市場前 11:00～ ※限定200ポット

イベント3 小・中学生環境創造コンクール 4Fギャラリー

イラストと環境標語の入賞作品・環境パネル展示
開催日:6月16日(金)～7月2日(日) 10:00～17:00

イベント4 体験館どんぶら・わいわい劇場無料

環境創造祭限定イベント開催! 10:00～16:00
体験館どんぶら・わいわい劇場入場無料。

富士川っ子エコクラブ活動報告



5月21日(日)に、第2回目の活動を行いました。
今回の活動は、楽座農園でさつまいもとカボチャの苗植えをおこないました。
主催 富士川っ子エコクラブ実行委員会

イベント5 館内ラリー

クイズラリー・スタンプラリーで景品を手に入れよう!

イベント6 もったいないふろしき展示 2F

小池環境大臣デザインのふろしきを展示。
ふろしきを使って、過剰包装を断ろう。

お問合せ 富士川楽座 TEL 81-5555(代)

まちのメモ
平成18年6月1日現在
人 口 17,418人
男 8,532人
女 8,886人
世帯数 5,394世帯

広報ふじかわ

6月号 No.539
2006.6.14

発行/富士川町企画課 ☎0545-81-4802 FAX0545-81-2710
〒421-3305 静岡県庵原郡富士川町岩淵121番地
ホームページアドレス <http://www.fujikawa-cho.jp/>
電子メール homepg@town.fujikawa.shizuoka.jp
印刷/佐野印刷株式会社 静岡県静岡市清水区上1丁目13番17号



第一小学校耐震補強・大規模改造工事 北・東棟完成



平成十七年七月より開始された第一小学校耐震補強・大規模改造工事（北・東棟）が、平成十八年二月に完成しました。その後、児童および父兄の協力による引越しが行われ、三月より校舎の使用を開始しました。

校舎は、薄いピンク色からアイボリーを基調とした色に塗り替えられ、サッシはスチール製からアルミ製に交換され、ガラスは、学校用の※強化ガラスにすべて改修されました。

一階二階中央部の窓枠と昇降口には、耐震用の※ブレースが設置されました。開口位置が変更された箇所には、補強のための鉄筋コンクリート壁を新設していますが、構造上、補強壁を設置できない箇所には、コンクリートを増し打ちし、耐震に万全を期しています。また、ベランダを撤去し軽量化を図ることで、耐力不足が解消されました。

校舎北側には、以前給食センターとして使用していた所が改修され、放課後児童クラブ（現在仮事務室）を設置し、また、中央玄関が児童昇降口として、あらたに改修されました。

衛生設備関係では、赤水の原因

であった全ての給水管が交換され、また、三つあった単独浄化槽は、一つの合併浄化槽にまとめられています。

電気設備では、今まで非常に暗かった教室、廊下、階段等の電灯の増設、キュービクルの新設等が行われました。

また、工事中に見えられた躯体の劣化部分もすべて補修され、建物本体の強化も行われました。

※ブレースとは、家造りで言うところの筋交いに当たります。ブレースを梁の間に配することで張力が生じ、水平方向の歪みを小さくし、耐震力が増します。

※ガラス事故は、重大事故につながるケースがあり、また、学校は災害時の避難場所としての機能をも考慮する必要があります。このことから、ガラスには、次のような安全設計が要求されました。

- ① 破損しにくく
- ② 加撃物が貫通しにくく
- ③ 破片が飛散しにくく
- ④ 破片が鋭利でなく、しかも小粒であること



ベランダが撤去された校舎▼



▲ブレースが設置された教室



▲あらたに改修された児童昇降口



▲清潔感のあるトイレ

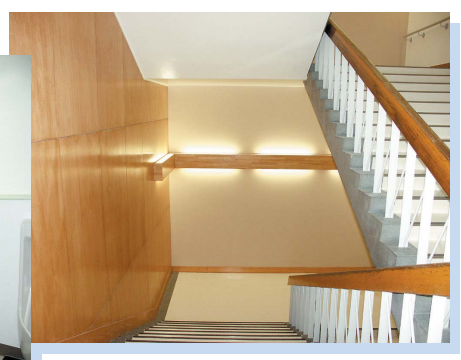

▲明るくなった階段

※ランクとは、静岡県が独自に策定した判定基準に基づき、耐震性能を四段階にランク分けしたものです。Iaは、東海地震が起きてても軽微な被害にとどまり、地震後も建物を継続して使用できる建物を言います。

このような耐震補強工事により、北・東棟は、工事前の※ランクⅡからランクIaまで上がりました。

新しい校舎になったの感想は？

児童の声

- ・ 綺麗で気持ちが良い
- ・ 掃除がしやすい
- ・ 教室が広く感じる

先生の声

- ・ トイレ・手洗器を新設し給排水管を交換したため、清潔になり衛生面が解消されました。
- ・ 照明器具が充実し、どの箇所も明るくなり、目の疲れが軽減されました。
- ・ 以前は蝶番の調子が悪く、戸締まりにも一苦労していましたが、新校舎はクレセント形式になり、楽になりました。
- ・ 旧校舎では壁の亀裂などが至る所にあり不安でしたが、ブレースなどが設置され、今は安心して子ども達に教えることができます。

今後の工事予定について



三月よりすでに西棟の工事が開始されており、北・東棟工事同様、耐震補強と校内の照度調整に配慮します。また、子どもの読書活動離れの対策として四階に設ける図書室は、教室二つ分と大きく、これにより図書の実用を図ります。

年内は、周辺の方々や役員にお越しになる方へ、騒音や工事車両等でご迷惑をお掛けしますがご理解とご協力を宜しくお願いします。

宝くじ助成事業

本年度、新町・新町本町区では、公民館におけるコミュニティ活動の増進のため、(財)自治総合センターの宝くじ助成事業(一般コミュニティ助成事業)を受けて空調設備を整備しました。今後は、公民館の利活用の増加が期待されます。

宝くじ助成事業とは、コミュニティづくりの推進を図るため、(財)自治総合センターが宝くじの普及広報事業として受け入れる宝くじ受託収入を財源とし、コミュニティ活動のための施設または設備の整備に対して助成するものです。



宝くじは豊かさ築くチカラ持ち。
宝くじは、広く社会に役立てられています。

皆さんの国等に対する苦情や要望などを代弁します

この度、当町の行政相談委員であります田村和彦さんが、静岡行政評価事務所長より感謝状を受けました。

行政関係等に対する苦情や要望などの相談がありましたら、田村さん(TEL85-2268)にご相談ください。また、本紙カレンダーで紹介してありますように、毎月松野公民館サンクレアと地域福祉センターでも行政相談を行っていますので、お気軽にご利用ください。



修学旅行できらりタイムを体験

第二中学校では、三年生が五月の二十四日から二十六日の二泊三日で京都・奈良に修学旅行へ行きました。スケジュールには、以前本紙でも紹介しました「きらりタイム」II 総合的な学習の時間」が設けられていて、今までのきらりタイムの集大成がここで試されます。事前に「京都を知ろう」をテーマに、各々で京都について調べたいことなどをまとめ、興味内容が似た者同士でグループになり、課題とその解決策を模索します。

今回取材させてもらった太田将司くんを始めとする六人のグループでは、静岡と京都の文化や産業の違いに着目し「漬け物」に興味を持ちました。そこで、京都の漬物屋で商品の販売と袋詰めを体験することにしました。

現場では、接客の難しさや正確に同じ作業を継続してやることの大変さを感じたそうです。また、次々と開発される新しい商品に、チャレンジすることの素晴らしさを知ったそうです。



三学年主任の塩川和正先生は、「体験先へのアポイントメントから当日の体験学習を通して京都の人や物と関わり、京都の文化や歴史を肌で感じる事ができたのは、これを機に、郷土を見つめ直し身近な社会への関心を高めて欲しい」とおっしゃっていました。きらりタイムは生徒に何らかの意識変化をもたらし、残された中学生生活と今後歩む大人への階段の手助けになることでしょう。

町政の羅針盤 ~第2回~ 富士川町行財政改革プラン

◆施設の使用料の見直し◆

取組内容

- ◆施設の使用料金の見直し(値上げ、値下げ)
 - ◆利用時間の見直し(利用時間の延長等)
 - ◆減免措置の廃止
- 平成18年4月より改定

■受益者負担の原則に応じた見直し

下記の表は、町施設の1年間の維持管理費です。この維持管理費のうち、受益者(施設を利用した方)の使用料で賄われた部分は、およそ10.6%で、残りの89.4%は、皆様の税金で賄われています。今回の改定は、税金で賄う割合を少なくしよう、利用した方にもう少し負担してもらおう、という改定です。

【町施設の維持管理費(16年度決算額)】

(単位:千円)

施設名	維持管理費	使用料収入(受益者負担額)	差引額(税金で賄われた金額)
中央公民館	22,212	1,195	21,017
サンクレア	9,759	832	8,927
総合体育館	22,545	4,950	17,595
河川敷スポーツ広場	11,008	0	11,008

※維持管理費には、人件費・減価償却費は含まれていません。

【主な料金改定】

- ◆河川敷憩いの広場 → 新たに料金設定
- ◆体育館(総合体育館・学校体育館等) → アリーナの面積・使用区分により見直し(総合体育館は値上げ、学校体育館は値下げ)
- ◆中央公民館 → ホールのみ値上げ、減免措置の廃止
- ◆サンクレア → 減免措置の廃止

■公平性を重視した見直し

- ◆施設によって、利用時間がばらばらであった → 利用時間の統一を図った
- ◆類似施設において、料金設定にばらつきがあった → 料金設定方法の統一を図った
- ◆施設の使用に際し、無料の団体と有料の団体とがあり、格差があった → 減免措置の廃止

■利用者の皆様へのお願い!

現在、富士川町は大変厳しい財政状況が続いています。このような中、利用者の皆様には、今まで以上にご負担をいただくこととなり、心よりお詫びを申し上げます。

行政においては、研究を重ね、益々使いやすい施設運営に努めてまいります。利用者の皆様におかれましては、これまで以上に施設を大切にご利用いただきますようお願いいたします。



まちのびっぴり

三年目の確立された 味わいを!

四月二十八日(金)、今年のキウイフルーツワインの発表会が、するが路農協富士川支店で行われました。リニューアルして早三年目を迎えます。

富士川町産のキウイフルーツを使用した限定数量三千本の貴重なワインは、同日、町内十一箇所の酒店で販売を開始しています。



九十五歳 おめでとーございます

五月八日(月)、佐藤志ゆんさん(八幡町)と芦澤たけさん(小池)が九十五歳をむかえられました。

お二人とも、老人保健施設で医療ケアや介護サービスの提供を受け、家庭への復帰を目指しています。当日はご家族の方が代理で、町長から寿詞と長寿祝い金を受け取りました。



火の見櫓と 鯉のぼりがコラボ

五月五日(子どもの日)、久保田農園(南松野)で「こいのぼりの郷」なるイベントが開催されました。

農園に設置された火の見櫓と約二百匹の鯉のぼりの下、もちつき大会やお笑いライブ、日本舞踊など様々な催しが展開され、親子連れで賑わっていました。



頼りにしています 消防団応援隊

五月九日(火)、中央公民館で消防団応援隊発会式が行われました。消防団応援隊とは、災害発生時に消防団員が十分に確保できない際、ボランティアとして支援していただける方々です。応援隊には、消防団・消防署のOB四十六名が登録していただきました。



こんな景色見られて感動

五月二十一日(日)、第十六回富士川健康ウォークが町内で開催されました。今回は、第二東名富士川橋を望む展望台に向かう遊歩道を、コースに取り入れました。

当日は、汗ばむくらいの陽気でしたが、第二東名富士川橋を望む絶景とそこに吹く風が参加者の疲れを癒していました。ゴールでは、緑化推進活動の一環でイントマの花やナスの苗などが、参加者に配られました。



当選おめでとうございます

五月二十八日(日)、富士川町長選挙および富士川町議会議員補欠選挙が行われました。

町長選挙では現町長の坪内伸浩氏が三期目の当選を果たし、町議会議員補欠選挙では、深澤知巳氏が初当選しました。おめでとうございます。



健康料理を 研究しました

五月十一日(木)、月に一度の若鮎グループの活動日です。

今回は、最近話題のメタボリックシンドローム(内臓脂肪症候群)による高血圧、高脂血症、糖尿病の予防をテーマに、町民の皆さんが健康に生活を送れるような料理メニューをグループで研究しました。子どもから大人まで食に対する知識を広めたいと頑張っています。



【町長選挙結果】

当 坪内伸浩 四七三三票
井上 保 三一六三票
田邊輝真 二〇六六票

【町議会議員補欠選挙結果】

当 深澤知巳 六五七三票
川端寿八 二八五八票

2006 July
7月
予定表

- 公** 中央公民館休館日
- 体** 総合体育館休館日
- サ** サンクレア休館日
- 児** 児童館休館日

日 sun	月 mon	火 tue
<p>2 サ児</p> <p>富士川クリーン作戦 8:00~/河川敷スポーツ広場</p>	<p>3 公体児</p> <p>基本健康診査 受付13:15~14:15/サンクレア</p>	<p>4</p> <p>手芸教室 10:00~/サンクレア 基本健康診査 受付13:15~14:15/サンクレア ヘルシーライフ教室⑤ 9:30~12:30/保健センター</p>
<p>9 サ</p>	<p>10 公体児</p> <p>基本健康診査 受付13:15~14:15/保健センター</p>	<p>11 児</p> <p>基本健康診査 受付13:15~14:15/保健センター</p>
<p>16 サ児</p>	<p>17 公サ児</p> <p>海の日</p>	<p>18 公体児</p> <p>手芸教室 10:00~/サンクレア 基本健康診査 受付13:15~14:15/保健センター</p>
<p>23 サ</p> <p>父親ソフトボール大会 9:00~/河川敷スポーツ広場 ウイングアリーナインディアカ大会 9:00~/総合体育館</p>	<p>24 公体児</p> <p>結婚相談 9:30~12:00/地域福祉センター 基本健康診査 受付13:15~14:15/保健センター</p>	<p>25 児</p> <p>基本健康診査 受付13:15~14:15/保健センター 成人健康相談 9:00~11:00/保健センター</p>
<p>30 サ児</p>	<p>31 公体児</p> <p>固定資産税2期納期 国民健康保険税2期納期 介護保険料2期納期 婦人科検診 集合12:50/蒲原病院</p>	

大事に育てています

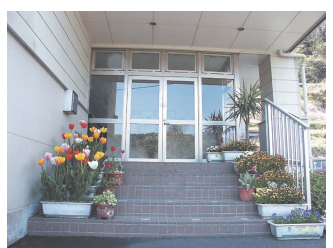

給食センターでは、職員で持ち寄った花の種や球根をプランターで育てて、給食センター玄関口に置き、来客者を出迎えています。6月には、どんな花が出迎えてくれるのかな？

水 wed	木 thu	金 fri	土 sat
<p>5</p> <p>初級パソコン教室 19:00~/サンクレア 基本健康診査 受付13:15~14:15/サンクレア</p>	<p>6</p> <p>年金相談 9:30~14:30/サンクレア 初級パソコン教室 19:00~/サンクレア 基本健康診査 受付13:15~14:15/サンクレア</p>	<p>7</p> <p>犬・猫の引き取り 9:00~10:00/富士総合庁舎 基本健康診査 受付13:15~14:15/サンクレア 乳幼児相談 9:00~11:30/保健センター</p>	<p>1</p> <p>文学講座 10:00~/中央公民館</p>
<p>12</p> <p>初級パソコン教室 19:00~/サンクレア 基本健康診査 受付13:15~14:15/保健センター</p>	<p>13</p> <p>初級パソコン教室 19:00~/サンクレア 基本健康診査 受付13:15~14:15/保健センター</p>	<p>14</p> <p>心配ごと相談 10:00~15:00/サンクレア 結婚相談 10:00~13:30/サンクレア フィットA教室 10:00~/サンクレア 基本健康診査 受付13:15~14:15/保健センター</p>	<p>8</p>
<p>19</p> <p>職業安定所職業相談 9:30~11:30/役場 初級パソコン教室 19:00~/サンクレア 基本健康診査 受付13:15~14:15/保健センター こころの相談(予約制) 13:30~16:00/富士保健所(TEL65-2155) ヘルシーライフ教室⑥ 9:30~12:30/保健センター 定期清掃/サンクレア</p>	<p>20</p> <p>年金相談 9:30~15:00/役場 心配ごと相談 9:30~15:00/地域福祉センター 初級パソコン教室 19:00~/サンクレア 基本健康診査 受付13:15~14:15/保健センター 若鮎グループ活動 9:30~/保健センター</p>	<p>21</p> <p>犬・猫の引き取り 9:00~10:00/富士総合庁舎 フィットA教室 10:00~/サンクレア 基本健康診査 受付13:15~14:15/保健センター</p>	<p>15</p> <p>おばあちゃんのおはなしかい 10:30~/中央公民館</p>
<p>26</p> <p>初級パソコン教室 19:00~/サンクレア 基本健康診査 受付13:15~14:15/保健センター</p>	<p>27</p> <p>初級パソコン教室 19:00~/サンクレア 基本健康診査 受付13:15~14:15/保健センター</p>	<p>28</p> <p>下水処理場使用料6・7月分納期 水道料6・7月分納期 犬・猫の引き取り 9:00~10:00/富士総合庁舎 フィットA教室 10:00~/サンクレア 基本健康診査 受付13:15~14:15/保健センター</p>	<p>22</p>
<p>29</p> <p>ビギナー講習会 13:30~/総合体育館 (随時予約電話受付中!) TEL81-2111</p>			



※予定は予告なしで変更することがありますが、ご了承ください。

毎年6月は食育月間！ 毎月19日は食育の日！食生活を見直してみよう！

国の食育推進計画ができました。

現 状

飽食の時代
外食・店・食品の多様化
忙しい生活
情報の氾濫
核家族化

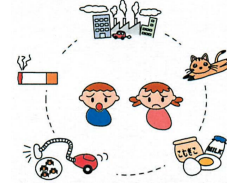

その結果

好きな物だけ食べる
情報の選択の難しさ
野菜不足
子どもや中高年の肥満傾向
20歳代女性のやせ傾向
運動不足
孤食
食の大切さや感謝の気持ちの希薄
健康な生活を送る為の自己管理能力の低下



今 後

国民が生涯にわたって健全な心身を培い、豊かな人間性を育むことができる社会の実現を目指し、**食育を国民運動**として、展開します。

(目 標)

- ① 食育に関心をもっている国民の割合(70%→90%)
まず、関心を持ってください。
- ② 朝食を欠食する国民の割合(子ども4%→0%、20代男性30%→15%)
朝食は1日の活力源、体や脳の働きがよくなります。
- ③ 学校給食における地場産品を使用する割合(21%→30%)
富士川町でもキウイフルーツ、みかん、しいたけ等を使っています。
- ④ 「食事バランスガイド」等を参考に食生活を送っている国民の割合(60%)
食事バランスの駒です。1日の食べ量を把握しよう。
- ⑤ 内臓脂肪症候群(メタボリックシンドローム)を認知している国民の割合(60%)
へそ周り(腹囲) 女性90cm以上 男性85cm以上は、要注意です。
- ⑥ 食育の推進に関わるボランティアの数(20%増)
興味をもって、健康増進の為、食育ボランティアに参加しましょう！
- ⑦ 教育ファームの取組がなされている市町村の割合(42%→60%)
教育ファームとは、酪農体験を通して、心・いのち・食の教育を行うことです。
- ⑧ 食品の安全性に関する基礎的な知識を持っている国民の割合(60%)
輸入食品、農薬、食品添加物、遺伝子組替食品、環境汚染等に関心を持ちましょう。
- ⑨ 推進計画を作成・実施している割合(都道府県100%、市町村50%)
富士川町では、皆さんのご意見を聞きながら推進計画を作成します。

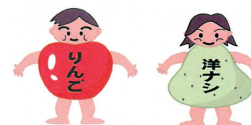

今年の四月から役場健康福祉課内に設置されました 「富士川町地域包括支援センター」のQ&A

Q 地域包括支援センターってなんですか？

A 四月から介護保険制度が見直され、介護状態にならないためのサービス(介護予防サービス)に重点が置かれるようになりました。そのため、高齢者等が住み慣れた地域で自立した日常生活が過ごせるよう、専門的な視点で支援を行うためすべての市町村に設置されました。

Q どんなことをしてくれるの？

A 仕事内容は、大きく分けて四つ。①介護予防事業のお手伝いをします。介護保険で要支援一および二

に認定された方が受けるサービス(介護予防サービス)計画を作ります。

②総合的な相談・支援を行います。介護認定を受けていない方で介護が必要になる恐れのある方や問題を抱えたまま生活している方を把握し、安心して生活ができるよう支援します。

③ネットワークづくりを行います。高齢者の皆さんにとってより暮らしやすい地域にするため、様々な機関とのネットワークを作り、虐待防止などに努め、困難な事例に対応できる体制を作ります。④ケアマネジャーへの支援を行います。介護保険の要介護の皆さんを支えているケアマネジャーへの指導や支援を行い、介護サービスを適切に実施し、自立できる高齢者を増やしていきます。

Q どのような時連絡すればいいの？
A 次のような時は連絡ください。

- ① 介護保険で要支援一および二と認定された時
 - ② 一人暮らしや高齢者世帯で頼る人がなく不安を抱えている時
 - ③ 日常生活で何か困っていることがある方や相談したい時
- ご近所や知り合いの方のことも、どうぞお気軽にご相談ください。

福祉 情報ボックス

問い合わせ先

地域包括支援センター
☎81-4820

町への寄付金等 4月21日～5月20日届け出分(敬称略)

◆国際ソロプチミスト代表 室田悠紀子(蒲原)
各町立保育園・幼稚園へ10,000円

シャローム富士川ギャラリー展示

◆6月16日(金)～6月30日(金)
富士川町文化協会 あみあみクラブ作品展
◆7月1日(土)～7月16日(日)
富士川町文化協会 写真部作品展

戸籍のまど

四月二十日～五月二十日届け出分(敬称略)

おめでと

区名	氏名	年齢	区名	氏名	年齢
相生町	佐野直子	68	小池	岡崎陽翔	衆一
堺町	中野康男	78	南町二	小林美桜	洋樹
川坂	井出千代子	57	南町二	望月悠	幸司
新町本町	渡邊ふみ	92	富士松野	溝口裕大	直紀
新町本町	古川松江	90			
東町一	若月富男	79			
東町二	若月由香	27			
東町二	梅本恵美子	76			
南町二	村松芳野	69			
低下町	遠藤博	76			

おくやみ



若鮎グループからのお知らせ

(富士川町健康づくり食生活推進協議会)



「新じゃが」がおいしい季節です

新じゃがは、栄養価が高くビタミンCも多く含まれ低カロリーなので、この時期おすすめの食品です。

是非、ご家庭で作ってみてください。

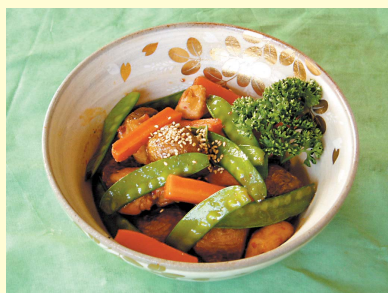

新じゃがと鶏肉のぴり辛煮 (材料)6人分

小つぶ新じゃが	500g
鶏肉もも	300~500g
いんげん	80g
人参	小1本
油	適量
水	1.5カップ
砂糖	大さじ2
酒	大さじ3
A 醤油	大さじ3
豆板醤	大さじ1/3
みりん	大さじ1

【作り方】

- ① 新じゃがは皮付きのまま、きれいに洗い水気を切っておく。
- ② 鍋に油を半分入れ、ころがしながら、中温(170~180度)にて、5~6分揚げる。
- ③ 鶏肉は、2cm位のそぎ切りにし、両面を焼き色がつくまで2~3分焼く。
- ④ 新じゃがと鶏肉をまぜ、調味料と合わせ中火にて、4~5分煮る。
- ⑤ 人参とさやえんどうをさっと湯通し、④に和えて出来上がり。

1人分の栄養価

エネルギー	205Kcal
たんぱく質	12.1g
脂質	5.9g
食物繊維	2.5g
塩分	1.0g

俳句 まきの木大学俳句クラブ

野水仙逢ふ人も無く径返す 厳寒の聴聞堂に坐するなり お降りやいつしか晴れて子ら集ふ 朝寒のそそくさと掃く厨口 地下足袋を乾して勤労感謝の日 群生の水仙の上舟走る 墨太き賀状の友の恙なき 山里の一樹華やぐ野梅かな 雪深き麓村より林檎着く 余白なき句帖と練りて去年今年 臘梅に触れたきほどの黄の光 背戸川に鴨と鴉の無視し合ふ 子親の句碑なぞりし指に寒の水 ままごとの客となりとり春の庭 いてふ散る夕日まぶしき寺の庭 鴟高富士測候所よく身ゆる 大楠や匠それぞれ三尺寝 大寒や富士立つ空にかげりなし 畑仕事終へて家路や夏燈 風光りささやき交はす庭の木々 本堂に白き息満つ初調経	植松 昭代 齊賀佳代美 植松 み江 池谷 淑子 齋藤 雪恵 長嶋 芳郎 望月美智子 浦田 宏 影山 節子 望月 延子 齋藤 茂代 上野 君江 佐野 謹子 望月 佳子 大津かほ子 望月 和子 佐野 正治 西尾 三良 渡部 和夫 望月 隆 渡邊 碧海
--	---

公民館インフォメーション

「おばあちゃんのおはなしかい」のお知らせ!

中央公民館図書室では、毎月第3土曜日の午前10時30分から11時30分まで、幼児から小学校低学年の子どもたちを対象に「おばあちゃんのおはなしかい」を行っています。

おはなしかいでは、絵本のよみかきせを行うほか、なぞなぞや折り紙などには、子どもたちも参加して楽しい時間を過ごしています。どなたでも参加できますので、ぜひ一度のぞいてみてください!

日時 6月17日 7月15日 10:30~11:30
場所 中央公民館 図書室(おはなしつ)
問合せ先 中央公民館(Tel.81-2333)



中央公民館・サンクレアで作品を発表しませんか?

あなたも作品展開いてみませんか?中央公民館と松野公民館サンクレアでは、1階ロビーにおいて作品展示としてのスペースを無料で提供します。絵画や工作、写真や書道など様々な作品を展示することによって、作品にも色々な表情が生まれることでしょう。

各館事務室まで、お気軽にお問い合わせください。

展示内容 絵画、写真、布製品、木工作、生け花、書道など種類は問いません

展示期間 1日~2週間(公民館のイベントなどで、展示日数が制限される場合もあります)

展示方法 パネルと机は無料で貸し出します(数やスペースに限りがあります)

問合せ先 中央公民館(Tel.81-2333) 松野公民館サンクレア(Tel.56-1055)



書道部

何時となく生徒が集まって机や椅子が並び、先生の机の上に前回練習した清書が置かれる。それから今日習う手本の書体や書く上の注意があり授業が始まる。清書に朱墨で添削されて返される。上手な書には〇がつけられるので、年甲斐もなく嬉しくなる。新しく入部された方も、先生の指導で、すぐに同じ手本で書けるようになる。書道をやっていてよいと思うことは、雑念とさよならできることだと私は思っている。

(まきの木大学書道クラブ長)



社交ダンス部

ダンスが初めてという方にも丁寧に指導してくださる先生を中心に、昔聴き覚えのある懐かしい曲に合わせて手足を動かすことが高齢者の脳の若返りに役立ち、背筋を伸ばすことで姿勢も良くなり、ダンスを楽しむこと、心身共に明るく生きる糧となるものと思います。毎月、第三火曜日午後時から練習していますので、是非見学にお越しください。特に男性の入部をお待ちしています。

(まきの木大学社交ダンスクラブ長)

【問合せ先】

中央公民館(八二二三三三)



まきの木大学のクラブ活動を紹介します!

富士川クリーン作戦参加者募集

7月の河川愛護月間に合わせ、河川美化と河川愛護を目的に「富士川クリーン作戦」を実施します。皆さん、奮ってご参加ください。参加希望の方は、6月26日(月)までにお申し込みください。

日時 7月2日(日) 受付開始8:00～(小雨決行)
会場 富士川河川敷憩いの広場(駐車場に集合)
作業区間 旧国道1号線富士川橋から東海道新幹線鉄橋先までの堤防道路とその周辺
服装 作業可能な服装
その他 金ばさみ・ゴミ袋・軍手・タオルは町で用意
申込み先 役場／産業環境課(TEL81-4805)

第20回
ふじかわ夏まつりのご案内

ふじかわ夏まつり実行委員会では、第20回ふじかわ夏まつりの総踊り大会の出演団体や花火スポンサーを募集しています。

日時 8月5日(土) 18:00～21:00
会場 富士川河川敷憩いの広場
内容 花火大会、総踊り大会、各種出店 他
申込み先 ふじかわ夏まつり実行委員会(TEL81-1280)

再就職希望登録者
支援事業のご案内

再就職準備のための様々な内容の支援を行うことで、もう一度働きたいあなたのスムーズな再就職をバックアップします。

【再就職準備のための支援メニュー】

- ・再就職準備セミナーに参加できます。
- ・再就職に役立つ情報誌の提供を受けられます。
- ・再就職準備についての個別相談が受けられます。
- ・自分の適正や職業経験、知識・技能を活かして計画的に再就職準備に取り組める具体的な支援を受けられます。

対象 妊娠、出産、育児、介護などの理由で退職し、将来再就職を希望する方(退職前に雇用保険に加入したことがある方)

問合せ先 (財)21世紀職業財団静岡事務所(TEL054-205-2050)

紙おむつ引換券申込みについて

紙おむつの支給事業は、高齢者生活支援事業の一つで、ねたきり老人等に紙おむつの支給を行うことにより、本人および家族の介護の負担を軽減することを目的として実施しています。

申込期間 6月16日(金)～30日(金)
申込方法 役場健康福祉課または各区民生委員へご連絡ください。(昨年度、紙おむつの引換券の支給を受けた方については、申込みは不要です。)

申込資格 ・在宅で介護している方(入院、施設入所者は除く)
 ・原則として介護度3以上(3相当以上)で、ねたきり老人

支給方法 各民生委員を通じて、紙おむつ引換券を交付します。

問合せ先 役場／健康福祉課 高齢者対策室(TEL81-4808)

赤十字講習会のご案内

応急処置の知識と技術を習得するための講習会を開催します。

日時 7月21日(金) 9:00～15:00
会場 富士川町地域福祉センター
定員 20名(先着順)
持ち物 筆記用具、ハンカチ、実技のできる服装
申込み 6月30日(金)までに、電話で役場健康福祉課へお申し込みください。

申込み先 役場／健康福祉課(TEL81-4806)

フレイフレー・テレフォン静岡

こんなときのための、育児・介護・家事代行のサービスに関する情報を提供します。

- ・自宅の近くに保育所はないかな?
- ・急な残業、保育所のお迎えをどうしよう?
- ・子どもが発熱したけど仕事が休めない。

情報提供 平日(月～金曜日) 9:30～16:30

問合せ先 フレイフレー・テレフォン静岡(TEL054-205-2020)

自衛隊富士川町協力会総会の開催

どなたでも参加できますので、直接会場にお出かけください。総会終了後は、講演を予定しています。

日時 6月30日(金) 13:00～
会場 中央公民館(2階講義室)
案件 平成17年度 事業および決算報告について
 平成18年度 事業および予算(案)について
 平成18年度 役員選任について

問合せ先 役場／自衛隊富士川町協力会事務局(TEL81-4800)

不妊で悩んでいる方へ

専門家が不妊の悩みや治療に関する相談に無料で応じます。

【電話相談】

日時 毎週火・金曜日 10:00～15:00

【面接相談】予約制

日時 毎月第2・4金曜日 10:00～15:00
会場 静岡県男女共同参画センター(あざれあ)

相談先 静岡県不妊専門相談センター(TEL055-991-2006)

庵原地区消防組合職員募集

募集人員 消防吏員(若干名)
受験資格 昭和58年4月2日から平成元年4月1日までに生まれた方で、学校教育法にいう高等学校卒業以上の学歴を有する方、また平成19年3月までに卒業見込みの方

試験日程 【1次】10月5日(木) 学力試験・体力試験
 【2次】10月16日(月) 面接試験

会場 庵原地区消防組合(3階会議室)
 8月31日(木)までに、庵原地区消防組合消防本部庶務課へ履歴書(顔写真貼付・所定事項を記載)、成績証明書を提出してください。

申込み先 〒421-3103 由比町由比716-1
 庵原地区消防組合消防本部庶務課(TEL0543-75-6120)

キャンドルナイトキャンペーン

全国で6月21日夏至の日に、電気を消してキャンドルで過ごそうというキャンペーンが行われます。時間は午後8時から午後10までの2時間です。みなさんも家庭で節電など出来る範囲でご協力をお願いします。

問合せ先 役場／産業環境課(TEL81-4805)

リサイクルパソコン低価格提供

IT支援事業として企業などから提供された中古パソコンをリサイクルし、希望者(障害のある方のみ)に15,000円で提供します。

問合せ先 静岡県障害者パソコンリサイクルセンター(TEL053-475-3003)

外国人住民のための生活無料相談会

外国人住民および外国人と関係のある日本人を対象とした法律相談、人権相談、入国手続、在留資格取得、期間更新等に関する相談会です。弁護士、行政書士が相談にあたります。当日、直接会場にお越しください。

日時 6月30日(金) 13:00～16:00
会場 静岡市役所(17階大会議室)
通訳体制 英語、タガログ語、韓国・朝鮮語、中国語等
問合せ先 静岡市役所葵区まちづくり振興課(TEL054-221-1053)

馬坂トンネル通行規制のお知らせ

県道富士川身延線馬坂トンネルの清掃・漏水工事のため、以下のとおり通行規制を行いますのでご協力をお願いします。

工事内容 トンネル清掃・漏水対策工事
工事箇所 馬坂トンネル(庵原郡富士川町南松野地内)
規制内容 夜間全面通行止(迂回路は町道木島松野線)

工事規制 7月1日(土) 21:00～ 2日(日) 6:00
 7月8日(土) 21:00～ 9日(日) 6:00

予備日 7月9日(日) 21:00～10日(月) 6:00

問い合わせ先 静岡土木事務所清水支所(TEL0543-53-2212)