

富士川楽座6周年 ASIMOと一緒に祝いました



●今年目標「やさしい心で助けあい」

- 静岡県市町村合併推進構想が示されました……2～3
- 富士川町行財政改革プランを策定しました……4
- 5月28日(日)は富士川町長選挙
および富士川町議会議員補欠選挙の投票日です…5

静岡県市町村合併推進構想が示されました



静岡県では、この度「静岡県市町村合併推進審議会」からの答申を受け、三月二十一日静岡県市町村合併推進本部会議において「静岡県市町村合併推進構想」を策定しました。この構想について、当町には三月二十三日に示されました。

合併構想では、合併構想対象市町の五つの組み合わせなどが盛り込まれており、当町については「富士市、富士川町」の組み合わせとなっております。

合併推進に当たっての県の方針および役割

県としては、自主的な市町村の合併については、合併新法の期限である平成二十二年度までの実現可能性を考慮したうえで、可能な限り推進することとしています。

また、構想の実現のため、関係地域の市町長、議会および住民に対する確かな情報提供を行うとともに、合併協議や合併後のまちづくりを円滑に行うための支援も行うこととしています。

県で示した合併推進の必要性

◆行政区域を越えた生活圏の拡大

生活圏に合わせ、より権限と財源の充実した自治体への移行を目指すことが望ましいとしています。

◆県として

合併構想対象市町への期待

県としては、今後、本構想に基づき、各地域において合併に向けた積極的な取組が行われることを期待する

現在、県内市町の行政区域は、概ね「昭和の大合併」の際に形成されたものですが、その後、交通基盤や情報通信基盤の整備、ライフスタイルの変化により、住民の日常生活圏は広域化しました。

しかし、昭和三十年代以前の行政区域のまま存在している地域もあり、是正が望まれています。

◆行政サービスの格差の拡大

今後、少子・高齢化がますます進展することにより、生産年齢人口の減少に伴う税収の減少と、高齢者の増加に伴う医療・福祉などに関するサービス需要の増大が同時に進行することになります。

その結果、医療・福祉は勿論、様々な分野においても住民が豊かさを実感できるような行政サービスを、住民に近い自治体で、より効率的・効果的に提供していくことが求められています。

しかし、市町の規模に基づく権限の違いや規模の小さな市町における専門職員の不足等により、提供できるサービスの範囲や質・量に格差が生じており、このままではこの格差が更に拡大することが危惧されます。

町の取組姿勢

県の合併推進構想対象市町の一つとして当町が含まれていますので、これを尊重しつつ合併の組み合わせ相手である「富士市」とよく協議し、町民合意形成の中で、早期に合併の実現に向けて取り組んでいきます。

◆地方分権の推進と自治能力の向上

旧合併特例法の下で市町村合併を推進した結果、静岡県では、平成十一年三月三十一日時点で七十四市町村ありましたが、平成十八年三月三十一日には四十二市町に再編されました。

県では、地方分権推進のため、三次にわたる「権限移譲推進計画」に基づき、積極的に権限移譲を推進しています。県内市町の状況を見ると、人口七十万を越える政令指定都市から人口二十万未満の町まで、人口規模や行政能力が大きく異なっていることから、まず、分権型社会に対応した自治体への転換が緊急の課題であり、更に、政令指定都市を最終目標とする、より高度の自治能力を有する自治体への移行についても検討していく必要があるとしています。

また、地域における自己決定と自己責任の原則を実現するためには、住民自身が自立性を持って地域経営に参画することが望まれます。地域のあり方を決めるのは住民自身であり、住民、コミュニティ組織、NPO等の民間団体と行政が協働し、新しい枠組みの中でまちづくりをすすめていくことが求められます。

このように、地方分権の流れの中

で、長期的な視点で自分たちの地域の未来を展望し、我々の子や孫の世代のために、いかにして夢のあるまちを残していくかという視点が重要になります。

県が望む市町の姿

◆県と市町との役割分担

県では、広域の産業経済振興策、高度の教育・学術研究機能の充実などの広域的・戦略的な観点から取り組むべき分野に県の機能は特化し、住民に身近な行政サービスは市町が三元的に提供していく方向を目指すべきであるとしています。

◆県として目指す市町の姿

市町の行政区域としては、住民の生活圏内で一体的なまちづくりや身近な行政サービスが行われることが望ましいことから、可能な限り生活圏と一致させるべきであるとしています。

また、新型指定都市とそれ以外の市町との間には、行政サービスや自治能力において、大きな格差が生ずる恐れがあることから、政令指定都市以外の地域においては、各地域の

住民アンケート調査結果速報!

町では、県の合併推進構想を受け、町民の意向を把握することにより町の方向性を明らかにするため、約一万四千人の二十歳以上の町民から二千人を無作為抽選し、アンケート調査を実施しました。

内容は、性別・年齢住所などの回答者自身の基本的事項の設問と「富士市との合併について」賛成か反対かを選択していただくものでした。

多くの町民が関心をもっていたということが反映され、千五百六人の回答をいただきました。回収率は七十五%

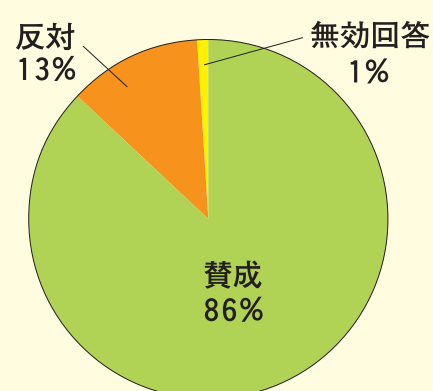

富士市との合併について

と郵送方式によるアンケート調査としては非常に高い割合となりました。ご協力ありがとうございました。

集計結果は、左のグラフに示してありますように、賛成と答えた人が千三百人で八十六%、反対と答えた人が百九十三人で十三%でした。

富士川町行財政改革プランを策定しました

◆改革の期間

平成17年度～平成21年度

◆改革の目的

- ・ 財政的な体力を回復し、より良い地域社会を維持し、まちの価値を高めます。
- ・ 独自の行政運営が進められる力をつけます。
- ・ 町民、町、県、国との役割負担を明確にし、納得できる地域づくりを進めます。



3月1日、「行政改革推進委員会(民間の委員さん)」から町長に対し答申されました。

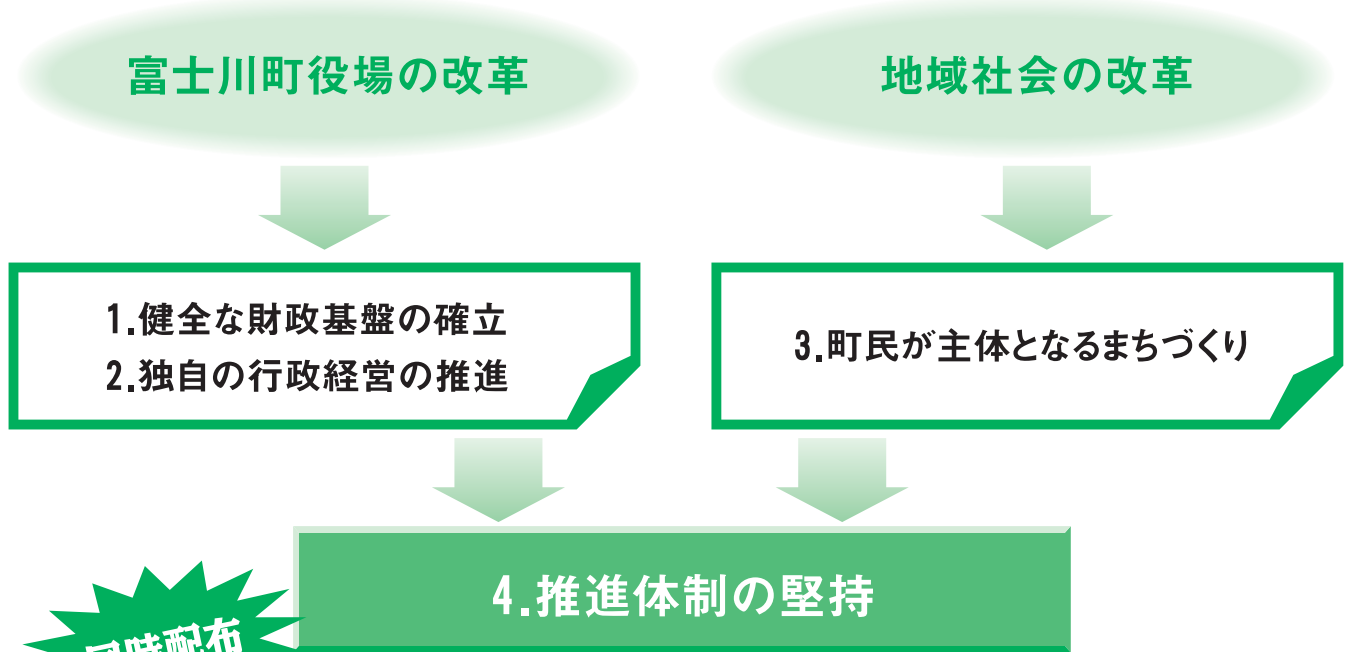

同時配布

富士川町行財政改革プラン(ダイジェスト版)をご覧ください!

詳細は、当町のホームページでご覧いただけます。

4月13日～28日町内11会場

懇談会「まちの未来を考えよう」を開催!

来月号以降、行財政改革・合併情報などをお知らせする新コーナー「町政の羅針盤」の連載が始まります。

五月二十八日(日)は富士川町長選挙 および富士川町議会議員補欠選挙の投票日です

富士川町長選挙および富士川町議会議員補欠選挙が、五月二十三日(火)に告示され、二十八日(日)に投票、即日開票されます。

投票のできる人には、五月二十五日(日)に入場券が郵送されます。投票の際には、必ずお持ちください。富士川町の未来を決める大切な選挙です。このころを込めて投票しましょう。

■投票の資格

【年齢要件】
昭和六十一年五月二十九日以前に生まれた人

【住所要件】
平成十八年二月二十二日以前から富士川町に引き続き在住の人



■投票

【日付】
五月二十八日(日)

【時間】
午前七時～午後八時
※第九投票所のみ午後七時まで

【場所】
町内九ヶ所(下記のとおり)

【持ち物】
投票所入場券

■期日前投票

投票日に仕事や旅行、冠婚葬祭等で投票できない方は、前もって「期日前投票」ができます。

【期間】
五月二十四日(水)～
二十七日(土)

【時間】
午前八時三十分～午後八時

【場所】
役場議場棟一階玄関ホール

【持ち物】
投票所入場券

※配達されていない場合は不用品です

■投票所

- 第一投票所…木島公会堂
- 第二投票所…中央公民館
- 第三投票所…新町・新町本町公会堂
- 第四投票所…宮町公民館
- 第五投票所…東町公会堂
- 第六投票所…松野公民館サンクレア
- 第七投票所…中野台公民館
- 第八投票所…北松野公民館
- 第九投票所…かぎあな区公民館

■不在者投票

投票する資格がある人で、他市町村に滞在している人や、県の選挙管理委員会に指定された病院・老人ホーム等に入院等して、歩行が困難な人は「不在者投票」ができます。

詳しくは富士川町選挙管理委員会へお問い合わせください。



■郵便投票など

身体の不自由な人には、郵便投票・代理投票・点字投票の制度もあります。

詳しくは富士川町選挙管理委員会へお問い合わせください。

■問い合わせ先

富士川町選挙管理委員会
(TEL 八二一四八〇〇)



富士川町の農産物知っていますか？最終回

富士川町農業経営振興会

茶部会

茶部会は、現在十六名で構成され、うち五名が茶工場を所有しています。部会長の稲葉穂積さんは、そのお一人です。そこで、お茶(緑茶)が商品化されるまでについて聞いてみました。



茶部会会長 稲葉穂積さん

お茶の葉の成長は、天候によりますが、この辺りでは一番茶は四月下旬から五月中旬までに摘み取ります。二番茶は一番茶を摘み取ってから概ね四十五日経過すると収穫時期を迎えます。

摘み取った茶葉は、生葉のまま放置すると葉が焼けて(熱を持つ)しまうので、直ぐに蒸されます。茶葉は鮮度が命です。蒸した茶葉は、粗揉機で下揉みを行い、五十%から六十%の水分が取り除かれます。次に、粗揉工程の揉み不足や乾燥

ムラを補うため、揉捻機を使用し、茶葉各部の水分を均一にします。揉捻工程を経た茶葉は、中揉機で水分を適度に除いて、次の精揉工程に適した状態にします。精揉機では、葉の内部の水分を揉みながら乾燥させ、形状を整えます。

最後に、乾燥機で水分を、ほぼ完全に取ってしまいます。茶葉に残ったわずかな水分でも、時間が経過すると、お茶を赤く変質させます。ここまでの工程に三時間を費やし、ようやく荒茶が出来上がります。

荒茶は市場に出荷され、茶問屋は、その荒茶を購入し、仕上げ工程を施し商品化しますが、部会の中では、市場出荷せず、仕上げ工程まで自前でやる茶農家は何件かあるそうです。これには、多くの労力や設備投資が必要です。しかし、品質管理の面では、茶葉が混ぜられることもなく、生産者の「こだわり」がお茶に反映されています。

そんなこだわりのお茶を、今年の新茶に購入してみたいかがでしょうか。このコーナーでは、富士川町農業経営振興会の各部会を取材することで農産物を紹介して来ましたが、今回の茶部会で最後となりました。ご愛読有難うございました。

心身ともに健やかに育つ

この四月からお子さんが幼小・中学校に入学する親御さんは、子どもと共に今、不安や期待で一杯ではないでしょうか。

新年度を迎え、教育長に、当町の教育方針について取材しました。



加藤馨一 教育長

当町では、三つの取組に重点を置いていきます。まず一つに、子どもの体力向上です。最近では、体力が低下している子どもが増えています。運動不足や朝食をとらないなどの偏食、夜更かしからくる睡眠不足といった様々な要因が考えられます。

そこで、昨年度は幼小・中学校の体育教諭を中心に構成された体力向上検討委員会を組織し、各年齢に応じた体力向上カリキュラムを作成し実行しました。その結果、握力や反復横

跳び、立ち幅跳びなど八つの項目からなる体力テストで、前年度を上回る成果がみられました。今年度も引き続き体力向上に努めます。

二つ目に、読書活動の推進です。読書活動は、子どもが冒険心や空想力を高め、豊かな心や社会性の発達を促すなど、社会を構成する一員として生きる力を形成するとされています。

しかし、近年の社会・生活環境等の変化により、全国的に子どもの読書活動の傾向にあります。そのため、当町では、子どもの読書活動の推進に対する取組を行うことを目的とした「富士川町子ども読書活動推進計画」を策定しました。家庭や地域・学校・公民館等それぞれの現状と課題を把握し、具体的な施策の方向を明らかにした内容となっています。

三つ目に幼小・中学校の連携を密にすることです。松野学区では、教諭の交流を年間を通して行うことで、子どもを取り巻く環境がどのように変化するか、今年度、試験的に取り組めます。特に、中学に入ると環境が大きく変わり馴染めないといった「中一ギャップ」と呼ばれる現象に、どのような効果があるか期待しています。

まちのイベント

統計調査員表彰

二月八日(水)、平成十七年度静岡県統計功労者表彰式が、しずぎんホールで開催され、登録調査員の齋藤豊子さん(旭町)が「静岡県統計協会統計功労者表彰」を、太田正代さん(舟山町)が「農林水産大臣表彰」を受賞されました。

今後も、各種統計調査にご尽力をお願いいたします。



良心に感謝

二月二十日(月)、静岡県積善会の表彰式が、静岡県総合社会福祉会館で開催され、金子英雄さん(八幡町)が善行賞を受賞されました。

金子さんは、平成十二年から地域の幼小、中学校に植物の種や苗などを月一回無償で届けられています。金子さんの良心に感謝します。



古谿荘で放水訓練



二月二十六日(日)、古谿荘で放水訓練が行われました。

昨年末、古谿荘が国の重要文化財の指定にされたのを機に、建物の保存や防火設備について検討する中で、今回の放水訓練を、古谿荘で実施することにしました。

当日は雨が激しく降り、消防隊員や消防団員の皆さんは、カッパを着用しての訓練となりました。訓練に参加された皆さん、早朝からお疲れ様でした。

地域に親しまれて

二月二十六日(日)、北松野で文殊堂祭典が行われました。文殊堂は、一七〇三年に建立され、知恵の神様「文殊師利菩薩」が祀られています。

当日は、雨が強く降っているにもかかわらず、多くの方々から、祈願する姿が見られ、地域のまつりとして広く親しまれていました。



子供を交通事故から守るため

三月七日(火)、町長室で、「明るい社会つくり運動静岡県連合会富士川地区黄色い帽子の会」から町長へ、今年小学校に入学する新一年生百四十二名への黄色い帽子の目録が贈呈されました。

毎年贈呈される黄色い帽子は、昭和五十年から児童の安全を守っています。



2006 May
5月
予定表

- 公** 中央公民館休館日
- 体** 総合体育館休館日
- サ** サンクレア休館日
- 児** 児童館休館日

| 日 sun | 月 mon | 火 tue |
|---|--|---|
| | 1 公体 固定資産税1期納期 軽自動車税全期納期 | 2 犬・猫の引き取り 9:00~10:00/富士総合庁舎 |
| 7 サ児 | 8 公体児 | 9 |
| 14 サ | 15 公体児 | 16 児 ポリオ投与 〈受付〉13:30~13:50 サンクレア |
| 21 サ児 健康ウォーク 8:00~/総合体育館 | 22 公体児 心配ごと相談 9:30~15:00/地域福祉センター 住民結核検診 町内巡回 | 23 結婚相談 9:30~12:00/地域福祉センター 住民結核検診 町内巡回 |
| 28 サ 富士川町長選挙、 富士川町議会議員補欠選挙 | 29 公体児 下水処理場使用料4・5月分納期 水道料4・5月分納期 胃部検診 〈受付〉8:15~10:15 保健センター 歯科・骨密度検診 〈受付〉13:30/保健センター | 30 児 成人健康相談 9:00~11:00/保健センター 13:30~15:00/大北会館 胃部検診 〈受付〉8:15~10:15 サンクレア |

看護師の誕生です



3月3日(金)、駿河看護専門学校で第9回卒業式がありました。卒業生は18名、うち6名が共立蒲原総合病院で4月から看護師として働き始めます。全国的に看護師が不足する中、当町にとって頼もしい6名の看護師の誕生です。

| 水 wed | 木 thu | 金 fri | 土 sat |
|---|--|---|--|
| 3 公児サ 憲法記念日 | 4 公児サ 国民の休日 | 5 公児サ 子供の日 | 6 |
| 10 ポリオ投与 〈受付〉13:00~13:50 保健センター まきの木大学開講式 9:30~/中央公民館 | 11 年金相談 9:30~14:30/サンクレア 若鮎グループ活動 9:30~/保健センター | 12 心配ごと相談 10:00~15:00/サンクレア 結婚相談 10:00~13:30/サンクレア 犬・猫の引き取り 9:00~10:00/富士総合庁舎 乳幼児相談 9:00~11:30/保健センター | 13 母の日プレゼント作り 9:30~/松野児童館 13:30~/宇多利児童館 |
| 17 職業安定所職業相談 9:30~11:30/役場 2歳6か月児フッ素塗布(H15.9・10月生) 〈受付〉9:00~9:30 保健センター 3歳児健康診査(H15.3・4月生) 〈受付〉13:00~13:30 保健センター 定期清掃/サンクレア | 18 年金相談 9:30~15:00/役場 住民結核検診 町内巡回 こころの相談(予約制) 13:30~16:00 富士保健所(Tel65-2155) | 19 犬・猫の引き取り 9:00~10:00/富士総合庁舎 住民結核検診 町内巡回 | 20 おばあちゃんのおはなしかい 10:30~/中央公民館 |
| 24 住民結核検診 町内巡回 | 25 | 26 犬・猫の引き取り 9:00~10:00/富士総合庁舎 胃部検診 〈受付〉8:15~10:15 保健センター | 27 ビギナー講習会 13:30~/総合体育館 (随時予約電話受付中!) |
| 31 国民健康保険税1期納期 介護保険料1期納期 胃部検診 〈受付〉8:15~10:15 サンクレア 歯科・骨密度検診 〈受付〉13:30/保健センター | | | |

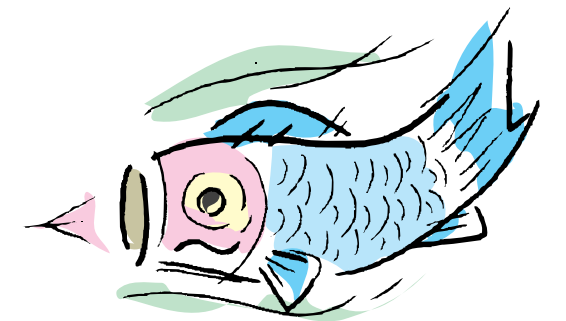

※予定は予告なしで変更することがありますが、ご了承ください。

福祉情報ボックス

問い合わせ先

健康福祉課
☎81-4806

平成18年度のあなたの介護保険料は???

富士川町にお住まいになっている、65歳以上の方(第1号被保険者)の介護保険料は平成17年度までは5段階でしたが、平成18年度より所得の低い方の負担能力にきめ細かく配慮するために6段階となります。

◎あなたの平成18年度の保険料を下表でご確認ください。

介護保険料は富士川町がどれくらいの介護サービスが必要かなどによって、保険料の「基準額」が決まります。その「基準額」をもとに、負担が重くなり過ぎないように所得によって1～6段階に保険料が調整されます。

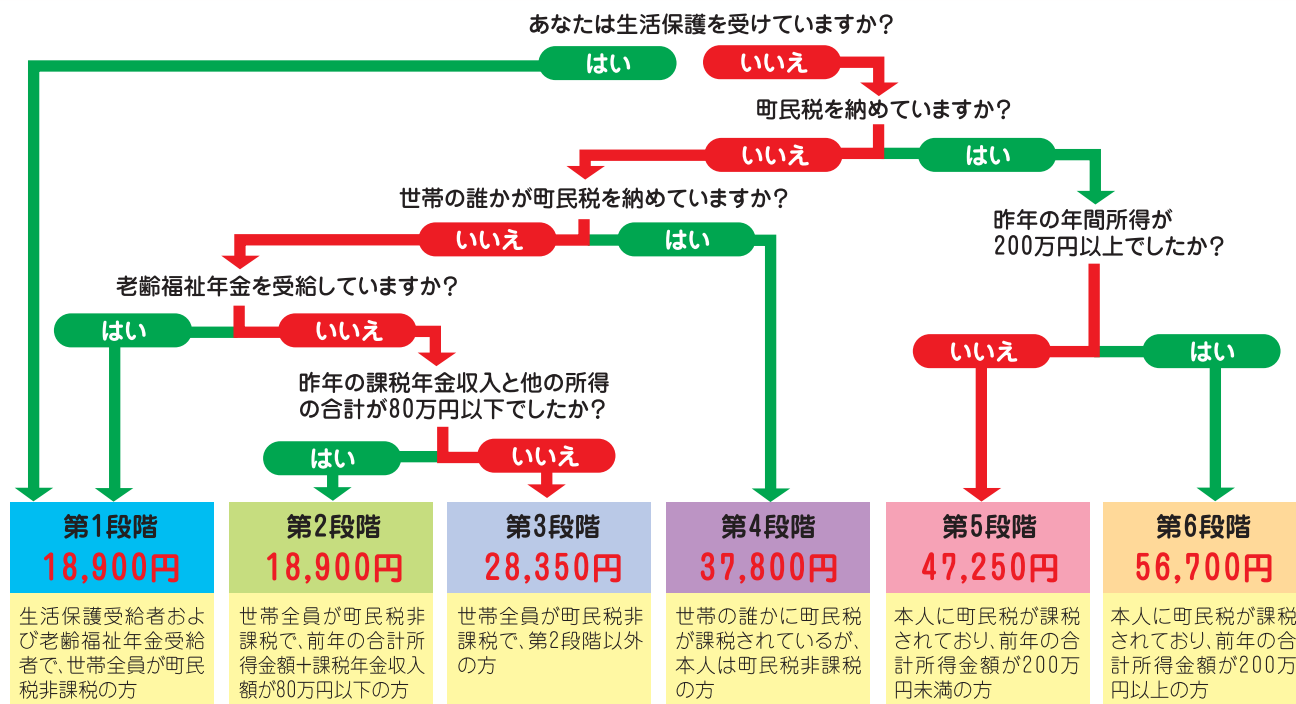

- ・介護保険料は年6回に分けて納入していただけます。
- ・普通徴収の方は奇数月に納付書または口座振替にて納めていただけます。
- ・特別徴収の方は偶数月に年金から差引かれます。

保健センター だより

自分や家族の健康をチェックしてみましょう

肥満や高血圧、高脂血症などの生活習慣病の多くは、文字通り毎日の生活習慣の積み重ねによって、知らず知らずのうちに進行していきます。この機会にぜひ一度チェックしてみましょう。

生活習慣チェック表

| A 食生活 | B 運動 | C ストレス |
|---|--|--|
| <input type="checkbox"/> 食事をとる時間が不規則 | <input type="checkbox"/> 運動はほとんどしない | <input type="checkbox"/> 落ち込みやすい |
| <input type="checkbox"/> 何かをしながらつい食べてしまう | <input type="checkbox"/> 掃除などの家事が嫌い | <input type="checkbox"/> 決めたことを実行できずに後悔することが多い |
| <input type="checkbox"/> 夜9時以降に何かを食べることが多い | <input type="checkbox"/> 毎日2～3時間はテレビを見る | <input type="checkbox"/> イライラしたときの解消法が見つからない |
| <input type="checkbox"/> 食べるペースが速い | <input type="checkbox"/> 歩くのは好きではない | <input type="checkbox"/> 行動を起こすまでに時間がかかる |
| <input type="checkbox"/> 欠食することがある | <input type="checkbox"/> 車やエレベーターなど、移動の時はできるだけ楽な方法をとる | <input type="checkbox"/> 物事がうまくいかないと自分のせいだと感じてしまう |
| Aにチェックが多い方 | Bにチェックが多い方 | Cにチェックが多い方 |
| 食習慣が乱れていませんか? 「食事時間を定める」「寝る前3時間は食べない」「よく噛んで食べる」というきちんとした食習慣を身につけるだけでも減量につながります。 | 運動不足気味です。まずは生活の中でこまめに体を動かしましょう。ウォーキングなどをするときには、1回20分以上、週2回以上続けると効果があります。 | ストレスがたまっていませんか? スポーツや旅行など自分にとって楽しいことを見つけて、気分転換を積極的にするように心がけてみましょう。 |

【ヘルシーライフ教室受講生募集のお知らせ】

病気は1日にしてならず。同様に健康づくりも毎日の積み重ねが大切です。保健センターでは、健康づくり事業の一環としてヘルシーライフ教室を開催します。ご自分やご家族を様々な生活習慣病から予防するために、楽しく健康チェックをしながら振りかえってみませんか?

対象：24人(町内在住の方) 参加費：2,000円
会場：富士川町保健センター 内容：各テーマに合わせた講話・調理実習・運動など
時間：9:30～12:30

| 月日 | テーマ | |
|---------|-------------------------|----------|
| 5/10(水) | 開講式「健康づくりについて」 | レクリエーション |
| 5/18(木) | 「あなたの骨大丈夫?」 | 骨密度測定 |
| 6/1(木) | 「自分の歯でいつまでも」 | ブラッシング指導 |
| 6/20(火) | 「栄養の基礎知識・食育って何?」 | 身体計測 |
| 7/4(火) | 「増えている肥満・糖尿病」 | 簡易血糖検査 |
| 7/19(水) | 「あなたの血液、さらさらですか?」 | 血流測定 |
| 8/1(火) | 「高血圧!あなたは大丈夫?」 | 塩分・血圧測定 |
| 8/24(木) | 「増えているがん?予防のために」 | |
| 9/13(水) | 「楽しいウォーキング」 | |
| 9/28(木) | 閉講式「休養・睡眠をたっぷりとっていますか?」 | |

申込み:富士川町保健センター (電話):81-4807

・芝川、南松野木目込み押し絵教室・作品展 四月十五日～二十六日
・富士川町文化協会FD1 絵画展 パート1 四月二十七日～五月十日

シャローム富士川ギャラリー展示

◆明るい社会づくり運動静岡県連合会
富士川地区 黄色い帽子の会
小学校新入学児童へ 黄色い帽子 百四十二名分

戸籍のまど 二月二十一日～三月二十日届け出分(敬称略)

おめでとう

| | | | |
|-----|-----|----|----|
| 区名 | 植松 | 紅琉 | 広之 |
| 氏名 | 相生町 | 齋藤 | 夏枝 |
| 保護者 | 相生町 | 齋藤 | 夏枝 |
| 区名 | 相生町 | 齋藤 | 夏枝 |
| 氏名 | 相生町 | 齋藤 | 夏枝 |
| 年齢 | 相生町 | 齋藤 | 夏枝 |

おくやみ

| | | | |
|----|-----|----|----|
| 区名 | 相生町 | 齋藤 | 夏枝 |
| 氏名 | 相生町 | 齋藤 | 夏枝 |
| 年齢 | 相生町 | 齋藤 | 夏枝 |

三月号の訂正

広報ふじかわ三月号「戸籍のまど」のおくやみの中で、南町二の井出美千代様のお名前が誤っていましたので、ここにお詫び申し上げます。

| | | | |
|-----|-------|----|----|
| 清水町 | 名取 | 煌歩 | 宏樹 |
| 宮 | 遥香 | 健文 | |
| 新 | 星野 | 勝哉 | |
| 川 | 望月 | 孝夫 | |
| 堺 | 若月志げ子 | | |
| 舟 | 太田 | 久子 | |
| 上 | 雨宮 | 久 | |
| 旭 | 山本 | 艶恵 | 康志 |
| 小 | 植松 | 紅琉 | 広之 |
| 区 | 植松 | 紅琉 | 広之 |

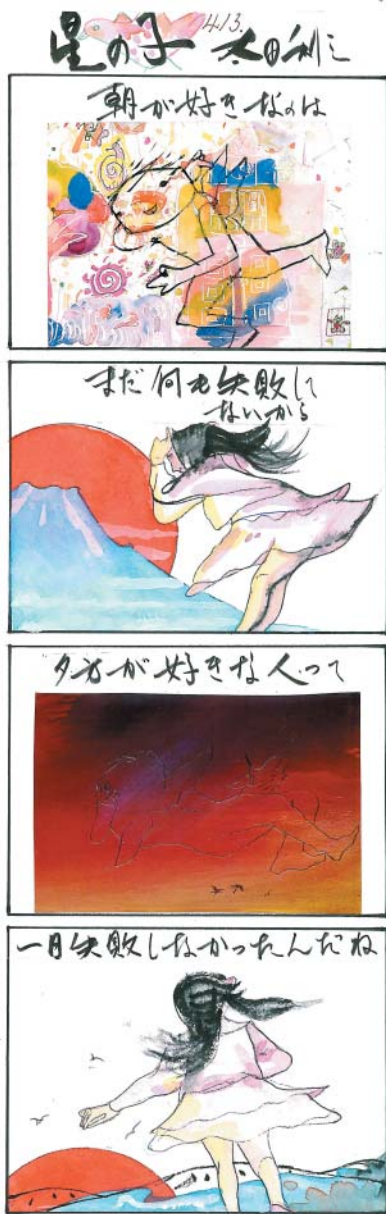

若鮎グループからのお知らせ

(富士川町健康づくり食生活推進協議会)



「季節の果物を使った大福もちを紹介します」

今回は、旬の果物いちごを使って、簡単に作れる大福を紹介합니다。いちごは、ビタミンCが豊富で、甘くておいしいです。是非お子さんと一緒に作ってみましょう。

簡単いちご大福もち (材料) 10個分

| | |
|-----------|---------------------|
| あん(市販のもの) | 200g |
| いちご | 10粒 |
| 白玉粉 | 100g |
| 水 | 約 $\frac{3}{4}$ カップ |
| 砂糖 | 70g |
| 片栗粉 | 適宜 |

1個分の栄養価

| | |
|-------|--------|
| エネルギー | 98Kcal |
| たんぱく質 | 2.7g |
| 脂質 | 0.3g |
| 食物繊維 | 1.6g |
| 塩分 | 0.0g |

【作り方】

- ① あんは、1個20gにし、丸めておく。
- ② いちごは、へたをとり、あんで包む。
- ③ 白玉粉をボールに入れ、水を加え、木べらで練る。
- ④ ③に砂糖を入れ混ぜる。
- ⑤ ④を電子レンジに入れ、強で3分温める。
- ⑥ ⑤を木べらでこね、もう一度電子レンジで1分温める。(これを“ぎゅうひ”と言います)
- ⑦ ⑥を片栗粉の上に出し、10等分にする。
- ⑧ ⑦の“ぎゅうひ”で②をくるんで出来上がり。



電子レンジを使うと、簡単
でおいしくできます。
あんは、*粒あん* *こしあ
ん* *日あん* お好みでどうぞ！

短歌

富士川短歌会

老人介護の日々をつぶさにしたためて遠く嫁に告げやらむ
静岡市 望月 美男

テーブルの雪割草は花つけぬわが待らわびし春と目にする
富士市 長橋 安子

嫁の好む露の臺摘む風来き畑の朽葉とわが極き分けて
木島 角替千鶴子

如月の日差しが水に輝きて底の金魚の尾と振るが見ゆ
本通り 清 芳枝

幾日か添寝せし孫の帰りゆきて一人の床に温もらずぬる
本通り 統 光世

農に従ふ喜びと日々の糧として五十年余と共に生き抜く
宮町 荻野 敬音

六年四組同窓の友ら集ひきて「同期の桜」に声張り上げぬ
宮町 草谷 恵子

介護する人のいたげる声ありて路地ゆくわれの心つつまし
堺町 塩坂 徳代

正座してぬしがすくと立上がり竹刀に気迫こめて振りぬる
中野台 実方 聡子

落葉のしたクリスマスローズの白すがし今朝暖かく庭に降り立つ
上町 花田 知子

未だ若いつもりがあれ「もはや立派な老人です」と君は宣ふ
相生町 長谷川ゆり子

我が病みてパートの勤めに出でゆきし妻と見送る霜降りし朝
半在家 渡辺 秀之

好むものを送るのみにて気遣へり雪深きみらのくに伯母病み臥して
上町 戸沢 諒子

君が代を歌い終へ差し上げし金メダル荒川選手爽やかに笑む
水の口 上野みつ子

公民館インフォメーション

大いに学んで仲間づくり 「まきの木大学」受講生募集中!

中央公民館では60歳以上の方を対象とした総合教養講座として、「まきの木大学」を開設しています。活動内容は、暮らしに役立つ知識を深める全体学習と、様々な15のクラブ活動です。

●クラブ内容

短歌・俳句・詩吟・生け花・盆栽・大正琴・舞踊・民謡・詩吟・書道・ゲートボール・リズム体操・社交ダンス・ハイキング・グランドゴルフ(1人3クラブまで参加できます)

●実施期間

平成18年5月から19年3月まで
(全体学習・各クラブ共に毎月1回実施)

●申込み方法

新規に申し込まれる方は、中央公民館までお気軽にご連絡ください。また、継続で申し込まれる方は、各地区役員さんへ連絡をお願いします。

●受講料 1,500円(年間)

●申込締切 平成18年4月25日(火)

※お問い合わせは、中央公民館(TEL81-2333)までお願いします。

中央公民館の予約・使用料納付方法のご案内

公民館(中央公民館・松野公民館)の予約や使用料の納付方法について多数のお問い合わせをいただきましたので、ご案内させていただきます。

●予約方法

使用日を含む月の3ヶ月前の1日(休館日の場合は翌日)から使用日の5日前までの間、各施設にて予約ができます(来館・電話いずれでも可)。

●申請方法

使用日の5日前までに、各公民館に用意してあります申請書を、使用する公民館に提出してください。

はじめて使用される団体は、活動内容のわかるものを添付してください。

●許可

申請書を審査した上で許可書を発行します。

●使用料・納付方法

使用日を含む月の前月に使用料納付書を発行しますので、使用日の5日前までに町指定金融機関(静岡銀行・清水銀行・するが路農協各支店)にて納付してください。

※お問い合わせは、中央公民館(TEL81-2333)松野公民館(TEL56-1055)までお願いします。

富士川町の石造物④

今回は野田山にあるいくつかの石造物をご紹介します。

野田山公園内にある金丸山キヤンプ場には秋葉山の石祠と聖観音像があります。

写真①の秋葉山石祠は鎮火と火防の神として信仰されている秋葉山大権現を祀つたものです。この石祠は宝暦四年(七五四)、宗清寺十四代海宗和尚の時、中之郷村が願主となり、信州石工荘七に作らせたものです。

写真②の聖観音は元禄十三年(一七〇〇)に新町善兵衛が造立したものと刻まれています。



野田山の大師広場には不動明王と種子水神があります。

写真③の不動明王は自然石をそのまま浮き彫りしたもので、右手に剣、左手に羅索、火炎光背をもち、岩座に座つています。造立年と造立者名は刻まれていませんが、大正時代に野田山実相院があり、そのために祀られていました。

写真④の種子水神とは大師広場の西、湧水地脇の林道沿いに位置します。正面には種子で上に水天をあらわす「㊦」、右に地藏菩薩を表す種子が刻まれています。真言宗の実相院が付近にあったことから水源の守護を祈願したものと考えられます。



子犬・子ねこをゆする会 (飼育講習会)を開催します

県動物管理指導センターでは、動物愛護の観点から子犬、子ねこの飼育希望者に、飼い方の講習会を開催し譲渡します。

日時 5月17日(水)12:20~12:40(受付)
会場 富士健康福祉センター(富士保健所)
譲渡料 子犬2,700円 子ねこ1,100円
申込み 当町の役場産業環境課に専用往復ハガキがありますので、こちらでお申し込みください。
問合せ先 役場/産業環境課(TEL81-4805)

犬・ねこの引き取りについて

平成18年4月より富士川町の保健・衛生業務の窓口が富士保健所管轄になりました。このことにより、犬・ねこの引き取り場所が富士川町役場または富士総合庁舎に変更されましたので、どちらかをご利用ください。引き取り日時は、広報ふじかわカレンダーでご確認ください。

【富士川町役場】
日時 4月20日(木)13:30~13:45
 (他偶数月に1回実施)

【富士総合庁舎】
日時 4月21日(金)9:00~10:00
 28日(金)9:00~10:00
 (他毎月2回以上実施)
問合せ先 役場/産業環境課(TEL81-4805)

くらしのサポーター養成講座の 受講生募集

平成18年度の「くらしのサポーター養成講座」の受講生を募集します。

日時 6月から毎月1回(全6回)
 10:00~15:00を予定
会場 静岡県庁
内容 消費生活相談の事例、消費生活に関する法律の基礎的な知識、クーリングオフの方法など
対象 20歳以上で、全6回の講座に出席できる方。
応募方法 ハガキ、FAX、Eメールのいずれかに、住所・郵便番号・氏名・年齢・性別・電話番号・応募動機(200字以内)を記入し、4月30日(当日消印有効)までにお申し込みください。
申込み 〒420-8601 静岡市葵区追手町9-6
 静岡県生活・文化部県民生活室
問合せ先 (TEL054-221-2175)
 (FAX054-221-2642)
 E-mail shohi@pref.shizuoka.lg.jp

富士川町男女共同参画 推進懇話会委員を募集します

町では「富士川町男女共同参画推進懇話会」の委員を募集します。
 当町の男女共同参画社会の形成に関する施策推進事項についての審議や、男女共同参画に関する講座等に参加していただきます。詳細につきましては、役場企画課男女共同参画担当までお問い合わせください。

応募資格 富士川町在住の方または県内在住で富士川町内に勤務する20歳以上の方
募集人員 2人
任期 委嘱日から2年間
問合せ先 役場/企画課(TEL81-4802)

軽自動車税の軽減について

次に該当する軽自動車で一定の要件を満たしている場合には、1台に限り減免を受けることができます。申請は、納税通知書持参の上、4月24日(納期限の7日前)までに町民課税務室窓口で手続してください。

- ①身体障害者や知的障害者、精神障害者の方が所有している軽自動車
 - ②18歳未満の障害者等と生計をともにする人が所有する軽自動車
- 持ち物** 納税通知書、納付書、印鑑、運転免許証、障害者手帳または療育手帳等
問合せ先 役場/町民課(TEL81-4803)

憩いの家で のんびり過ごしましょう

入浴、カラオケ、踊り、手芸等自由にご利用ください。昼食は、各自ご持参ください。マイクロバスの運行も予定していますので、ご利用を希望される方はお問い合わせください。
 また、開放日の講座をボランティアで教えてくださる方を募集します。

日時 4月19日(水)10:00~15:00
 5月16日(火) 〃
 6月20日(火) 〃
会場 老人憩いの家
講座 4月19日(水)10:00~12:00(材料費自己負担)
 「いちご大福を作ろう!」
 5月16日(火)10:00~12:00(材料費自己負担)
 「まつぼっくりを使ったちりめん細工」
問合せ先 老人憩いの家(TEL85-2345)

町職員の人事異動

4月1日付けで職員の人事異動を行いました。
 (カッコ内は旧任)

【課長級】
 総務課長兼企画課長 天野明(企画課長)
 建設課長兼水道課長 芦川潤一郎(建設課長)
【室長級】
 水道課業務担当室長 惣野代隆
 (産業環境課農林振興室長)
【主幹級】
 産業環境課主幹 佐藤博(昇格)
 産業環境課主幹 浦田盛之(企画課主幹)
 水道課主幹 佐野久(産業環境課主幹)
 松野公民館主幹 望月正司(サ・クラブ富士川)
 岩淵保育園園長 常盤典子(昇格)
 松千代保育園園長 木伏治美(昇格)

【県・富士市との人事交流】
 企画課主事 内田稔子(静岡県)
 建設課主査 勝又将二郎(富士市)
 静岡県へ派遣 錦織佳美(町民課主事)
 富士市へ派遣 望月健司(建設課技師)

【退職】
 谷一郎(総務課長)、中川久一(水道課長)
 小池一義(水道課室長)、常盤和子(岩淵保育園園長)
 望月容子(松千代保育園園長)

エアゾール式簡易消火具の 取扱いについて

エアゾール式簡易消火具で破裂事故がありましたので、取扱いなどについて注意をお願いします。
 廃棄方法が不明な場合または不安を感じる場合は、廃棄方法について事業者を確認してください。

製造事業者 ヤマトプロテック(株)
 対象商品名 ヤマトボーイKT FMボーイK

- 【注意事項】**
- ①品質保証期間が終了しているものは破棄処分すること
 - ②外観を点検し変形、損傷および腐食、薬剤の漏れなどの異常を認めたときは破棄すること
 - ③高温となる場所、直射日光のあたる場所は避けること
 - ④湿気や油脂・調味料または洗剤等付着するおそれのある場所は置かないこと
 - ⑤冷蔵庫等の微振動が伝わる場所は腐食が促進されるため置かないこと

問合せ先 庵原地区消防組合/本部予防課
 (TEL0543-75-6123)

静岡陸運支局テレホンサービス 電話番号変更について

静岡陸運支局のテレホンサービスの番号が変更になりました。これに伴い、二輪の小型自動車(251cc以上)の登録、検査等の問い合わせ電話番号が変更になります。
 納税通知書裏面、軽自動車税に関する手続きについての二輪小型問い合わせ番号は、以下のように変更されますので、ご了承ください。
 (TEL050-5540-2050)

覚えてください!町の新しい顔

新人職員を紹介します。①氏名②配属③自己PR・抱負



①山崎 菜緒
 ②教育委員会事務局
 ③富士市出身ですが、私も富士川町を故郷として愛し、町のために尽力します。宜しくお願いします。



①長洞 祐美
 ②岩淵保育園
 ③笑顔を大切に、毎日明るく元気よく、何事にも精一杯頑張ります。宜しくお願いします。



①水上 佳奈
 ②松千代保育園
 ③夢であった保育士として富士川町で働けることを大変嬉しく思います。宜しくお願いします。

4月10日に発行されました国定資産税納税通知書の文中(裏面)で、1.「平成17年1月1日」、5.「平成13年中新築の2階建て」、「平成11年中新築の耐火構造」に誤りがありましたので、ここにお詫び申し上げます。
 正しくは、1.「平成18年1月1日」と5.「平成14年中新築の2階建て」「平成12年中新築の耐火構造」になります。

■ 新着図書 ■

新着図書情報は、毎週火曜日14:40~radio-fでも放送しています。

児童図書

「いや!」というよ! 嶋崎 政男 / 監修
 カノン かん / 文
 きょうから体育が好きになる! なわとび / 短距離走 下山 真二 / 著
 ダイヤモンド・ガールズ ジャクリーン・ウィルソン / 作
 日本の伝統食を科学する 第3巻 小泉 武夫 / 監修
 ひとりでもまんしないよ! 嶋崎 政男 / 監修
 はあちゃんのお顔をわすれない 今西 乃子 / 著

一般図書

アルツハイマー病・認知症〈痴呆症〉 吉岡 充 / 監修
 安徳天皇漂海記 宇月原 晴明 / 著
 浮世絵再発見 内藤 正人 / 著
 ヘビ 山田 和久 / 著
 絵本をひらく 谷本 誠剛 / 編
 大江戸妖美伝 石川 英輔 / 著
 沖で待つ 糸山 秋子 / 著
 女(おなご)にこそあれ次郎法師 梓沢 要 / 著
 哀しみの終着駅 赤川 次郎 / 著
 国定忠治 津本 陽 / 著
 警察通訳が明かす中国人犯罪驚愕の手口 李 文彦 / 著
 骨髄ドナーに選ばれちゃいました 石野 鉄 / 著
 刺繍天国 松井 雪子 / 著
 少女@ロボット 宮崎 誉子 / 著
 Sweet Blue Age 有川 浩 / 著
 すくできるゲーム100 まき ころも / 著
 ストロベリーナイト 菅田 哲也 / 著
 それにつけても今朝の骨肉 工藤 美代子 / 著
 中高年のための“本当正しい”検査値の読み方 竹川 広三 / 著
 宙ぶらりん 伊集院 静 / 著
 ツリーハウスをつくる ピーター・ネルソン / 著
 デス博士の島その他の物語 ジーン・ウルフ / 著
 流れ星が消えないうちに 橋本 紡 / 著
 名もなき孤児たちの墓 中原 昌也 / 著
 日本型ヒーローが世界を救う! 増田 悦佐 / 著
 武士道 岸 祐二 / 著
 復刊ドットコム奮戦記 左田野 涉 / 著
 僕らの事情。 デイヴィッド・ヒル / 著
 厭魅(まじもの)の如き憑(よ)りもの 三津田 信三 / 著
 よくわかる継続雇用制度導入の実務と手続き 川端 重夫 / 著
 ライフワークとしての国際ボランティア 久保田 賢一 / 著
 忘れないうと誓ったばかりがいた 平山 瑞穂 / 著
 vanity 清水 博子 / 著

みんなのQ&A

今月号から始まりましたこのコーナー! 町民の声やご意見箱に寄せられたご質問やご要望、また、消費生活センターなどに寄せられるご相談などについて、Q&A方式で町民の皆さんにご紹介します。

【富士川河川敷における犬のマナーについて】

Q 先日、富士川河川敷に犬と一緒に散歩に出掛けました。しばらくして、同じように犬を連れられた方がやって来ると、ノーリードでfrisbeeやボールを投げて遊び始めました。周辺には、子供やお年寄りもいます。また、ノーリードでは排泄物に気が付かない場合もあります。このような状況では、最悪の事態になるケースも想定されます。そこで、最低限のマナーよりも規律ではないかと考えます。町としては、犬を閉め出すのが一番簡単な方法かと思いますが、マナーを守るような公示をしていただけないでしょうか。



A 以前から「芝生内で犬の散歩や解放はしないでください」の立て看板は設置してありましたが、生垣等により人目に付きにくい状況下でしたので、新しく看板を作成し人目に付く場所に設置させていただきました。(写真参照)

※町民の皆さまの町政に対するご質問やご要望は、総合体育館、サンクレア、松野老人憩いの家、中央公民館、富士川郵便局、役場玄関に設置された「町民の声」と書かれたポストに投書されるか、当町のホームページにある「ご意見・お問合せ」をご利用ください。

富 ◆ 士 ◆ 川 ◆ 楽 ◆ 座 ◆ 情 ◆ 報

体験館 どんぶり エコガク 2006 新バージョン

4月8日(土) スタート
エコガクって何?
 エコロジーをテーマにしたクイズや実験・工作など・・・
 体験しながらエコ知識が身についていく、楽しく学べるプログラム!

■シール帳リニューアル!■
 今までよりもシールが集めやすくなりました!
 ■今年度も子どもの居場所教室開催します。
 ー毎月第2・第3・第4日曜ー

富士川っ子エコクラブ活動報告

3月19日(日)に、第12回目の活動が行われました。今回の活動は、閉校式とお別れ記念コンサート会を行いました。1年間のたくさんの思い出を振り返りました。
 主催 富士川っ子エコクラブ実行委員会

わいわい劇場 3Dザウルス I・II

5月7日(日)まで
 スリル満点!飛び出すフルCG立体映像!!恐竜たちの世界が今、リアルに目の前によみがえる!!前回上映されなかったザウルス I とザウルス II をセットで上映!

【休映日】4月11日・18日・25日(火)
 初回上映時間 9:30から
 最終上映時間 17:00から(約20分)
 休映時間 12:00~13:00
 ※専用メガネ・専用スクリーンでの上映です。(ドーム映像ではありません。)

4F フジヤマギャラリー情報

◆手工芸展 リボンで創るアートな世界
 「フリーレース作品展」 展示販売 有
10:00~17:00 最終日16:00まで ※休館日 4月11日(火)
【開催期間】4月8日(土)~16日(日)【入場料】無料

◆富士山写真展 (富士山写真友の会)
10:00~17:00 最終日16:00まで ※休館日 なし
【開催期間】4月23日(日)~5月7日(日)【入場料】無料

すべてのお問い合わせ
富士川楽座 事業部 TEL 81-5555(代)

まちのメモ

平成18年4月1日現在

| | |
|-----|---------|
| 人口 | 17,079人 |
| 男 | 8,343人 |
| 女 | 8,736人 |
| 世帯数 | 5,527世帯 |

広報ふじかわ

4月号 No.537
 2006.4.12

発行/富士川町企画課 ☎0545-81-4802 FAX0545-81-2710
 〒421-3305 静岡県庵原郡富士川町岩瀨121番地
 ホームページアドレス <http://www.fujikawa-cho.com/>
 電子メール homepg@town.fujikawa.shizuoka.jp
 印刷/佐野印刷株式会社 静岡県静岡市清水区上1丁目1番17号

