

第6回しずおか市町村対抗駅伝 町村の部 第7位!

みなんで心の^{たすき}襷をつなげたよ



●今年目標 「やさしい心で助けあい」

- 平成18年 新春を迎えて……………2~3
- 古谿荘が「国の重要文化財」に指定されました!…4
- 速報!平成17年国勢調査……………5
- 人権とは何か? 私たちなりに表現しました…5
- プロパンガス取引の談合問題……………5

伝言板

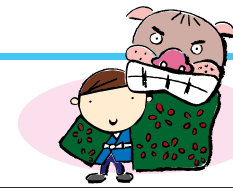

■職業安定所職業相談(産業環境課☎81-4816)

- ◆役場2階防災会議室
1月18日(水) 午前9時30分~午前11時30分
2月15日(水) //

■年金相談(町民課☎81-4804)

- ◆サン・クリア富士川
2月 2日(木) 午前9時30分~午後2時30分
- ◆役場内
1月19日(木) 午前9時30分~午後3時
2月16日(木) //

■犬・猫の引き取り(産業環境課☎81-4805)

- ◆富士川町役場
1月18日(水) 午前11時10分~午前11時25分
2月 1日(水) //
2月15日(水) //

■人権・行政・交通・結婚・心配ごと相談(社会福祉協議会☎81-0294)

- ◆地域福祉センター
1月20日(金) 午前9時30分~午後3時(心配ごと相談)
1月23日(月) 午前9時30分~正午(結婚相談)
2月20日(月) 午前9時30分~午後3時(心配ごと相談)
午前10時~午前11時30分(法律相談)
- ◆サン・クリア富士川
2月23日(木) 午前9時30分~正午(結婚相談)
- ◆サン・クリア富士川
1月13日(金) 午前10時~午後3時(心配ごと相談)
午前10時~午後1時30分(結婚相談)
- 2月10日(金) 午前10時~午後3時(心配ごと相談)
午前10時~午後1時30分(結婚相談)

■税金・使用料等の納期

- ◆町民税……………4期/1月31日(火)
- ◆国民健康保険税……………5期/1月31日(火)
- ◆介護保険料……………5期/1月31日(火)
- ◆下水処理場使用料……………12月・1月分/1月30日(月)
- ◆水道料……………12月・1月分/1月30日(月)

■町への寄付金等(総務課☎81-4800)

- 11月21日~12月20日
- ◆久保田 様(北松野)…車椅子1台、シルバーカー1台

■ギャラリー展示(シャローム富士川)

- ◆富士山/時空を超えて2 1月 8日(日)~1月29日(日)
- ◆ふじばら作業所作品展 2月 1日(水)~2月14日(火)

富 ◆ 士 ◆ 川 ◆ 楽 ◆ 座 ◆ 情 ◆ 報

体験館 どんぶら エコ忍者~空気の段~

いよいよエコ忍者、最後の修行「空気の段」の2ヶ月目!
空気の段全ての知識の修行が終了すれば、特製テーマシールがもらえるよ!「水の段」・「森の段」の修行もまだ間に合うよ!2006年も体験館どんぶらで、遊びながら環境のことを楽しく学ぼう!

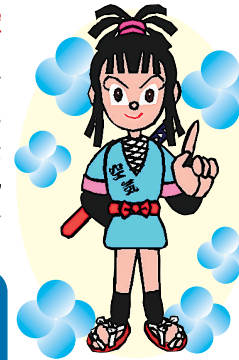

★子どもの居場所教室開校★
毎月第2・4日曜
「エコクラフト教室」開催中

「空気の段」案内人 おそろ

わいわい劇場 平日連続上映開催中



★1/11日(水)からの上映案内★
しまじろうとみみりんの
おかれ星ものがたり
宇宙のかなたから
~遙かなるメッセンジャー~
季節の星空案内

©Benesse Corporation/しまじろう
※上映時間・上映内容は、平日と土日祝で異なりますので下記までお問い合わせください。
※団体予約などで上映番組が変更になる場合がございます。

富士川っ子エコクラブ活動報告



12月18日(日)に、第9回目の活動が行われました。
この日は、先月選別したそばの実を使ってそば打ち体験をしました。
みんなで作ったおいしいそばを食べました。
主催/富士川っ子エコクラブ実行委員会

4F フジヤマギャラリー情報

- ◆富士山写真展(芙蓉園写真の会) 10:00~17:00
【開催期間】1月14日(土)~31日(火) 【入場料】無料
- ◆富士川町内遺跡出土遺物展(富士川町教育委員会) 10:00~17:00
【開催期間】2月 2日(木)~8日(水) ※火曜定休 【入場料】無料

すべてのお問い合わせ
富士川楽座 事業部 TEL 81-5555(代)
URL <http://www.fujikawarakuza.co.jp>

まちのメモ
平成18年1月1日現在
人口 17,151人
男 8,368人
女 8,783人
世帯数 5,523世帯

広報ふじかわ

1月号 No.534
2006.1.11

発行/富士川町企画課 ☎0545-81-4802 FAX0545-81-2710
〒421-3305 静岡県庵原郡富士川町岩淵121番地
ホームページアドレス <http://www.fujikawa-cho.com>
電子メール homepg@town.fujikawa.shizuoka.jp
印刷/佐野印刷株式会社 静岡県静岡市清水区上1丁目13番17号



平成十八年 新春を迎えて

富士川町長 坪内伸浩

明けましておめでとうございます。

平成十八年の新春を迎え、皆さまの限りなきご健勝、ご多幸を心よりご祈念申し上げますと共に、日頃、町政にお寄せいただきありがとうございます。ご支援、ご協力に対し衷心より御礼申し上げます。

現在、日本経済を取り巻く大きな環境変化、本格的な人口減少、進展する高齢化社会の到来、地球規模でのグローバル化の進展など時代の潮流に適切に対応していく必要に迫られています。

国では、「改革なくして成長なし」「民間にできることは民間に」「地方にできることは地方に」との原則のもと、構造改革を進めてまいります。

このような極めて厳しい行財政状況のもと、山積する行政課題に積極的に取り組むと共に、開かれた町政の推進に努めて参りましたが、持続可能な町政運営のため、本年三月の公表に向け「集中改革プラン」を現在、策定中であります。

また、昨年議会にて議決いただいた十八年度を初年度とする第四次総合計画の将来都市像「くまごみ・やすらぎ・いきいき」水と緑の快適空間 ふじかわ」を実現すべく、町が抱えている諸問題を一つ一つ解決して参りたいと考えております。

本年三月末をもって、蒲原町が静岡市と合併いたします。今まで庵原三町等で共同運営しておりました病院・消防・環境衛生に係る事務は、構成町である蒲原町に代わり静岡市が参画することとなります。生活に密接する重要な事務でありますので連絡連携を密にし、遺漏のないよう努めて参ります。

私は、平成十年六月、町長に就任して以来今日まで、強い使命感をもって、施策を遂行し、かつ積極的な町政運営を展開して参りました。新春を迎え、気持ちも新たに、郷土「ふじかわ」の一層の躍進を期して参りたいと決意いたしているところであります。

また、十八年のことしの目標を、安心して暮らせる明るいまちづくりを目指して「やさしい心で助けあい」と定めました。関係機関のご協力をいただきながら実践・啓蒙を図って参りますので宜しくお願いいたします。

ゆとりとやすらぎのあるまち、だれもが集い合い安心して住むことのできるまち、「任んで良かった」と実感できる魅力あるまちの実現に最大限の努力を図って参りますので、より一層のご支援、ご協力をお願いいたします。

最後に、この一年が、富士川町と町民の皆様にとってよき年であり、ありますよう心からお祈りし、新年のご挨拶いたします。

速報!平成17年国勢調査 富士川町の人口は、16,823人

皆さんにご協力いただきました平成17年国勢調査の速報(町の集計)がまとまりました。
前回の平成12年と比べて、549人の減となりました。

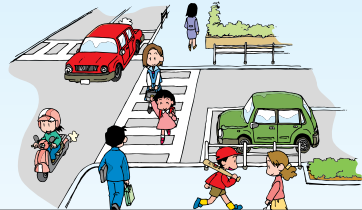

【人口当てクイズ当選者発表】

広報ふじかわ9月号で募集しました「人口当てクイズ」の当選者を発表します。

ピッタリと予想された方がいらっしゃいませんでしたので、正解の数字に近い次の方々を当選とさせていただきます。おめでとうございます。

人口	16,823人
男	8,195人
女	8,628人
世帯	5,436世帯

(後日公表される総務省の結果と異なる場合があります)

- 1等 ▶ 宇佐美きよみ(清水町)
 2等 ▶ 三羽 博計(東町二)
 3等 ▶ 三羽 清子(東町二)、桜井 大巳(大北町)
 4等 ▶ 佐野 徳治(富士見町)、五島 進(中野台二)、望月 勝昭(清水町)
 天野 幸司(八幡町)、五島 明美(中野台二) 敬称略

◎問合せ先 役場/企画課(TEL:81-4802)

奨励賞



沼田知子
(二中二年)

奨励賞



望月睦美
(二小六年)

最優秀賞



久保田真由 (一小六年)

富士川町長賞



佐野優子
(二中二年)

入選



佐野奈央
(二中二年)

入選



飯田亜弓
(一小六年)

入選



高岡 優
(二小六年)

平成十七年度人権マンガ・ポスターコンテストでは、人権について考え表現することで、相手の気持ちを思いやる子どもにも育って欲しい。そして、社会問題になっている学校などにおける子ども同士の陰湿な「いじめ」の根絶へと実施されました。

今回のコンテストでは、当町から七名の小・中学生が入賞しましたので、ここに紹介します。優秀賞を受賞した久保田真由さん(一小六年生)は、「ポスターを通して、赤ちゃんにも人権があることを表現してみました。こんな大きな賞をいただけて嬉しいです。」と話してくれました。

**人権とは何か？
私たちに表現しました**

プロパンガス取引の談合問題

平成4年度から11年度の8年間、地域福祉センターに納入されたプロパンガスについて談合が行われた件について、町は関係5業者より事情聴取を行い内容確認した後、町長から厳重注意を行いました。

このことにより、関係業者より始末書の提出があり、業者は今後二度と起こさない事を約束いたしました。町はこの問題を反省し、今後の対応として

- ①談合マニュアルを作成、マニュアルに準じて対応する。
- ②液化石油ガスの保安の確保および取引の適正化に関する法律に基づき、販売業者より供給設備および消費設備の管理方法等の提出を求める。
- ③入札の指名業者等の見直しをする。
- ④ガソリンについては、統一単価は廃止し現状の原油価格が安定した時期に、給油方法を検討していく。

以上のような項目について検討し、今後このような事件が起こらないよう円滑な運営を図ります。

古谿荘が「国の重要文化財」に 指定されました!

岩淵の高台にある古谿荘が、十二月に国の重要文化財に指定されました。古谿荘は、宮内大臣を務めた田中光頭が別邸として建てたもので、明治四十二年に完成しました。

貴顕邸宅で、約百年前の往時の姿を今に伝えており、表向きは広間棟、大広間棟をはじめ、居間棟、応接棟、八角堂などの居住部分から、管理棟や板蔵などの家政部分まで全体が完存しています。

昭和十一年に講談社社長の野間清治氏が譲り受け、現在は、財団法人野間文化財団が所有しています。将来の一般公開に向けて、建物の保存や防火設備について所有者が詳細な計画を検討しており、これが具体化されますと、一般公開が現実のものとなります。

大広間は延べ百四畳と広壮で、六畳大の大床を左右対称に配した特徴的な構成をみることが出来ます。また、全体は伝統的な和風意匠ですが洋小屋の採用で木割を細くし、高い天井高を確保する等、近代的な技術も巧みに取り入れています。

上質の材を使用し、先駆的な設備を導入するなど明治後期の貴顕邸宅として規模、意匠、技術、材料とも最高級のもので、近代和風建築の頂点をしめす遺構のひとつです。

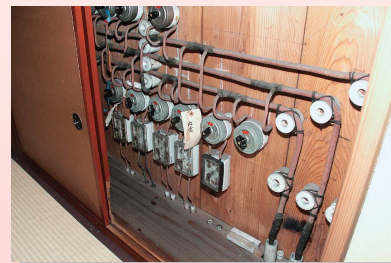
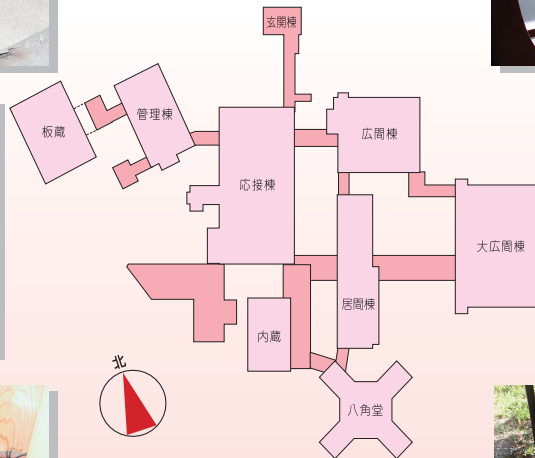

富士川町の農産物知っていただきますか？

「富士川町農業経営振興会」 （青島雑柑部会）」

最近、町内で放置されたミカン畑を目にするようになりまし。それでも毎年十一月になると、富士川町の山間には緑からオレンジ（ミカン）色に染まります。数十年前と変わらず、当町の農産物で一番の粗生産額を誇るのは、ミカンです。中でも青島という品種が大半を占めています。

このミカンの特徴について、青島雑柑部会会長の土橋一夫さんに聞いてみました。「糖度が高く、酸の切れがよい。貯蔵性も優れているため、これまで普及したのでは」とおっしゃっていました。また、当町の青島の品種導入は、周辺地域に比べて早く、品質向上にも努めてきたので、市場では、需要が高かったそうです。



▲ミカンを収穫する土橋一夫さん

しかし、県内で生産量が増え始めた頃から、希少価値もなくなり、三ヶ月のような大きな生産地に押されるようになりまし。そのため、労働時期を分散し、少ない労働力（夫婦でも経営している）で、少量多品種の経営形態に変わりつつあります。

現在は、希少な品種を毎年一〜二種類導入する試みを始めています。ポンカン、デコボン、はるみ、せとか、シークワサーと様々です。これからは、町内で生産される柑橘の種類が益々増え、「えーこれも富士川町で作られているの？」と驚きの声が聞かえてくるのではないのでしょうか。

おなごんぱんぱん

十人で思いを込めて 漣りしー

十二月三日（土）、恒例となりました第六回しすおか市町村対抗駅伝が静岡岡市で開催されました。

今年も、町の代表として十人の選手が、自分の力を全て出しきり漣りしーした結果、町村の部で七位と輝かしい成績を収めました。

町の代表というプレッシャーの中で走りきった選手の皆さん、お疲れ様でした。



区 間	走 者	タイム
1区 (3.72) * ₀	ジュニアA女子 佐藤千元 (木島)	12分03秒
2区 (1.86) * ₀	小学生 伊藤大貴 (中野台)	6分30秒
3区 (5.26) * ₀	40歳以上 丸山 守 (相生町)	18分49秒
4区 (5.81) * ₀	ジュニアA男子 大石港与 (東町一)	★17分26秒
5区 (4.34) * ₀	一般女子 土屋直子 (バイオラックス)	15分01秒
6区 (3.76) * ₀	中学生男子 佐藤翔太 (木島)	12分45秒
7区 (3.02) * ₀	中学生女子 影山優華 (東町一)	11分56秒
8区 (4.67) * ₀	ジュニアB女子 大石弓恵 (相生町)	20分09秒
9区 (4.31) * ₀	ジュニアB男子 佐藤直也 (木島)	13分36秒
10区 (5.445) * ₀	一般男子 天野 了 (東町一)	18分50秒
合計 (42.195) * ₀		2時間27分05秒

★大石港とくんは、区間新記録でした。

地域での訓練が大切です

十二月四日（日）、町内各所で、避難誘導訓練や初期消火訓練、救出・救護訓練などの地域防災訓練が行われました。

地震は、いつどこで発生するか予測できません。地震が起きてから冷静な行動を心掛けるためにも、日頃から家庭や地域で訓練をし、備蓄食糧・飲料水・非常持ち出し品などの点検を行います。



『生きる力』を地域で育てよう

突然ですが、小学校や中学校の授業の中で、総合的な学習の時間があるのを皆さんご存じですか？総合的な学習の時間では、「生きる力」の育成を目指し、各学校が創意工夫を生かして、これまでの教科の枠を超えて学習することを目的としています。

第二中学校では、総合的な学習の時間を「きりりタイム」と名付けまし。これには、生徒たちに輝ける時間をとの意味があるそうです。そんなきりりタイムには、三つの基本方針があります。

- ① 体験活動の重視
- ② 生産的・創作的な活動
- ③ 友だちや地域の人の関わり

この基本方針に沿って、生徒は三年間の中学生生活の中で、身近なもの（富士川町の水道水や有無瀬川の生物と環境など）や福祉（高齢者や障害者との関わり）など、課題を自ら見つけ、調べ、発表をし、知識を広げます。

調べの段階では、学校のみならず、図書館やインターネットを活用して資料を集めたり、地域の方々からアドバイスを受けたりもします。その際に、人と接するマナーなども、併せて学びます。



それぞれがまとめた情報は、全校生徒をいくつかのグループに分けた中で発表します。

このように、生徒は総合的な学習の時間を通して、自ら課題を見つけ、自ら学び、自らが考え、主体的に判断し、よく課題を解決する力「生きる力」を身に付けようとしています。

今後、皆さんがアドバイスを求められるような機会がありましたら、富士川町の将来の「生きる力」を育成していると思うご協力いただけたいと思います。「生きる力」を地域で育てましよう。

早い年越しそば

十二月十八日（日）、宇多利児童館で、そば作り体験が行われました。参加した児童は、宮町の老人クラブの皆さんから指導をいただきながら、自分で捏ねて、伸ばして、切つてと、そば作りを奮闘していました。

不揃いのそばでしたが、味は良く、自分で作ったそばに参加した児童は大満足でした。こうして、そば作りの文化も継承されていくとよいでしょう。



家庭でできるアトピー対策

「もしかしてアトピー？」子育て中の保護者の方なら、一度はそんな不安にかられたことがあるでしょう。「すべすべな肌」というイメージが強い子どもの肌ですが、実はその逆。角質層水分量が少ないため、皮膚の表面が大人よりも乾燥しやすくなっています。また、バリア機能が未熟なので、外部からのアレルゲン(ダニ・ほこり・ペットの毛・花粉・食べ物など)も入り込みやすくなっています。アレルギー体質のお子さんの場合、ふつうなら何でもない物質でも、身体が過剰に反応してしまい、慢性的な強いかゆみを伴ったり、湿疹が出やすくなります。そうすると、かゆい→掻く→傷がつく→細菌感染する→もっとかゆくなるという悪循環を起こします。



●家庭でできるアトピー対策●

①スキンケア

こうした肌を守るには「清潔」そして「保湿」が何より大切です。汗やよだれ、食べ物などで汚れたときは、その都度ぬれたタオルで優しく拭き取ってから保湿剤をぬってください。「汚れは落としながらも必要な皮脂は守る」が基本です。

②入浴後のケア

洗ったばかりの皮膚は、皮脂のバリアがなく、刺激に対してとても敏感な状態です。湯上がりはやわらかいタオルで押さえるように水分を吸い取り、必ず保湿剤で皮膚を保護します。皮脂が落ちすぎないように、石鹸やシャンプーは1日1回で十分です。

③衣類・寝具など

ごわごわした麻や、チクチクするウール、吸湿性の悪い化繊は皮膚を刺激しかゆみの原因になります。肌に直接触れる衣類は、綿100%の柔らかいものを選びましょう。掻きこわしを防ぐためにも、爪はこまめに短く切りましょう。

④治療中の方

現在治療中の方は薬の塗り方など医師の指示を守り、自己判断で治療を変えないようにしてください。症状が治まったからといって勝手に薬を中止するのは禁物です。せっかく薬を処方してもらっても、いつの間にか面倒で塗らなくなってしまい、その結果、また元の状態に逆戻り…ということも少なくありません。塗り薬はいかに面倒くさからずに継続して塗るかにかかっています。

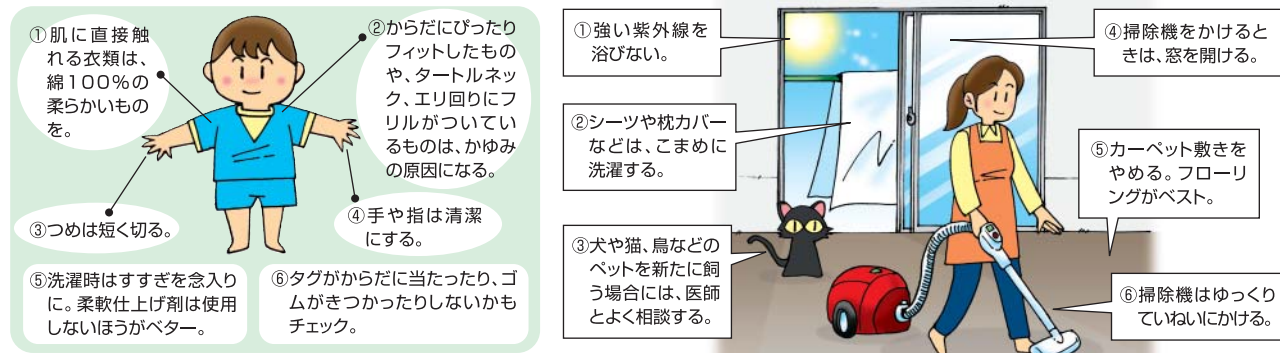

【問合せ先】富士川町保健センター 81-4807

◆各種相談日◆

すべて無料の相談です。お気軽にご利用ください。

◆精神保健福祉相談【予約制】

精神科医師にストレスによる悩み、精神的な病気かどうか、物忘れ、アルコールの問題等が相談できます。

【日時】 1月18日(水) 14:00
【会場】 富士川町保健センター
【申込】 中部健康福祉センター庵原分庁舎(TEL0543-67-1149)

◆心の健康相談【予約制】

保健師に精神的な病気、思春期の問題、物忘れ等の相談ができます。

【日時】 1月31日(火) 13:30~15:00
【会場】 富士川町保健センター
【申込】 富士川町保健センター(TEL81-4807)

福祉 情報ボックス

精神障害者ホームヘルプ サービスをご存じですか

精神障害者のなかには、その障害ゆえに日常の家事を上手にこなせないために生活が不規則になり、食事や身の周りの清潔の保持などに問題が生じたりする方がいらっしゃいます。そうしたストレスから服薬中断する等、症状の悪化などに繋がる恐れもあります。

これらを予防し日常生活を円滑に送ることができるよう、ホームヘルパーが訪問し生活に必要な家事や身の回りのお手伝いをします。この事業は富士川町社会福祉協議会が富士川町の補助を受けて実施しています。

対象

①精神障害により日常生活を送るうえで困難があり、サービスの利用を希望している人。

②精神障害者保健福祉手帳の交付を受けているか、

精神障害を事由とする障害年金を受給している人。

③定期的に通院治療を受けていて病状が落

問い合わせ先
健康福祉課
☎81-4806

サービスの内容

ち着いている人。(医師の意見書をいただきます)

◆家事援助

- ・食事に伴うこと(調理、食品の保存、後片付け等)
- ・買い物に関すること(食材・生活必需品の買物他)
- ・衣類に関すること(洗濯、衣類の補修等)
- ・住居の清掃などに関すること(自室の清掃、日用品衣類の整理整頓、「出し」等)

◆身体介護

- ・身体の清潔の保持などに関すること
- ・交通や公共機関の利用に関すること

◆相談や助言など

◆申込み手続きのご案内

利用希望者もしくはその方が属する世帯の生計中心者から申請手続きをしていただきます。富士川町役場健康福祉課へお申込みください。

(☎81-4806)

戸籍のまど

11月21日〜12月20日届け出分(敬称略)

おめでとう

おくやみ

区名	氏名	保護者	区名	氏名	年齢
相生町	小林 渚	則之	相生町	塚本 りく	91
相生町	寺下 優哉	哲史	相生町	川村 清	96
上町	望月 綾	隆光	舟山町	望月 章光	69
上町	平出亜沙美	淳一	堺町	稲垣甲子男	81
宮町	住吉 一馬	博幸	新町	北川 眞澄	58
小池	安藤 直生	徹彦	小池	杉山 節江	86
小池	安藤 直生	徹彦	大楽窪	伊東 好子	82
東町一	栗原 宏介	俊治	本通り一	田作 和子	65
南町一	天野 翼	健太郎	南町一	佐野 利貞	70
富士松野	岡野 真大	健一	南町二	清水 キセ	89
富士松野	福澤 京華	洋幸	富士見町	望月 はな	92
富士松野	山下 千尋	勉	清水町	久保田保一	75
清水町	古波藏 陸	卓也	清水町	山中 孝	86
中野台二	望月ヒカリ	光良	大北町	深澤きぬ子	89
			大北町	望月 照枝	87



若鮎グループからのお知らせ

(富士川町健康づくり食生活推進協議会)

電子レンジを使った簡単料理を紹介します。

キャベツと玉葱の甘味が出てごまの風味とヨーグルトのたれがとてよく合います。旬の野菜を使うとその季節の味が楽しめます。

キャベツのビタミンCは風邪予防。免疫力アップ。食物繊維もたくさん含まれます。玉葱は血圧を下げ、血液をサラサラにさせる成分が含まれ、目目の野菜です。是非、お試しください。

鶏のささみの酒蒸しとキャベツのごまだれ

(材料)4人分

鶏のささみ	4本
塩	適宜
こしょう	適宜
酒	適宜
しょうが	適宜
キャベツ	400g
玉葱	60g
パセリ	少々
ミニトマト	8個

ごまだれ	すりごま(白)	大さじ4
	ヨーグルト	大さじ4
	砂糖	小さじ2
	醤油	少々



1人分の栄養価

エネルギー	152Kcal
たんぱく質	15.9g
脂質	5.9g
食物繊維	1.2g
塩分	0.8g

【作り方】

- 鶏ささみは、塩、こしょう、酒、しょうがのすりおろしをまぶして、10分おく。
- キャベツは、3cm位のざく切り、芯は、薄切りにする。玉葱は、薄く輪切りにする。
- ①にラップをして、約2分電子レンジにかける。(火の通りをみながら、繰り返す。)冷めたら、細かく削ぐ。
- ごまだれの調味料を和えておく。
- ③と②を盛り付け④をかけ、パセリとトマトを添える。



文協花影俳句会

大黒よりぎんなん拾へと電話来る
南町一 上野みつ子
風に追われるごとく子等走り
相生町 塚部 俊雄
蜜柑熟れ夕映えの海眼下なる
堺町 植松未知男
葦柑子寿限無寿限無と唄ひ出す
新町 杉山 晴子
吊り橋の犬と鉢合ふ神無月
川坂 望月 洋子
試飲するボジョレヌーボの酒音痴
新町本町 土谷 光代
寒満月あまりに小さき己が影
八幡町 錦織 悦子
冬帽子派手かなと父一人言
宮町 倉内美枝子
夫婦して家こぼし間近の大掃除
宮町 袖木恵美子
くさや焼く八丈島の空っ風
幸町 小林 正子
出かかって出てこぬ名前落ら葉掃く
新町本町 森中はる美
鈴鹿風が大歓迎の引越し日
津市 松尾 保子
出不精の一人居猫と冬籠り
上町 若生 晴美
一言が大きく広がりかじかめり
東町 遠藤 弘子
年の暮夫と訪ねしインカ道
堺町 大石 清子
直会に僧も加わる鴈日和
南町一 影島 智子

俳句

公民館インフォメーション

■ 新着図書 ■

児童図書

赤い鳥の国へ
赤ちゃんのためのかたちの絵本
怒りのコントロール
うつ病
ヘンリーのごごと
おもちゃとん
過食症
拒食症
金貨をくれるへび
クリスマスをめぐる7つのふしぎ
ストレスのコントロール
野の草なまえノート
ピーポポパトロール
ゆきがふったら
花はどこから
パニック障害

アストリッド・リンドグリーン/作
薬原 伸之/作
ジュディス・ピーコック/著
ジュディス・ピーコック/著
D.B.ジョンソン/文・絵
わたなべ ゆういち/作
ポニー・グレイプス/著
ポニー・グレイプス/著
おのえ たかこ/再話
齊藤 洋/作
スーザン R.グレッグソン/著
いわざ ゆうこ/作
柏葉 幸子/作
レベッカ・ボンド/作
一沢 ひらり/文
ナンシー M.キャンベル/著

一般図書

えんじ色心中
円満退社
現代イタリアを知るための44章
春秋名臣列伝
ストリンガーの沈黙
戦国名臣列伝
天狗剣法
武器としての〈言葉政治〉
ぼくらはみんなハゲている

真梨 幸子/著
江上 剛/著
村上 義和/編著
宮城谷 昌光/著
林 譲治/著
宮城谷 昌光/著
津本 陽/著
高瀬 淳一/著
清涼院 流水/著
藤田 慎一/著

図書室休室のお知らせ

中央公民館図書室の蔵書点検(資料の所在確認と整備)のため、下記の期間休室します。利用者の皆さまにはご迷惑をおかけしますが、ご協力をお願いします。

点検期間中は、資料の閲覧、貸出は行いません。返却の際には、図書室駐車場側入り口のブックリターンポストをご利用ください。また、返却日を過ぎた資料・図書をお持ちの方は、お早めにお返しください。

【蔵書点検期間】 1月31日(火)~2月3日(金)

おはなしかいのお知らせ

中央公民館図書室では、毎月第3土曜日の午後2時からボランティアさんによる「おはなしかい」を行っています。絵本の読みかきかせのほか、紙芝居やなぞなぞ遊びで楽しい時間を過ごしています。

幼児から小学生までどなたでも参加できますので、ぜひ遊びにきてください!

【これからの予定】
1月21日(土)、2月18日(土)、3月18日(土)

【問合せ先】 富士川町中央公民館 (TEL.81-2333)



大正琴部
私たち大正琴部は、毎月第三土曜日の午前九時から十時までお稽古をしています。毎年二月には各部の学習発表会がありますので、それに向けて「楽しく明るく」勉強しています。
指をつかい、頭をつかいますので、脳の活力またボケ防止にもなると思います。関心のある方は、見学にきていただけると大変嬉しく思います。以上、楽しい勉強の状況を報告させていただきます。
(まきの木大学大正琴クラブ長)

まきの木大学のクラブ活動 ご紹介します!



俳句部
毎月の句会では一人五句提出し、選句、批評、先生の講評、質疑応答の形で行っています。先生はユーモアに溢れ、褒めながら適切に指導してくださいますので、みなさんとても楽しく学習しております。俳句は十七音の詩形ですが、とても奥深い味わいがあります。歳時記を聞き、辞書を引きながら句を作ることは日本人の情趣や感性を豊かにし、脳を活性化し、いつまでも若さを保つことができます。一緒に一句詠んでみませんか。
(まきの木大学俳句クラブ長)

【問合せ先】富士川町中央公民館
(☎81-2333)

町営住宅入居者募集のお知らせ

募集住宅 大楽窪住宅 3戸
入居資格 次の資格の全てに該当する方。
 ①町内に住所、または勤務場所がある方。
 ②現に同居し、または同居しようとする親族がある方。
 ③現に住居に困窮している方。
 ④町内に在住の保証能力を有する確実な連帯保証人のある方。
 ⑤町税等を滞納していない方。
 ⑥申請者および同居しようとする親族の過去1年間の所得から各種控除をした後、1ヶ月に換算した金額が次の基準額に該当すること。
 ・一般世帯 200,000円以下
 ・裁量世帯 268,000円以下

※裁量世帯とは入居者や同居者が身体障害者手帳1級から4級などの障害を有する世帯

家賃 8,700円～31,200円(所得によって決定)
敷金 家賃の3か月分
入居日 2月15日(水)
申込方法 申込書等を1月31日(火)までに提出願います。なお、申込書等必要書類につきましては、事前にご相談ください。(申込多数の場合は抽選)
問合せ先 役場/管理課 管理室(TEL:81-4815)

手作りみそ普及講習会参加者募集

富士川町健康づくり食生活推進協議会では、みそづくりの普及講習会を開催します。添加物も入れず、香の良い、おいしいみその作り方を一緒に学んでみませんか?

日時 2月1日、2日、3日 13:00～15:30
会場 富士川町保健センター(調理室)
材料費 2,000円(みそ約4.5kg)
持ち物 エプロン、三角巾、布巾、筆記用具、みそを入れる容器(アルコールや熱湯で殺菌したもの)、圧力鍋(ある方)
定員 各日10人程度
申込み 1月11日(水)より受付を開始します。定員になり次第締め切らせていただきます。
申込み先 富士川町保健センター(TEL:81-4807)

平成18年度4月生
放送大学入学生募集

放送大学は、テレビ・ラジオで大学教育を行っている通信制の大学です。興味や目的に応じて1科目から学べるほか、所定の単位を修得すると、学士(教養)の学位も取得することができます。入学試験はなく、選科・科目履修生は、満15歳以上ならどなたでも入学できます。全科履修生は、満18歳以上・高卒等の大学入学資格が必要です。大学院修士選科生・修士科目生も同時に募集しています。

出願期間 2月28日(火)まで
問合せ先 静岡学習センター(TEL:055-989-1253)

平成18年度
奨学貸付金の受付のお知らせ

既に、奨学金を受けている方も新たに申請してください。

受付期間 2月1日(水)～3月15日(水)
貸付金額 高校生 年次/20万円
 大学生 入学年次/50万円
 以後年次/30万円

貸与資格 ・町内に2年以上住んでいて、現在も住んでいる方のお子さん等で、高等学校以上の学校に在学または入学する方
 ・年間所得金額が600万円以下となる世帯の方
 ・貸与金返済に際し、連帯保証人2人(含保護者)以上を有することのできる方

提出書類 ①奨学生願書②推薦書③学業成績証明書④身体検査書⑤身分証明書⑥所得税総所得金額および固定資産税証明書⑦新入学の方は入学通知書等の写し

返済方法 最終校終了後、1年措置10年以内
申込み先 富士川町教育委員会/学校教育係 望月(TEL:81-4814)

静岡県消費生活モニター募集

県民の皆様の消費生活上に関するご意見や情報をこれからの消費者行政に反映させるため、静岡県消費生活モニター(食品表示ウォッチャー)を100名程度募集します。詳しい業務の内容・応募方法は、下記までお問い合わせください。

問合せ先 静岡県生活・文化部県民生活室モニター担当(TEL:054-221-2175)

平成18年度 追加受付
富士川町入札参加資格を得たい方へ

富士川町が行う建設工事、測量・設計等の業務(建設業関連業務委託)、物品の購入等の入札に参加するためには、富士川町が行う資格審査を受ける必要があります。この参加資格を得たい方は、資格審査の申請手続きを行ってください。詳細については、富士川町のホームページ <http://www.fujikawa-cho.com> をご覧ください。

受付期間 平成18年2月1日～平成18年2月28日
有効期間 平成18年4月1日～平成19年3月31日
提出書類 ①建設工事
 統一様式に経営事項審査結果通知書の写し、技術者一覧表、納税証明書を添付
 ②測量・コンサルタント
 統一様式・納税証明書 他
 ③物品・製造(随時受付も可)
 町様式(役場にて配布、ホームページよりダウンロード可)に納税証明書 他
提出方法 持参または郵送(できるだけ持参が望ましい)
注意事項 ①請負契約に関する権限を支店長に委任する場合は委任状が必要
 ②A4のファイル綴り1部提出(色は自由)
提出先 役場/管理課 検査室(TEL:81-4822)

無料合同相談会

弁護士、司法書士、税理士、公認会計士・不動産鑑定士による無料合同相談会が下記のとおり開催されます。法律、不動産、税金、登記等の総合的な相談ができますので、お気軽にお出かけください。

日時 2月4日(土) 10:00～15:00
会場 ベガサート6F(新静岡センター隣)
問合せ先 (社)静岡県不動産鑑定士協会(TEL:054-253-6715)

交通規制のお知らせ

庵原三町消防連合による出初式分列行進を行います。つきましては、下記のとおり交通規制を実施しますので、ご理解ご協力をお願いします。併せて、沿道でのご声援もお願いします。

日時 1月14日(土) 11:00～12:00
規制内容 消防車両以外の車両通行止
規制箇所 町道岩淵停車場線JR富士川駅前(平和食堂前～第一分団車庫前)
問合せ先 役場/総務課(TEL:81-4800)

平成18年4月1日から各施設使用料金が改定されます

平成18年4月1日より、「勤労者総合福祉センター サン・クレア」が「松野公民館 サン・クレア」となります。また、その他各施設使用料金も下記のとおり改定されましたことをご了承ください。

◆富士川町総合体育館

施設区分		使用時間区分					
		午 前	午後 1	午後 2	夜 間 1	夜 間 2	
団体 使用 料	ア リ ー ナ	1 / 3 面	1,200円	800円	800円	800円	1,000円
		2 / 3 面	2,400円	1,600円	1,600円	1,600円	2,000円
		全 面	3,600円	2,400円	2,400円	2,400円	3,000円
	多目的スタジオ	900円	600円	600円	600円	800円	
会 議 室	1 / 2 室	1,000円	750円	750円	1,000円	1,000円	
	全 室	2,000円	1,250円	1,250円	1,500円	1,500円	
個人 使用 料	ア リ ー ナ 多目的スタジオ トレーニングルーム	【各区分ごとに】 (アリーナのみ町外は2.5倍)					高校生・一般 …………… 200円 小・中学生 …………… 100円 未 就 学 児 …………… 無 料

◆富士川町社会体育館

施設区分		使用時間区分	
		夜 間	
		19:00～21:00	
フ ロ ア ー	1 / 2 面	500円	
	全 面	1,000円	
卓 球 場	500円		

◆富士川町立第二中学校体育館

施設区分		使用時間区分	
		夜 間	
		19:00～21:00	
フ ロ ア ー	1 / 2 面	500円	
	全 面	1,000円	
卓 球 場	500円		

◆富士川町立第一・第二小学校体育館

施設区分		使用時間区分	
		夜 間	
		19:00～21:00	
フ ロ ア ー	全 面	800円	

◆富士川町河川敷スポーツ広場

施設区分		使用時間区分	
		午 前	午 後
		8:00～13:00	13:00～18:30
サッカーコート	1 面	1,000円	1,000円
野 球 場	1 面	1,000円	1,000円
テニスコート	1 面	2時間/500円	
但し、スポーツ少年団及び老人会(グラウンドゴルフ)は1/2町外団体は、2倍とする。			

※社会教育団体の皆様には、今まで中央公民館、サン・クレアの使用は無料となっておりましたが、平成18年4月1日より、全て有料となりますので、ご理解ご協力をお願いします。また、平成18年4月1日より松野老人憩いの家は、町の教育委員会と老人クラブの使用以外は、全て有料となります。

※個人情報保護法に基づき、ここでの募集によって得た個人情報につきましては、各々の事業以外の目的には使用しません。

2006
February
2月
予定表

日 sun

月 mon

火 tue

水 wed

木 thu

金 fri

土 sat



- 公** 中央公民館休館日
- 体** 総合体育館休館日
- サ** サン・クリア休館日
- 児** 児童館休館日

<p>5 サ児</p>	<p>6 公体児</p>	<p>7 1歳6か月児健康診査 (H16.6・7月生) 〈受付〉13:15~13:45 /保健センター</p>
<p>12 サ</p>	<p>13 公体児</p>	<p>14 児 乳幼児相談 〈午前の部〉9:30~11:30 〈午後の部〉13:30~15:00 /保健センター</p>
<p>19 サ児</p>	<p>20 公体児 確定申告 役場(3階大会議室)</p> <p>離乳食教室 〈集合〉9:15 /保健センター</p>	<p>21 確定申告 役場(3階大会議室)</p> <p>離乳食教室 〈集合〉9:15 /保健センター</p>
<p>26 サ まきの木大学学習発表会 (展示・芸能大会) 8:30~ /中央公民館</p> <p>木島不動尊例祭 9:00~/木島不動尊</p> <p>文殊祭 9:00~/文殊堂</p>	<p>27 公体児 確定申告 役場(3階大会議室)</p> <p>BCG接種 (H17.10・11月生) 〈受付〉13:30~13:50 /保健センター</p>	<p>28 児 確定申告 役場(3階大会議室)</p> <p>図書室休室 (清掃のため)</p> <p>成人健康相談 9:00~11:00 /保健センター 13:30~15:00 /吉添公民館</p>

<p>1 図書室休室 (蔵書点検のため)</p>	<p>2 図書室休室 (蔵書点検のため)</p>	<p>3 図書室休室 (蔵書点検のため)</p> <p>女性の健康診査 9:00~/10:00~ 保健センター</p>	<p>4</p>
<p>8</p>	<p>9</p>	<p>10</p>	<p>11 公サ児 建国記念の日</p>
<p>15 パパママ教室① 18:50~20:50 /保健センター</p>	<p>16 確定申告 役場(3階大会議室)</p>	<p>17 確定申告 サン・クリア(多目的室)</p>	<p>18 パパママ教室② 9:30~12:00 /保健センター</p> <p>おはなしかい 14:00~ /中央公民館</p> <p>ビデオ上映会 15:00~ /中央公民館</p>
<p>22 確定申告 役場(3階大会議室)</p> <p>2歳児歯科検診 (H15.12・H16.1月生) 〈受付〉8:45~9:00 /保健センター</p>	<p>23 確定申告 サン・クリア(多目的室)</p>	<p>24 確定申告 サン・クリア(多目的室)</p>	<p>25 ビギナー講習会 13:30~ /総合体育館 (随時予約電話受付中)</p> <p>まきの木大学学習発表会(展示) 13:00~ /中央公民館</p>



皆さん聴いていますか?
コミュニティFM **Radio 84.4fm**

富士川町から、イベント情報や講座案内など生活に役立つ様々な情報「富士川町インフォメーション」をお届けしています。

月~金曜日(1日2回)
① 9:30~/ ② 18:30~

※予定は予告なしで変更することがありますが、ご了承ください。