

第15回ふじかわキウイマラソン 迫るスタート!高鳴る鼓動!栄冠は誰の手に...



●今年目標 「あいさつをしよう」

- 町職員の給与等を公表します!!.....2~3
- 平成17年度一般会計
上半期執行状況をお知らせします.....4
- 富士川SAスマートIC社会実験結果...4

伝言板



- 人権・行政・交通・結婚・心配ごと相談(社会福祉協議会☎81-0294)
 - ◆地域福祉センター
 - 12月20日(火) 午前9時30分~午後3時(心配ごと相談)
 - 午前10時~午前11時30分(法律相談)
 - 1月20日(金) 午前9時30分~午後3時(心配ごと相談)
 - 1月23日(月) 午前9時30分~正午(結婚相談)
 - ◆サン・クリア富士川
 - 1月13日(金) 午前10時~午後3時(心配ごと相談)
 - 午前10時~午後1時30分(結婚相談)
- 職業安定所職業相談(産業環境課☎81-4816)
 - ◆役場2階防災会議室
 - 12月21日(水) 午前9時30分~午前11時30分
 - 1月18日(水) //
- 年金相談(町民課☎81-4804)
 - ◆サン・クリア富士川
 - 1月6日(金) 午前9時30分~午後2時30分
 - ◆役場内
 - 12月15日(木) 午前9時30分~午後3時
 - 1月19日(木) //
- 犬・猫の引き取り(産業環境課☎81-4805)
 - ◆富士川町役場
 - 12月21日(水) 午前11時10分~午前11時25分
 - 1月5日(木) //
 - 1月18日(水) //
- 税金・使用料等の納期
 - ◆固定資産税.....4期/12月27日(火)
- 町への寄付金等(総務課☎81-4800)
 - 10月21日~11月20日
 - ◆吉原 セツ 様(中之郷).....20,000円
 - ◆齋藤 伸夫 様(木島).....テレビ1台
- ギャラリー展示(シャローム富士川)
 - ◆富士厚生会七施設合同作品 12月15日(木)~1月7日(土)
 - ◆富士山/時空を超えて2 1月8日(日)~1月29日(日)

富◆士◆川◆楽◆座◆情◆報

体験館
どんぶら **エコ忍者~空気の段~**
年末年始特別イベント特集

クリスマス宝さがし
開催日:12/23(金)・24(土)
①12:30~/②14:30~

たこ作り体験教室
開催日:12/25(日)・1/8(日)
10:00~16:00(当日受付)

福まき
開催日:1/1(日)~3(火)
①12:30~/②14:30~

Get!福袋
開催日:1/7(土)~9(月)
①12:30~/②14:30~

特別イベントは全て参加無料です!(入場料別)

富士川っ子エコクラブ活動報告



11月27日(日)、第8回目の活動が行われました。今回は、そばの実の選別を行いました。来月は選別した実を使ってそば打ち体験を予定しています。

主催/富士川っ子エコクラブ実行委員会

わいわい劇場 **しまじろうのほしぞらだいすごろく**

しまじろうファン必見!期間限定の新番組です!



しまじろうが買ってもらった、とっても不思議なすごろく。
さあ!サイコロをふってしまじろうたちと、お星さまの世界へ行ってみよう!!

12月14日(水)~1月9日(月)
大人600円・小人300円

※上映時間等は、下記までお問い合わせ下さい。
※団体予約などで上映番組が変更になる場合がございます。

4F フジヤマギャラリー情報

◆◆ **霊峰富士と世界の絵画・装飾品展** ◆◆
【開催期間】12月20日(火)~1月10日(火)
【入場料】無料 ※作品の展示販売も致します。

すべてのお問い合わせ
富士川楽座 事業部 TEL 81-5555(代)
URL <http://www.fujikawarakuza.co.jp>

まちのメモ

平成17年12月1日現在
人口 17,164人
男 8,374人
女 8,790人
世帯数 5,519世帯

広報ふじかわ
12月号 No.533
2005.12.14

発行/富士川町企画課 ☎0545-81-4802 FAX0545-81-2710
〒421-3305 静岡県庵原郡富士川町岩淵121番地
ホームページアドレス <http://www.fujikawa-cho.com>
電子メール homepg@town.fujikawa.shizuoka.jp
印刷/佐野印刷株式会社 静岡県静岡市清水区上1丁目1番17号

◆ 職員数の状況 ◆

平成12年度から16年度にわたり職員の定員管理適正化計画(5年間に4名の削減)に基づき削減に取り組んできましたが、17年3月計画の終期を迎えました。平成17年度から21年度における計画を新たに作成し、集中改革プランとして平成18年3月に公表する予定です。

(各年4月1日現在)

区 分 部 門	職員数		対前年 増減数	主な増減理由
	17年度	16年度		
一般行政	議 会	3	3	組織・機構の 改革に伴う職員 配置の統合・ 縮小などによる 増減
	総 務	36	38	
	税 務	8	8	
	民 生	22	22	
	衛 生	11	11	
	労働・農業・商工	8	8	
	土 木	11	9	2
小 計	99	99		
特別行政	教 育	28	28	
公営企業等	水 道	5	5	
	その他	6	6	
小 計	11	11		
合 計	138	138		

*職員数は一般職に属する職員で地方公務員の身分を保有する休職者・派遣職員などを含み、臨時及び非常勤職員を除きます。

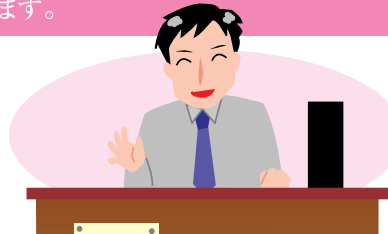

■職員の期末勤勉手当の状況

区 分	期末手当	勤勉手当
6月期	1.4月分	0.70月分
12月期	1.6月分	0.75月分
合 計	3.0月分	1.45月分

■職員の退職手当の支給率の状況

区 分	自己都合による退職	勤奨・定年による退職
勤続20年	21.00月分	27.30月分
勤続25年	33.75月分	42.12月分
勤続35年	47.50月分	59.28月分
最高限度額	59.28月分	59.28月分
その他の加算措置	定年前早期退職特例措置(2%~20%加算)	

■特別職等の報酬

区 分	給 料 月 額 等
給 料	町 長 765,000円
	収入役 570,000円
	教育長 545,000円
報 酬	議 長 315,000円
	副議長 239,000円
	議 員 218,000円
期末手当	町 長 6月期 2.1月分
	収入役 12月期 2.3月分
	計 4.4月分
	議 長 6月期 1.6月分
副議長 12月期 1.7月分	
議 員 計 3.3月分	

(注)教育長の期末手当の支給割合は、職員の期末勤勉手当の例による。

町職員の給与等を公表します!!



町職員の給与は、国・他の地方公共団体の職員、民間企業に勤める人の給与・生計費などを考慮して決めることとなっています。

国においては、人事院が民間給与の実態を調査し、この結果を国会と内閣に報告します。地方公務員については、国に準ずることとなっていますので、この報告に基づいて町議会で審議され、職員の給与が決まります。

■人件費の状況(普通会計決算)

区 分	住民基本台帳人口 (年度末)	歳出額A	実質収支	人件費B	人件費率 (B/A)	(参考) 15年度人件費率
16年度	17,331 17,188人	千円 5,338,953	千円 452,455	千円 1,051,246	19.7%	18.7%

(注)人件費には、特別職に支給される給料、報酬等を含む。

■職員給与費の状況(普通会計予算)

区 分	職員数A	給 与 費				1人当たり給与費 (B/A)
		給 料	職員手当	期末勤勉手当	計 B	
17年度	133人	千円 485,165	千円 155,650	千円 195,186	千円 836,001	千円 6,286

■職員の初任給 (平成17年4月1日)

区 分	富士川町	
	初任給	採用2年経過給料
一 般	大学卒 170,700円	184,400円
行政職	高校卒 138,800円	148,500円

■平均給料月額、平均年齢 (平成17年4月1日)

区 分	富士川町
一 般	平均年齢 41.3歳
行政職	平均給料月額 316,300円
	平均給与月額 354,200円

■職員の経験年数別、学歴別平均給料月額 (平成17年4月1日)

区 分	10年以上 15年未満	15年以上 20年未満	20年以上 25年未満	25年以上 30年未満	30年以上 35年未満
一 般	大学卒 260,800円	305,300円	383,700円	408,500円	437,900円
行政職	高校卒 222,000円	277,400円	304,800円	390,300円	388,800円

■等級別職員数 (平成17年4月1日)

区 分	1級	2級	3級	4級	5級	6級	7級	8級	合計
標準的な 職務内容	主 事	主 事	主 事	主 査	係 長	主 幹	室 長 所 長	課 長 局 長	
職 員 数	4人	33人	29人	15人	8人	25人	14人	10人	138人
構 成 比	2.9%	23.9%	21.0%	10.9%	5.8%	18.1%	10.1%	7.3%	100.0%

■職員の給与のしくみ

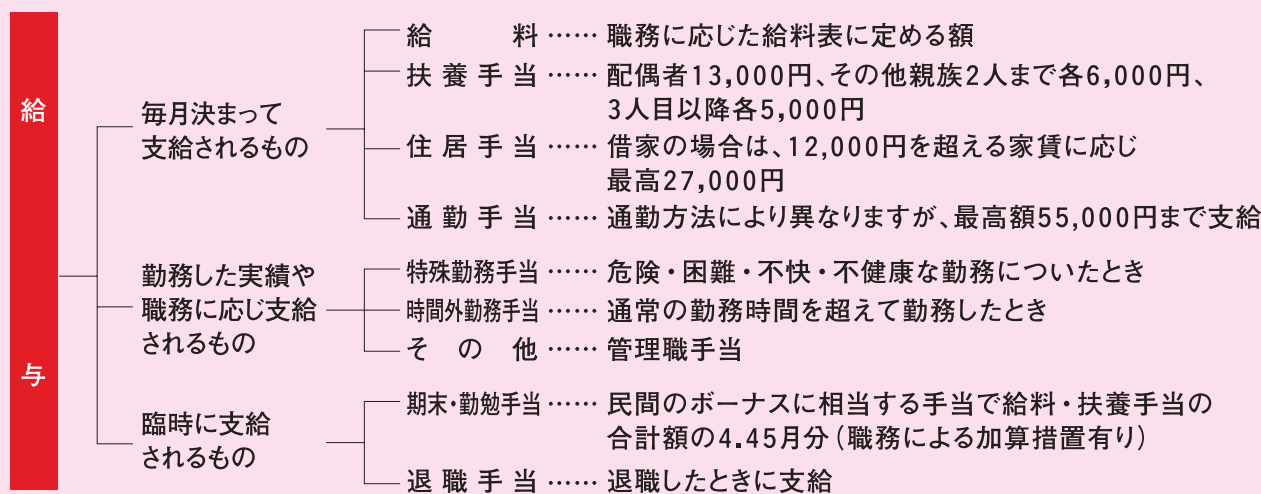

平成十七年度一般会計 上半期執行状況をお知らせします

町の財政における予算や決算の状況につきましては、広報ふじかわに掲載していますが、そのほかに年二回歳入歳出の執行状況等について四月一日から九月三十日までを上半期、十月一日から翌年の三月三十一日までを下半期に分けて役場の掲示場に表示しています。そこで今月号では、上半期における一般会計の歳入歳出の執行状況について抜粋してお知らせします。

平成十七年度当初予算規模は、五十三億千五百万円でしたが、四回の補正予算を組んだため九月末現在では、五十三億九千四百二十八万円となっています。収入は三十億三千七百六万円で執行率五十六・三割、支出は二十二億五千五百六十万円で執行率四十一・八割となっており、事務事業は順調に執行されています。なお、本年度もとても大きな事業である第一小学校校舎耐震補強・大規模改造事業は、七月に工事着手しました。

【内 訳】 歳 入

款 別	予算現額 (A)	収入累計 (B)	執行率 (B/A)
町 税	238,084	151,252	63.53
地方交付税	58,200	35,853	61.60
使用料及び手数料	25,486	12,437	48.80
国県支出金	32,542	7,292	22.41
繰入金	50,581	20,157	39.85
その他	134,535	76,715	57.02
合 計	539,428	303,706	56.30

歳 出

款 別	予算現額 (A)	支出累計 (B)	執行率 (B/A)
総務費	67,242	32,060	47.7
民生費	80,300	25,531	31.8
衛生費	103,820	46,704	45.0
農林水産業費	14,692	4,578	31.2
商工費	22,962	14,970	65.2
土木費	39,334	11,625	29.6
消防費	34,276	15,055	43.9
教育費	105,161	41,723	39.7
その他	71,641	33,315	46.5
合 計	539,428	225,561	41.8

富士川SASマートIC社会実験協議会は今年の十月十日から始まった二回の東名高速富士川SASマートIC社会実験の結果をまとめました。

一月の実験開始時の一週間では、日当たりの平均利用台数は、平日で百八台、休日で百五台でしたが、九月の十七日から二十三日の一週間には、平日で二百二十台、休日で百九十六台とおおよそ一倍に増えました(表)。

利用者にアンケートをお願いしたところ、「製品の運送時間短縮につながります」「従業員の通勤時間の短縮に役立っています」「上り線の入口だけでなく上下線の出入り口の設置を期待します」などの声が聞かれ、利用者の九十六割が「今後も利用したい」と回答がありました。

町では、利便性向上、県道の渋滞緩和・災害時の緊急輸送路確保など利用効果も高いことから、ICの恒久設置に向け努力しております。今年度中には、利用方向を増やし(上り線出入り口・下り線出口)実験を再開する予定です。拡大後のICの利用についても、ご支援をお願いします。

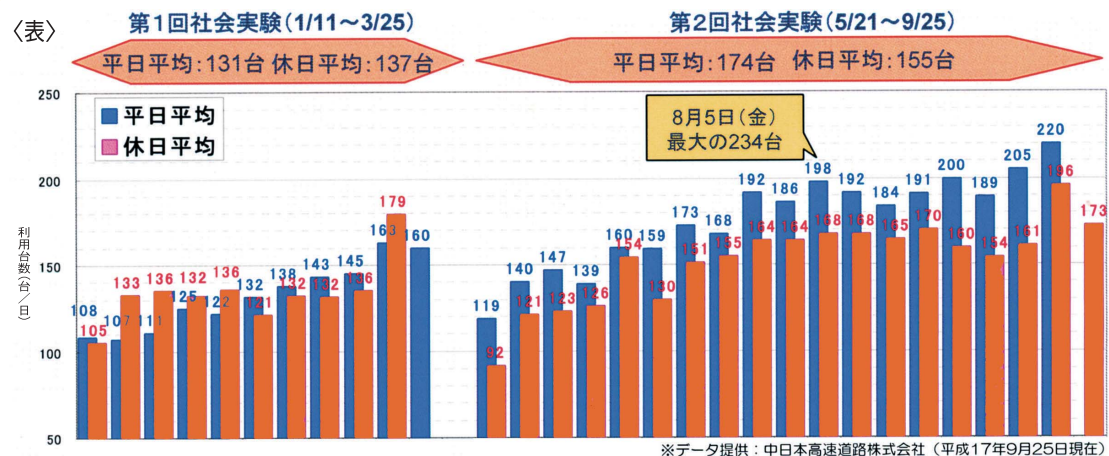

富士川町の農産物知っていますか?

【富士川町農業経営振興会 (農業研究女性の会)】

今月号は、町内の専業農家の奥さん九名で組織されている女性グループ「富士川町農業研究女性の会」を紹介します。

普段、専業農家の皆さんは、農産物の生産に追われた日々を送っていますが、十年前に、その農産物に付加価値を見出すことが出来ないかと意見を持ち寄ったことがきっかけで、会が立ち上がり



現在は、地元農産物を持ち寄って箱詰めにした季節数量限定の「富士川ときめきパック」や、地元農産物を加工した佃煮などを商品化して販売しています。またこの商品のPRのため、東京日本橋プラザビルで開催された地場産品市や愛・地球博、農協祭、キウイマラソンと様々なイベントに参加しています。



会長の土橋せつ子さんに、商品の特徴について聞いてみました。「地元の農産物を使って、添加物を一切使わず手づくりで安心安全な商品づくりに心がけています。今後も地元の農産物を使った漬物やマーマレード、こんにゃくなどの商品化に取り組んでいきたい」と話してくれました。

商品(一部除く)は、グリーンセンターとふれあい産品市場で購入できます。訪れた際には、商品のこだわりを手にとって確認してみてください。

交流事業から学び

第一幼稚園では、他の幼稚園や保育園との交流事業を積極的に取り組んでいます。

園の近所にある岩淵保育園とは、日常的な交流を行っています。お互い散歩の途中に寄って遊具で遊ぶなど、気軽に寄っていきけるような雰囲気作りに努めています。

先月は、由比幼稚園とも交流を行いました。交流は、四年前から始まっているそうです。園児たちは、町のバスに乗車したり、見たことのない景色を(陣笠山から見る景色)見たり、普段遊んだことのない友たち(由比幼稚園の子どもたち)と遊んだり、多くの刺激になります。

先生も同じです。他の町の先生と意見交換したり園児と接することで、新しい情報を得たり、自園とは違った子ども様子を見ることもできます。



「今、人と人とのつき合い方が苦手な子どもたちが増えていきます。兄弟がいなく一人で遊ぶことが増え、遊具も一人で遊べるもの(テレビゲームなど)が普及しています。少子化時代を迎えた現代に、より多くの友だちと触れあう機会を与え、その触れ合いの中で、人間関係(つきあい)の基礎を学んで欲しい。触れあうことに臆病にならないでください。」と深澤園長は話していました。

まちなのびやかひびく

多くの児童で賑わいました

十月二十三日(日)、秋晴れの下、松野児童館で児童館まつりが開催されました。
広場では、おでんや焼きそば、綿菓子などが出店され、館内では、しゃぼん玉UFOキャッチャーと様々なチャレンジ体験ができるとあって、多くの児童で賑わいました。



重要文化財に古谿荘を

国の文化審議会は、文部科学大臣に対し、野間文化財団が所有・管理する古谿荘を、国の重要文化財に指定する答申をしました。
重要文化財の活用の中で、一般的な方法は公開ですが、一方で文化財としての価値を後世に伝えるために管理方法の調整も図らなければならなく、建造物の保存と活用の位置づけを明確にする必要があります。今後、所有者と関係機関との協議が、順次進められていくこととなります。



旭日軍光章を受賞

小林正衛さん(相生町)は、昭和五十八年四月三十日に地域住民の信望を集めて富士川町議会議員に立選、以来平成七年四月二十九日まで連続三期十二年にわたり議員として活躍しました。
この功績を称え、旭日軍光章を受賞され、十月二十八日(金)に静岡県庁において、静岡県知事より受章の伝達を受けました。おめでとございます。

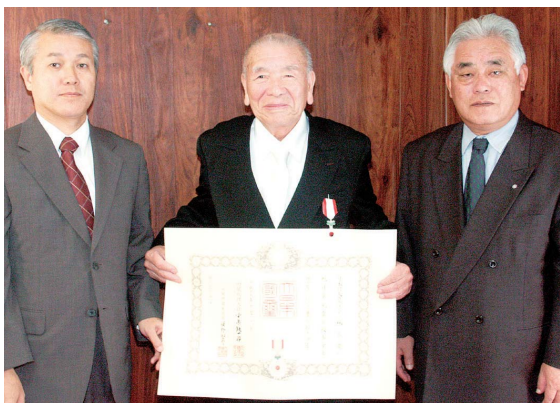

祝！九十五歳

齋藤きよ子さん(坂下)と吉原セツさん(四十九町)がこの度、九十五歳を迎えられました。
町長より、きよ子さんには寿詞と敬老金が、セツさんには寿詞とご家族に介護慰労金が贈呈されました。寒さが身にしみる季節となりましたので、お体にお気をつけて長生きしてください。おめでとございます。



消防活動に防災ラジオを活用

十月六日(日)、秋の火災予防運動の一環として、第三分団管轄の小山地区で消防団と自主防災組織が共同で非常召集訓練を行いました。
訓練終了後には、災害対策の情報提供やコミュニティ情報など地域に密着したラジオ放送局(富士コミュニティFM)が十一月三日に開局したことに伴い、これらの情報を活用して、日頃の消防活動に役立てて欲しいとして、町より消防団員へ防災ラジオを貸与しました。



町民文化祭・こども文化祭

十一月三日から六日までは、町民文化祭が、十二日からの二日間は、こども文化祭が開催されました。
三日の文化講演会では、生島ヒロシさんを講師に迎え、「チャレンジから未来が見える」と題して講演していただきました。講演中には、会場の皆さんに健康体操を教えるなど、バラエティーにとんだ講演となりました。
こども文化祭では、子どもたちが、日頃、お稽古で得た技術や作品などを披露しました。



絶景かな絶景かな

第二東名富士川高架橋の現場が、十一月十三日(日)に限り、一般の方に開放されました。
当日は少し風が冷たかったですが、天気も良く、高架橋からは、富士川と松野の景色が一望でき、とても清々しい気持ちになりました。開通すれば、車窓からしか見ることの出来ない景色だけに、この場を開放していただいた中日本高速道路(株)さんのご尽力に感謝します。

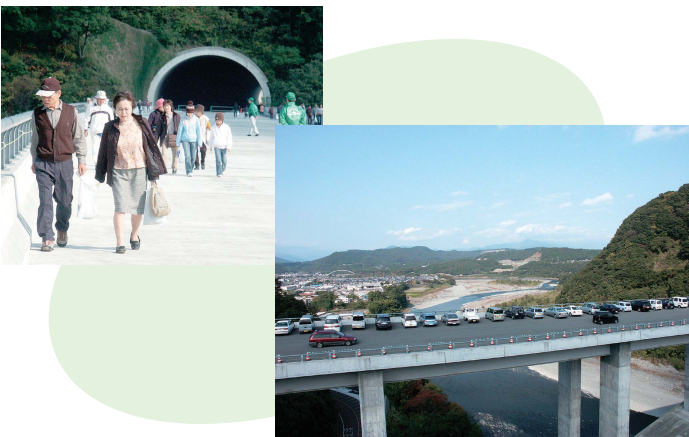

年々参加者が増えています

肌寒く冬の訪れを感じた十月二十日(日)、花火と共に第十五回ふじかわキウイマランが行われました。
参加者は年々増加し、昨年よりも約三百人多い、二千四百四十二人の選手が町内を駆け抜けました。



3*。男子総合優勝	山本建人(富士市)	10分08秒
3*。女子総合優勝	塩川結(富士宮市)	11分02秒
3*。ファミリー総合優勝	望月功人・秋都(由比町)	10分32秒
5*。男子総合優勝	佐野伸司(富士宮市)	16分27秒
5*。女子総合優勝	内山亜梨紗(鳥取県)	19分16秒
10*。男子総合優勝	大久保明彦(富士宮市)	31分10秒
10*。女子総合優勝	土屋直子(富士市)	35分38秒
ハーフ男子総合優勝	高橋弘樹(伊豆の国市)	1時間14分00秒
ハーフ女子総合優勝	村上紀子(裾野市)	1時間26分59秒

エイズ…「関係ない」と思っていませんか？

みなさんは、エイズのことをどれだけ「私たちの問題」としてとらえていますか？「自分は関係ない」と思っているのなら、それは大きな間違いです。仮にあなた自身はHIVに感染しないとしても、もし家族や友人といった大切な人が感染したらどうでしょう。それでも「他人事」といえますか？

エイズは、HIVというウイルスに感染し免疫力が低下することによって発症する病気で、主に性的接触（セックス）により感染します。現在、日本国内のHIV感染者は**7,143名**。昨年1年間でも**1,165名**の方がHIVに感染しています。また、これまでに1,300名以上の方がエイズで亡くなっています。静岡県で報告されるHIV感染者・エイズ患者数も増加の一途をたどっており、年齢は20～30歳代が増えています。

●大切なのは感染予防！

感染経路は性的接触によるものがほとんどです。長期間（約10年程度）自覚症状がほとんどないため、自分の感染に気づかないまま、パートナーにうつしてしまう…という可能性もあります。HIVは精液・膣分泌液・血液との接触が避けられれば、感染を防止できます。感染予防のためには、コンドームを正しく使うことが有効です。HIVは自分の責任・選択で確実に予防できます。

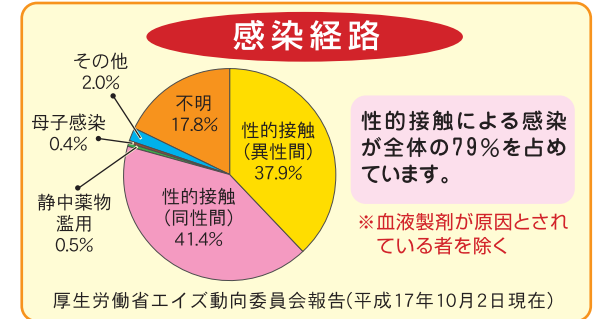

●こんなことでは感染しません

HIVは性的接触以外の日常的な接触ではほとんど感染しません。むやみにHIV感染者やエイズ患者を恐れたり、避けたりする必要はまったくありません。

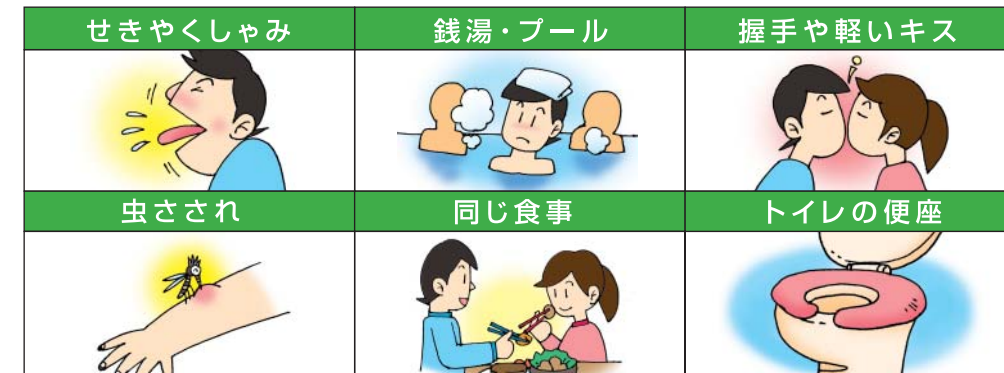

公衆電話、つり革や手すり、身体が接触するスポーツ、理容・美容院等でも感染しません。

●感染が気になるときは・・・

感染が気になるときには検査を受けましょう。エイズ検査や相談は全国の健康福祉センター（保健所）で匿名、無料で受けられます。少量の採血で、感染しているかどうかその日の内にわかります。検査の予約は電話で受け付けていますのでお問い合わせください（予約時に名前等を聞くことはありません）。

中部健康福祉センター（藤枝）【第1・3木曜】 ☎054-644-9273
富士健康福祉センター（富士）【第2・4水曜】 ☎0545-65-2206

◆各種相談日◆ すべて無料の相談です。お気軽にご利用ください。

◆精神保健福祉相談【予約制】

精神科医師にストレスによる悩み、精神的な病気かどうか、物忘れ、アルコールの問題等が相談できます。

【日時】 1月18日(水) 14:00
【会場】 富士川町保健センター
【申込】 中部健康福祉センター庵原分庁舎 (TEL0543-67-1149)

◆心の健康相談【予約制】

保健師に精神的な病気、思春期の問題、物忘れ等の相談ができます。

【日時】 12月20日(火) 13:30～15:00
【会場】 富士川町保健センター
【申込】 富士川町保健センター (TEL81-4807)

財産を悪質業者から守るぞ!

福祉

情報ボックス

問い合わせ先

健康福祉課
☎81-4806

これらの方々を保護する制度です。かつて、禁治産、準禁治産という制度がありました。この制度は、心神喪失の状況にある方、あるいは心

近頃、認知症の高齢者の方や知的障害の方などが悪質業者による住宅リフォームの被害にあつて、コースが絶えません。人の弱みにつけ込んだ、とんでもないことと思えます。

都市への人口集中と核家族化の進行により、特に一人暮らしの高齢者が増えています。一人暮らしである寂しさなどは、悪質業者が付け入る好条件といえます。正確な判断が難しくなってきたり、認知症の方などの財産を守るためには、日頃からの「近所づきあい」が大切です。近所の目が番ですが、それだけでは不十分なこともあります。

それでは、どのようにしたらよいのでしょうか。それには**成年後見制度**という制度があります。この制度は、精神上の障害により判断能力が不十分な方々について、契約の締結等を代わって行う代理人など本人を援助する方を選任し、本人が誤った判断に基づいて契約を締結した場合にそれを取り消すことができ、きるようにして、保護する制度です。

身耗弱にある方などを対象として、判断能力の不十分さが心身耗弱に至らない比較的軽度な方を対象としておりません。制度の運用も時間や費用面で当事者に負担が比較的小さいことが多く、戸籍に記載されるなど制度が利用しにくい面が多いとの指摘がありました。これを受けて、成年後見制度では禁治産、準禁治産の制度を改めた「法定後見」と新たに設けられた「任意後見」の制度となりました。もちろん戸籍への記載もありません。

法定後見は、本人の判断能力の程度に応じて「後見」、「保佐」、「補助」の三つがあります。精神上の障害のため本人の判断能力が不十分である場合に、家庭裁判所が法律の定めによって本人を援助する人を選任し、その援助する人に本人を代理するなどの権限を与えることによって本人を保護します。

任意後見は、原則として、精神上の障害により判断能力が低下した場合に備えて、本人が予め任意後見人となるべき人およびその権限の内容を決めて契約を結びます。判断能力が低下した場合に、家庭裁判所が任意後見人を監督する任意後見監督人を選任し、契約の効力を生じさせることで本人を保護するものです。

戸籍のまど

10月21日～11月20日届け出分(敬称略)

おめでとう

おくやみ

中野台一	富士松野	幸町	宮町	宮町	宮町	宮町	四十九町	川坂	旭町	上町	相生町	木島	区名	中野台一	富士松野	富士見町	南町二	南町二	南町一	幸町	本通り四	本通り三	本通り一	本通り一	小池	宮町	舟山町	上町	相生町	相生町	木島	区名	
鈴木	喜田	山田	丸山	木川	若松	松下	栗原	田島	鬼塚	三浦	日野	水口	氏名	鈴木	佐々木	清水	渡邊	深澤	佐野	小糸	高橋	佐野	梅島	望月	小寺	松本	花田	望月	山田	松本	佐藤	氏名	
玲音	葵	千紗	乃花	愛菜	真樹	寿暉	陽向	悠成	美希	こはる	美古都	大佑	保護者	稔	勇	善穂	宮子	道夫	久	次郎	彦伍	都夫	堅一	計夫	利雄	福松	功	精子	つね	健次	勢子	年齢	
康司	秀志	昌洋	善光	昌	良輔	浩士	正季	幸征	満広	隆慎	貴志	郁夫		54	79	89	82	74	81	94	79	76	79	85	57	91	92	74	65	88	66	67	

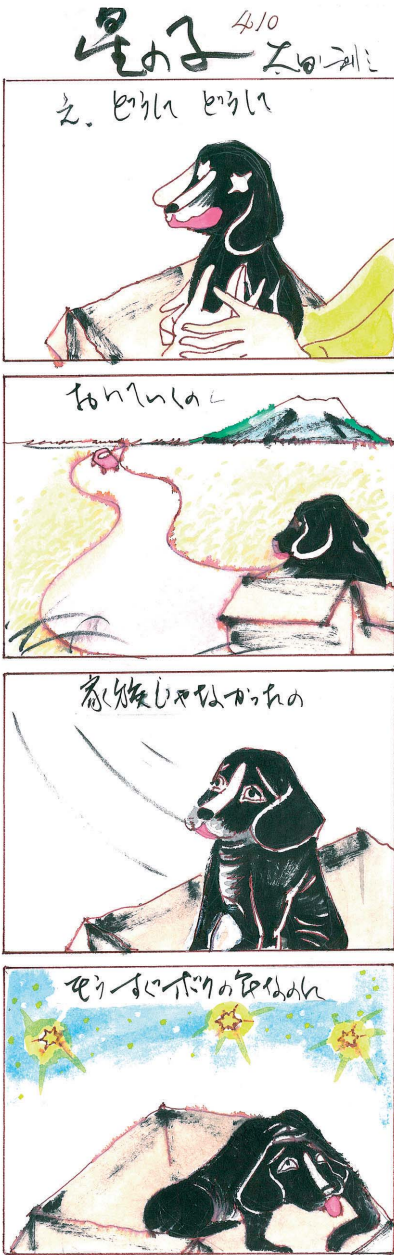

若鮎グループからのお知らせ

(富士川町健康づくり食生活推進協議会)



秋の味覚“さつまいも”を使った、簡単なおやつを紹介いたします。

さつまいもは、ビタミンCや食物繊維がたっぷり、子供にも大人にも好まれる食材です。おいしいこの時期に簡単に手早く出来て、みんなに喜ばれる一品です。カリカリ感が好きな方は、二度揚げしましょう。是非、一度お試しください。



さつまいもスティック (材料)6人分

さつまいも…………… 中2本
黒ごま…………… 適宜
塩…………… 適宜
揚げ油…………… 適宜

【作り方】

- ①さつまいもは、しっかり洗う。
- ②さつまいもを7cm×1cmの大きめのスティックに切り、水にさらす。ペーパーで水気を拭き取り、中温で二度揚げする。
- ③揚げたてのさつまいもに塩とゴマをふり、出来上がりです。

1人分の栄養価

エネルギー	134Kcal
たんぱく質	0.9g
脂質	5.3g
食物繊維	1.5g
塩分	2.2g



短歌 富士川短歌会

カート引く足をとどめて妻を待つ車の往き来多き十字路

静岡市 望月 美男

白萩の盛りを過ぎて庭寂し日除けの葎簾取り払いたり

富士市 長橋 安子

朝夕の風の涼しき窓に咲く誇めてぬし大朝顔

本通り 清 芳枝

彼岸花のめぐり掃きつつ境内にわが踏む砂利のかすかなる音

木島 角替千鶴子

コスモスと父母の墓前に供えつつ家族安けき日々と感謝す

四十九町 加藤 孝子

夜半のホテルの窓にひびきて腹立たしバイクの爆音にしばし目覚む

四十九町 塩川 恒子

木槌持つ大黒天のかんばせの笑みかそかなり暗きみ堂に

宮町 草谷 恵子

深き緑に読経の声の吸はれゆき千日回峰の行者ら思ふ

本通り 統 光世

「おばあちゃん」と弾む声にて我を呼ぶクリスマスローズ携へし孫

小池 土橋 節子

びしよ濡れの夫の野良着脱がし一つ共に働きも過去となりたり

宮町 荻野 敦音

歩き過ぐるなと諭し給へばおのづから老師の前に頭垂れたり

水の口 上野みづ子

如何にかく八十路の坂を越へむかと翁は鼓の稽古はじめつ

相生町 長谷川ゆり子

西方に牽かれゆきたる苗雲妖しきまでの光を放つ

堺町 塩坂 徳代

雨音を消してオベラの楽ひびく比叡の山の夜の寒さに

上町 戸沢 詠子

公民館インフォメーション

■ 新着図書 ■

児童図書

アカメアマガエル
アンジェリーナ スターになる
おくりものはナンモナイ
かあさんまだかな
がんばれヘラクレス
キウイじいさん
国会議事堂大図鑑
深夜のゆうれい電車
谷本記者のむしむし通信
ちいさなサンタまちにいく
チビねずくのクリスマス
まいごのマイロ
「マーク」の絵事典
もみのき山のお正月
ラブちゃんとポタンタン
ばすくん
はりねずみとヤマアラシ
はりねずみのだいぼうけん
バーバパパがせいはいく
パンサーカメレオン

ジョイ・カウリー／文
キャサリン・ホラバード／文
パトリック・マクドネル／作
イ テジュン／文
ハーディー・グラマトキー／作
渡辺 茂男／文
PHP研究所／編
斉藤 洋／作
谷本 雄治／著
アヌ・ストーナー／文
ダイアナ・ヘンドリー／作
大島 妙子／作
PHP研究所／編
渡辺 有一／作
角野 栄子／作
みゆき りか／作
おの りえん／作
おの りえん／作
アネット・チゾン／作
ジョイ・カウリー／文

一般図書

暗礁
王城の忍者(しのび)
乾山晩愁
探偵は黒服
蝶舞う館
角
凸凹デイズ
名をこそ惜しめ
虹色にランドスケープ
ニート
100回泣くこと
フェティッシュ
HOKKAI
夜市
働くお父さんの昔話入門

黒川 博行／著
南原 幹雄／著
葉室 麟／著
藤田 宜永／著
船戸 与一／著
ヒキタ クニオ／著
山本 幸久／著
津本 陽／著
熊谷 達也／著
糸山 秋子／著
中村 航／著
西沢 保彦／著
高樹 のぶ子／著
恒川 光太郎／著
小沢 俊夫／著

新春ふじかわ寄席で初笑い! 「笑福亭仁鶴」師匠

毎年恒例の新春ふじかわ寄席がやってきます。今回はNHKの「バラエティ生活笑百科」「四角い仁鶴がまあーるくおさめませ〜」のフレーズでお馴染み、笑福亭一門筆頭の笑福亭仁鶴師匠がお弟子さんと共に登場します!



これまでとはひと味違った落語をお楽しみいただけること間違いなし!

【日 時】1月15日(日)開場13:00~
開演13:30~

【会 場】富士川町中央公民館(ホール)
【入 場 料】前売券 2,500円(当日券 3,000円)
【出 演 者】笑福亭仁鶴、笑福亭仁嬌、笑福亭仁昇
【問合せ先】富士川町中央公民館(TEL.81-2333)

※チケットは中央公民館の他、サン・クリア富士川、総合体育館、宇多利児童館、松野児童館で販売しています。

富士川町郷土資料館が オープンしました。

町は、(株)清水銀行から旧岩洲支店をお借りし、富士川町郷土資料館として、十月二十九日(土)から皆さんに公開しています。この郷土資料館には、木島や浅間林、現在の富士川サービスエリアなどの遺跡から発掘された資料を展示しています。

これらの遺跡からは縄文時代、弥生時代の土器や石器が発見され、谷津原、室野坂、妙見、四十九に存在した古墳からは鉄製の刀や金でメッキされ飾りをつけた刀、鉄製の矢、勾玉やガラス玉といったアクセサリーが見つかっています。また、奈良・平安時代からは墨で文字の書かれた土器(墨書土器)や文字を刻んだ土器(刻書土器)といった数多くの出土品が発見されています。数はコンテナ箱で二千箱近くになります。

今回の展示では町内で特に重要とされる遺跡から、歴史的資料価値の高いものを選び、常時展示することにしました。

現在、富士川町は東海道線や東名、山梨県へのバイパスが通り、交通の要所となっていますが、実はすでに縄文時代からこういつた流れがみられます。関東地

方、愛知県などの東海地方、長野県や山梨県といった様々な地域の土器が見られます。このことは、当時から富士川町が東西南北から物が集まる場所であったことをあらわします。また、この傾向は奈良平安時代になっても続いていたようです。

皆さんもわが町の原始・古代の文化や生活に思いをめぐらしてはいかがでしょうか。



◇開館日 土・日・祝祭日
◇開館時間 午前九時~午後四時迄
◇問合せ先 富士川町教育委員会
社会教育係 (054-848-114)

元旦ジョギングに参加しよう

新春の朝、ジョギングやウォーキングでさわやかな汗を流し、初日の出と一緒に見に行きませんか。

日時 平成18年1月1日(日・元旦) 集合6:20
集合場所 第一小学校グラウンド(富士川地区)
 旧松千代保育園(松野地区)
目的地 川坂山(富士川地区)
 農免道路馬坂付近(松野地区)
問合せ先 富士川町総合体育館(TEL:81-2111)

祝成人第42回 富士川町駅伝競走大会開催

成人式を前に、新しく成人となり社会への第一歩を踏み出す若人の前途を祝し、駅伝競走大会を開催します。

日時 平成18年1月8日(日) 開会式 9:00
 スタート 9:30
会場 第一小学校グラウンド
内容 全長8.9km(5区間)
 一小(スタート)→小池(中川宅前)→中部電力→富士川SA→中部電力→小池橋(折返し)→一小(ゴール)
問合せ先 富士川町総合体育館(TEL:81-2111)

平成18年 町民新春パーティー

明るく住み良い町づくりを目指して、町民の皆さんが等しく一堂に会する、新年恒例の新春パーティーを開催します。

日時 平成18年1月8日(日) 11:30～
会場 富士川町中央公民館
会費 1,000円(当日受付にてお支払いください)
申込み 各区の区長さんへ12月27日(火)までにお申し込みください。
問合せ先 役場/総務課(TEL:81-4800)

年末年始の もえるごみ・し尿収集の休業日等

◆年末年始のもえるごみ収集の休業日
 12月30日(金)～1月3日(火)

◆年末年始のもえるごみの収集日
【月・木収集地区】
 12月19日、22日、26日、29日
 1月 5日、10日、12日
【火・金収集地区】
 12月20日、22日、27日、29日
 1月 6日、10日、13日

◆年末年始のし尿収集の休業日
 12月29日(木)～1月3日(火)

◆休業日前にし尿の汲み取りを申し込みされる場合
 収集区域の汲み取り業者に、直接お申し込みください。

【岩淵地域】(東町、日の出町、大楽窪区を加える)
 池谷企業(TEL:81-3533)
 1月4日まで休業

【中之郷地域】(東町、日の出町、大楽窪区を除く)
 蒲原工業(TEL:0543-85-3431)

【松野地域】(木島、小山、室野を加える)
 大沼興業(TEL:0543-85-5967)
 1月4日まで休業

【かざあな地域】由比環境保全センター(TEL:0543-75-2453)
 1月4日まで休業

問合せ先 役場/産業環境課 生活安心室
 (TEL:81-4805)

消費生活講座の受講生を募集します

旬の素材を無駄なくエコクッキング

日時 平成18年1月20日(金) 9:30～13:00
会場 富士川町保健センター(調理室)
講師 酒井壽子先生
受講料 500円
募集人数 20名
申込締切 平成18年1月10日(火)まで
申込み先 役場/産業環境課 生活安心室
 (TEL:81-4805)

平成17年中に 取り壊した家屋の届出を

平成17年中(1/1～12/31)に取り壊した家屋は、平成18年度の固定資産税は課税されません。下記に該当する場合は、役場町民課に認印を持参し、平成18年1月12日(木)までに「家屋取壊届用紙」を提出してください。

また、平成17年中に新築または増築が完了しているが、役場による家屋調査を行っていない場合は、ご連絡ください。

・平成17年中に家屋を取り壊し、滅失登記が年内に完了しない家屋
 ・未登記の家屋を取り壊した場合

問合せ先 役場/町民課 固定資産担当(TEL:81-4803)

平成18年度生 駿河看護専門学校一般入学試験

試験日 平成18年2月1日(水)～ 2日(木)
出願期間 平成18年1月5日(木)～23日(月)
募集定員 30名(推薦・社会人入学含む)
受験資格 ・高等学校を卒業または平成17年度卒業見込みの方
 ・文部科学大臣が高等学校卒業以上の学力を有すると認定した方
入学検定料 6,000円
試験会場 駿河看護専門学校(富士川町中之郷2500-1)
申込み先 駿河看護専門学校/総務課(TEL:81-5011)

平成18年度 母子・寡婦福祉資金貸付のご案内

高等学校、専門学校、大学等へ進学されるお子さんをお持ちの、母子家庭を対象とした「母子・寡婦福祉資金」があります。授業料や交通費等の費用として貸し付ける「修学資金」と、被服や履物等の購入に要する費用として貸し付ける「修学支度資金」です。
 希望される方は、1月10日(火)までにご相談ください。

問合せ先 役場/健康福祉課(TEL:81-4806)

製造事業所の皆様へ 統計調査にご協力ください

平成17年工業統計調査を12月31日現在で行います。調査の実施に当たっては、本年12月から来年1月にかけて調査員がお伺いします。

なお、調査票の内容については、統計法に基づき秘密が厳守されますので、正確なご記入をお願いします。

問合せ先 役場/企画課(TEL:81-4802)

静岡県の最低賃金のお知らせ

静岡県最低賃金の発効年月日は、平成17年10月1日です。

地域別最低賃金	最低賃金時間額(円)
静岡県最低賃金	677

下記の産業別最低賃金の発効年月日は、平成17年12月11日です。

産業別最低賃金	最低賃金時間額(円)
タイヤ・チューブ、ゴムベルト・ゴムホース・工業用ゴム製品製造業	747
鉄鋼、非鉄金属製造業	772
一般機械器具、輸送用機械器具製造業	778
電気機械器具、情報通信機械器具、電子部品・デバイス製造業	755
各種商品小売業(百貨店等、衣・食・住にわたる商品を販売する事業所)	741

パルプ・紙・加工紙製造業最低賃金の発効年月日は、平成10年12月31日です。

	最低賃金時間額(円)
パルプ・紙・加工紙製造業	744
	最低賃金日額(円)
	5,952

問合せ先 静岡労働局/労働基準部賃金室
 (TEL:054-254-6315)

女性の健康診査のお知らせ

20～30歳の若い世代でも、高脂血症、貧血などが増えています。あなたの生活習慣は偏っていませんか?勤務先や病院等で健診を受ける機会のない方は、この健診をご利用ください。

お申し込みをされた方には、後日詳細をお知らせします。

日時 平成18年1月30日(月) 9:00～10:00～
 2月 3日(金) 9:00～10:00～
会場 富士川町保健センター
内容 身長、体重、体脂肪、血圧、骨密度測定、尿検査、血液検査、健康・食事についてのお話など
対象 20～30歳の女性
定員 各日35名(定員になり次第締切)
負担金 1,000円
申込開始 平成18年1月10日(火)より
申込み先 富士川町保健センター(TEL:81-4807)

複十字シール募金運動協会のお礼

複十字シール募金運動へのご協力有り難うございました。ここに、募金総額249,250円を集めることができましたことを報告します。今後とも、結核予防にご理解とご協力をお願いします。

問合せ先 富士川町保健センター(TEL:81-4807)

急ぐほど 正しく はっきり 110番 1月10日は「110番の日」です

今、判っていることを「落ち着いて、順序よく、簡潔に」知らせてください。

【届出の基本】
 ・何があったのか?→「泥棒」「交通事故」
 ・いつあったのか?→「たった今」「何分くらい前」
 ・どこであったのか?→「場所」「近くの目標」
 ・どんな様子か?→事件、事故にあったときの様子
 ・犯人の人相、特徴、自動車のナンバー、車種、車名、塗色など
 ・あなたの住所、氏名、今かけている電話番号

【携帯電話での110番】
 ・携帯電話からの110番は、電波の送受信状況が変化することがあるため、通話中の移動は避けてください。
 ・電話をかけている場所の住所・目標(道路名、著名目標等)を伝えてください。
 ・通話終了後も、携帯電話の電源は切らないでください。
 ・県境付近からの自動車電話や携帯電話による110番は、まれに隣接する県警察本部の通信指令室にかかる場合がありますが、転送することができますので心配いりません。
 ・運転中の携帯電話の使用は禁止です。

問合せ先 蒲原警察署/地域課(TEL:0543-85-0110)

2006
January
1月
予定表

- 公** 中央公民館休館日
- 体** 総合体育館休館日
- サ** サン・クリア休館日
- 児** 児童館休館日

日 sun	月 mon	火 tue
1 公体サ児 元旦 元旦ジョギング 6:20～ /一小グラウンド、 旧松千代保育園 役場お休み	2 公体サ児 振替休日 役場お休み	3 公体サ児 役場お休み
8 体サ 祝成人駅伝競走大会 9:30～ /一小グラウンド 成人式 10:00～ /中央公民館	9 公サ児 成人の日	10 公体児 3歳児健康診査 (H14.11・12月生) <受付> 13:15～13:45 /保健センター
15 サ児 新春ふじかわ寄席 13:30～ /中央公民館	16 公体児	17 乳幼児相談 <午前の部> 9:30～11:30 <午後の部> 13:30～15:00 /保健センター
22 サ	23 公体児	24 児
29 サ児 親善ソフトバレーボール大会 10:00～ /総合体育館	30 公体児 女性の健康診査 9:00～10:00 /保健センター	31 成人健康相談 9:00～11:00 /保健センター 13:30～15:00 /坂下公会堂 図書室休室 (蔵書点検のため)

技術の結晶



10月20日(木)、第2東名高速道路鎧田沢橋西下り線工事の安全を祈願して、式典が開催されました。この工事には、橋桁を送り出す作業がありますが、全てがコンピュータによる自動運転で作動するそうです。技術の進歩に、ただただ驚かされました。

水 wed	木 thu	金 fri	土 sat
4 体	5	6	7
11 児	12	13	14
18	19	20 まきの木大学新年のつどい 10:00～12:30 /中央公民館	21 おはなしかい 14:00～ /中央公民館 ビデオ上映会 15:00～ /中央公民館
25 2歳6か月児フッ素塗布 (H15.5・6月生) <受付> 9:15～ 9:30 /保健センター	26	27	28 ビギナー講習会 13:30～ /総合体育館 (随時予約電話受付中) 豆まき 14:00～ /宇多利児童館、松野児童館



皆さん聴いていますか?
 コミュニティFM Radio 84.4fm
 富士川町から、イベント情報や講座案内など生活に役立つ様々な情報「富士川町インフォメーション」をお届けしています。
 月～金曜日(1日2回)
 ① 9:30～ / ② 18:30～



※予定は予告なしに変更することがありますが、ご了承ください。