



ハロウィンパーティーって楽しいね!

- ごみ出前講座を開催しました.....2~3
- 第59回国民体育大会出場.....4
- 福祉医療制度が変わります.....5
- 新成人の皆さん成人式にご出席ください.....6



●今年目標「あいさつをしよう」

ごみ出前講座を開催しました!

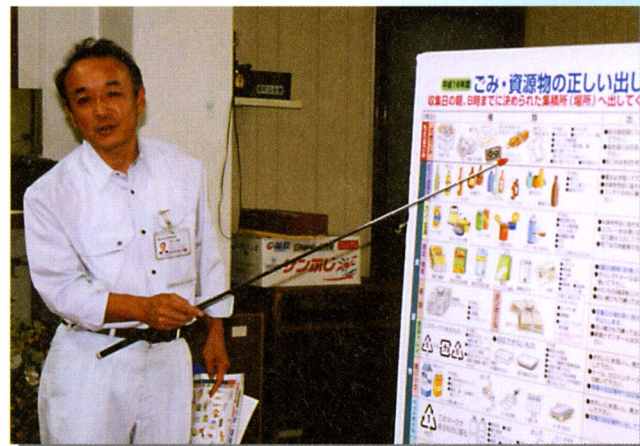

当町では、ごみの減量化・資源化の向上を図るため、ごみ減量対策委員が中心となって、水切りの徹底や雑紙の回収協力など、ごみ資源物の正しい出し方について、八月三十日(月)から十月十五日(金)の間、町内二十七会場においてごみ出前講座を開催しました。この間、千四百三十六名の方が出席し講座を受けました。

この講座は、富士川町ごみ減量対策委員会の委員の、「ごみの減量等について広く町民に理解を求めめるには、各地区に出向いて説明することが一番ではないか」という意見に基づいて開催したものです。また、昨年度見直しを行った富士川町一般廃棄物処理基本計画の概要と数値目標も併せて説明させていただきました。

それでは、講座に出席しなかった方を含め、今一度、当町のごみの現状や対策について学びましょう。

【ごみ処理経費】

当町では、ごみの収集から最終処分まで全て委託管理となっています。ごみ処理委託料や庵原郡環境衛生組合への負担金などを合計し、これを平成十六年三月末の世帯及び人口で単純に割ると、次のような処理経費となります。

●平成15年度ごみの処理経費

ごみ処理委託料	63,389千円
環境衛生組合負担金	66,162千円
ごみ処理・処分費	12,268千円
合計	141,819千円
1世帯あたりのごみ処理経費	26,243円/年
1人あたりのごみ処理経費	8,155円/年

【ごみの正しい出し方】



×悪い事例

指定袋外は収集しません



×悪い事例

不燃物が混入しています

【燃えるごみの三分の二が水分です】

昨年度より、燃えるごみのごみ質分析を行っています。その結果、全体の三分の二以上が水分であり、可燃物の半分以上が、紙・布類であることが分かりました。

●平成15年度ごみ質分析結果(単位容積重量)

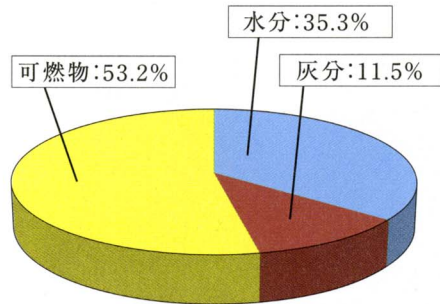

●平成15年度ごみ質分析(重量種類組成)

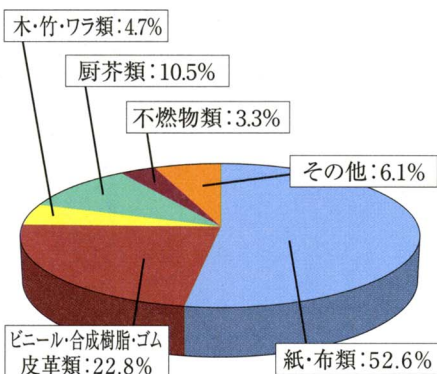

【水切りの徹底を】



台所の生ごみは水切り袋などを利用することで減らし、ごみとして捨てられている空き箱や包装紙、カタログなどの雑紙は、回収することで容積と重量を減らすことができます。

【生ごみの堆肥化に補助金】

生ごみをぼかし容器や処理機で堆肥化する場合は、購入費の三分の二以内で、ぼかし容器は四千元を限度に、処理機では二万円を限度に補助金が出ますのでご利用ください。



【紙の分別リサイクルを!】

燃えるごみの五十二割が、紙(雑紙)・布類のリサイクル可能な資源物ですが、残念なことには捨てられているのが現状です。

では、雑紙にはどのようなものが含まれているのでしょうか。包装紙、はがき、空き箱、名刺、封筒(窓付き封筒はセロハンを取り除く)、領収書、レシート(感熱紙でないもの)、コピー用紙、カレンダー、カタログ、パンフレット、のし紙、学校のプリント、ノート、画用紙、半紙、メモ用紙、台紙、紙袋、たばこの空き箱などをいいます。

雑紙は大きさなどが様々ですので折り畳んで、小さい物は紙袋などにまとめ入れて回収日に出してください。雑紙に混せてはいけない紙類には、汚れた紙、写真、油紙、防火加工紙、粘着テープ、感熱紙、ビニールコート紙、裏カーボン紙などです。また、紙類に付属する金具や、金属クリップ類なども取り除いてください。

雑紙もリサイクルすれば立派な資源物ですので分別はきちっとしましょう。一人が毎回百割ごみを減量するだけで、年間百七十割のごみが減ります。是非ご協力をお願いします。

12月1日から 福祉医療制度が変わります

乳幼児医療費助成制度

【問合せ先】富士川町保健センター (TEL81-4807)

	現行制度	変更後(12月1日受診分から)
対象者	4歳未満の乳幼児	小学校入学前 (6歳の誕生日に達した後の最初の3月31日)
入院時の食費	助成対象	助成対象外 重度障害者(児)医療費助成制度と母子家庭等医療費助成制度も同様

※今回の改正で県は、児童手当支給制限限度額と同様の所得制限を導入しますが、当町では導入しません。

重度障害者(児)医療費助成制度

【問合せ先】富士川町健康福祉課 (TEL81-4806)

対象者	次のいずれかに該当する方	◆新たに対象に追加 ○内部障害(心臓、腎臓、呼吸器、膀胱または直腸、小腸、免疫機能障害)の3級の身体障害者手帳をお持ちの方
	○身体障害者手帳1、2級をお持ちの方 ○療育手帳Aをお持ちの方 ○特別児童扶養手当1級に該当する児童	※助成対象は、その方の内部障害に関する医療費のみ
自己負担	全額助成 他で支給される額(高額医療費など)を除く	◆助成の対象の見直しがある方 ○平成16年12月1日以降に新たに対象者となり、その時の年齢が65歳以上であった方は、入院分の医療費は助成の対象外となり、通院分のみ助成対象。
		※市町村民税非課税世帯に属する方であれば、入院分も助成対象です。

母子家庭等医療費助成制度

【問合せ先】富士川町健康福祉課 (TEL81-4806)

対象者	18歳の誕生日に達した後の最初の3月31日までの児童	20歳の誕生日に達する前日までの児童
手続きの方法	役場への申請必要 (領収書等添付)	役場への申請不要 重度障害者(児)医療費助成制度も同様

※県外で受診した場合など、今までどおり請求が必要な場合があります。

受給者証	お手元の受給者証の代わりに、12月までに新しい受給者証を発行します。 12月以降は、必ず新しい受給者証を医療機関窓口にて提示してください。 重度障害者(児)医療費助成制度も同様	
------	--	--



第五十九回 国民体育大会出場！ とびけいの夢への歓声

十月二十三日(土)から二十八日(木)の六日間に渡って埼玉県で開催された「彩の国まごころ国体 秋季大会」に、当町からは、成年女子空手に出場する伊藤愛華さんの他三名の選手が参加しました。



大会前には次のような抱負を語ってくれました。

福良 翔くん(18歳)
少年A三段跳びに出場します。少し練習が不十分ですが、今年のインターハイで、自分の力を十分に発揮できなく悔しい思いをしたので、今回の国体では体調を整え気合いを入れてがんばりたいです。

大石港与くん(16歳)
少年B三千円に出場します。練習はしっかりしているので、国体出場を決めたタイムよりは速く走りたいです。県の代表でもあるので、その自覚を持って走ります。がんばります。

高津保夫さん(50歳)
成年男子軟式野球に出場します。昨年は優勝を逃しましたが、例年出場するチームと同じで、実力が拮抗しているので、今年も優勝目指してがんばります。

福良翔くん、大石港与くん共に決勝進出しましたが、惜しくも入賞を逃しました。また、伊藤愛華さんは準々決勝に進出し、高津保夫さんは3位決定戦に進出するも敗れました。今後の健闘を期待します。



赤十字災害救護用車両が贈呈
今年度、日本赤十字社静岡県支部より、当町へ災害発生時に迅速な救護活動が行えるようにと、赤十字災害救護用車両が贈呈されました。

結果

福良翔くん、大石港与くん共に決勝進出しましたが、惜しくも入賞を逃しました。また、伊藤愛華さんは準々決勝に進出し、高津保夫さんは3位決定戦に進出するも敗れました。今後の健闘を期待します。

夜の安全は足下から...

例年年末に向けて高齢者事故が増えることから、高齢者自身に交通事故防止の認識をってもらうことを目的に、交通安全協会蒲原地区支部(麻布丁支部長)より、反射材付き交通安全シューズ、サンダル等が社会福祉協議会・松野老人憩いの家に寄贈されました。その場で見本をご覧になり注文することができまますので、是非一度お立ち寄りください。



▲寄贈された反射材付き交通安全シューズ・サンダル

【問合せ先】
交通安全協会蒲原地区支部
(TEL〇五四三―八五―七二九九)

新成人の皆さん 成人式にご出席ください。

富士川町では、二十歳の春を迎えられる新成人者を祝い、成人式を行います。新成人となられる方は、ご出席ください。また、新成人の門出を共に祝いしていただきたく、家族席を用意しましたので、ご臨席を賜りますようご案内いたします。

【日時】
平成十七年二月九日(日)
受付 午前九時三十分
開式 午前十時

【場所】
富士川町中央公民館

【該当者】
昭和五十九年四月二日、
昭和六十年四月二日生まれの方

※該当者には、十一月中旬以降にハガキで成人式のご案内をいたします。
また、町外へ転出されている方で、成人式出席希望の方は、教育委員会へご連絡ください。

【問合せ先】
富士川町教育委員会社会教育係
(☎八二四八四)



秋の火災予防運動

11月9日(火)～11月15日(月)

平成16年度統一標語 **火は消した? いつも心に きいてみて**

火の用心 7つのポイント

- 1.家のまわりに燃えやすいものを置かない。
- 2.寝たばこやたばこの投げ捨てはしない。
- 3.天ぷらを揚げるときは、その場を離れない。
- 4.風の強いときは、たき火をしない。
- 5.子供には、マッチやライターで遊ばせない。
- 6.電気器具は正しく使い、たこ足配線はしない。
- 7.ストーブには、燃えやすいものを近づけない。

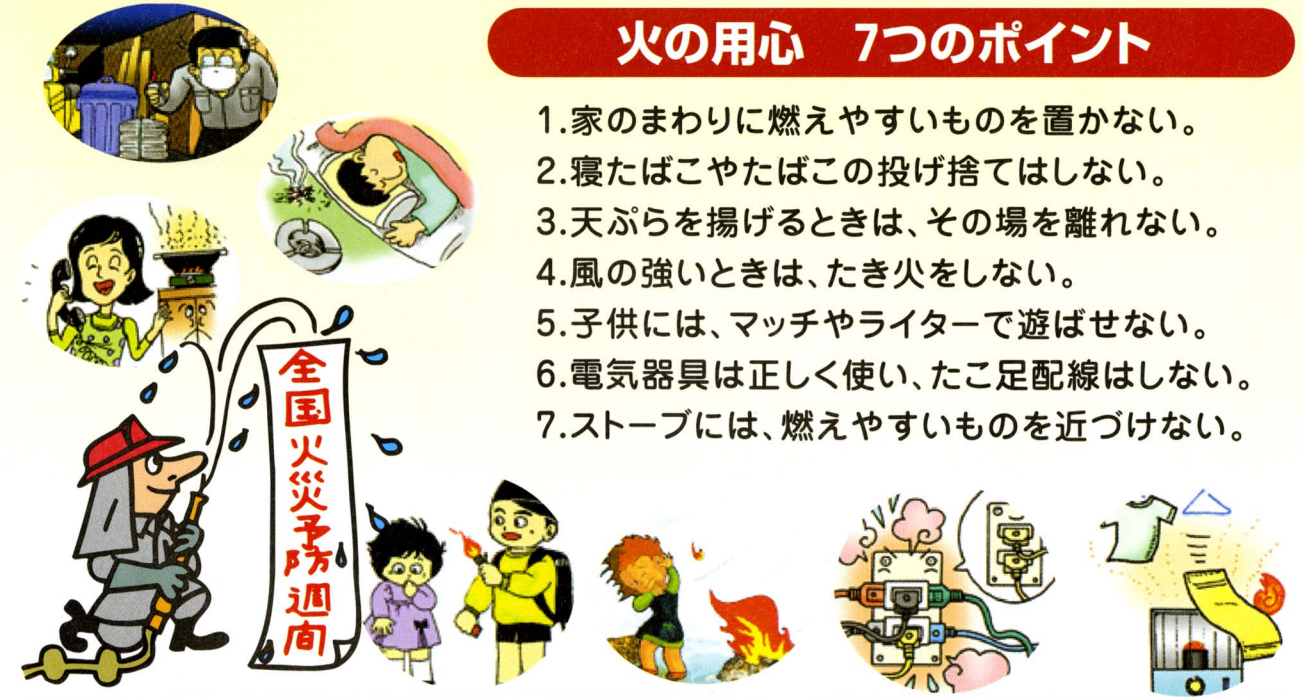

庵原地区消防本部予防課 (0543-75-6123)

それぞれの環境への取り組み

【富士川自然観察会】

富士川自然観察会は八年前に結成されて以来、富士川河川敷を中心に月一回(第三日曜日)のペースで観察会を開いてきました。会員のポリシーは気楽に・焦らず・楽しもうという事なので、気軽に参加していただければよい会です。主に鳥類の観察をしています。これは、会員に鳥の詳しい者が多かったため、希望があれば何でもやってみようという気軽さを持っています。六月には、四十九地区で蛍の観察会も開いています。



自然のこと、鳥のことなどの話をしたい人、指導者をやってみたい人大歓迎です。興味のある方は、是非お問い合わせください。

【問合せ先】
富士川自然観察会事務局 望月
(☎八二四七四八)

響け！響かせ！ ホールをわかせ！

- ① 元気な一中
- ② さわやか一中
- ③ 正しい一中

第一中学校では日頃、次のような教育課題を持ち取り組んでいます。
「元氣な一中」は、九月に行われた運動会(十月号広報ふじかわ表紙)を見ていただければおわかりだと思います。そんな体育祭も終わり、今度は、十月二十一日(木)中央公民館にて開催された合唱発表会で「さわやか一中」を見せてくれました。



合唱発表会は、学年合唱曲と自由曲の二曲を歌いますが、自由曲の選曲は、選曲委員が中心となって決定します。その後、各学級から実行委員を募り、実行委員会を設置します。委員会には、演奏する曲順や曲紹介、練習方法など合唱発表会に係わる運営の全てを任せられます。つまり、合唱発表会そのものを、生徒の手で作ります。

生徒は発表会前の三週間、合唱強化週間として毎日、朝・昼・放課後と練習し、時には交換合唱を行い、お互いで歌を聴き合って評価をするなど、本番に向けて切磋琢磨していました。

一方、生徒に本物の音楽に触れさせるため、静岡県警音楽隊を招いた合唱発表会後にミニコンサートを開催したりして、生徒の文化的な資質を高めました。音楽担当の市川先生は「このような合唱発表会を通して、積極性や協調性などが培われることを願っています。」と話していました。

取材の帰りに、生徒から「こんにちは」と挨拶されました。何か新鮮な感じを受けると共に嬉しかったです。ここにも、一中の教育課題が生きていっているのではと感じました。

見てビックリ!

九月二十五日(土)、二十六日(日)松野老人憩いの家にて、いきいき展覧会が開催されました。町内に住む六十五歳以上の方々による作品(絵画・書・写真・工芸等)が展示されていて、そのひとつひとつの作品には、目を奪うものがありました。



小さな運動会

九月二十六日(日)松千代保育園と第二幼稚園で運動会が開かれました。松千代保育園では、新園舎で初めての運動会、一方、第二幼稚園は、創立五十周年を迎えるの運動会となりました。



創立50周年運動会
富士川町立第二幼稚園



寄付金は
青少年健全育成に

九月二十九日(水)ホテイフーズコーポレーションより百万円のご寄付をいただきました。町では青少年健全育成のために活用させていただく予定です。有り難うございました。



町の将来を考えると

十月五日(火)富士川町の将来を考える会の齋藤彰一氏が、以前実施された「富士川町の未来を考える町民アンケート」の結果を取りまとめ、町長を尊敬訪問しました。町民の皆様には、十八日の新聞折り込みにて周知されました。



掘った!作った!
楽しかった!

十月十日(日)宇多利児童館で「じどうかんまつり」が開催されました。前日には台風が伊豆に上陸し、開催が心配されましたが、当日には、児童館裏庭の畑で作ったおいもを掘って食べたり、ペンタをを作ったりと、児童は思い思いに楽しんでいました。



郡小学校陸上記録会

十月十四日(木)蒲原町立東小学校にて、郡小学校陸上記録会が開催されました。競技種目には、五十メートル、百メートル、六十メートル、走り幅跳び、走り高跳び、ソフトボール投げと様々な種目で、児童は、日頃の練習の成果を発揮していました。



浜名湖花博閉幕

四月八日から一八七日間にわたり開催された浜名湖花博は、十月十一日をもって閉幕しました。総入場者数は五百四十四万人に上り、素晴らしい賑わいでした。



当町も、庭園の出展と、「富士川町の日」イベントを開催し、多くの来場者に富士川町を印象付けることが出来たと思います。

町の庭園「旬感ふじかわ」は金賞三つを始めとする、全二十の賞を獲得し、高い評価を得ました。

また、「富士川町の日」は町内から多くの方々にご参加いただき、盛大に行うことができました。ご協力ありがとうございました。

福祉情報ボックス

問い合わせ先
健康福祉課
☎81-4808

まだまだその制約は多く、需要と供給のバランスも満足できるものではないかもしれませんが、当町にお

身体障害者の福祉について!

身体障害の原因は様々で、生まれ持った先天性のものであったり、疾病や事故による後天性のものであったりします。いずれの場合であっても、その障害を受容するためには、多くの葛藤があり、多くのエネルギーを要します。周囲の方々にとってもそれは同じことです。よって、身体機能の本来を知り、個々の障害を正しく理解することがとても大切であると言えます。その上で障害者と向き合うことができれば、また違った援助方法がみつかるかもしれません。

それではここで、身体障害者の福祉についてご紹介いたします。

まず、昨年度新しく導入された支援費制度です。今まで行政が主導となっていた措置制度からの変革で、役場に申請し支給決定を受けることにより、障害者本人が事業者と契約し、サービスを本人が選択できるようにしました。そのサービスは、居宅生活支援(ホームヘルプサービス・ショートステイ・デイサービス等)と施設訓練支援(施設への入所等)に分別され、障害程度に応じて支給決定されます。まだまだその制約は多く、需要と供給のバランスも満足できるものではないかもしれませんが、当町にお

てもその利用は少しずつ増加しています。次に、補装具の交付・修理です。補装具とは、失われた部分や、障害のある部分を補う用具で、主なものとしては、義肢や杖・車いす等が挙げられます。また、日常生活用具は、障害部位によりその種目は異なりますが、日常生活の不便を補うものとして、給付が受けられます。いずれも、世帯の所得状況に応じて、負担が生じますのでご了承ください。

また、医療については、障害を軽減すると見込まれる治療に対する更生医療や育成医療の制度がございますので、担当医療機関にご相談されることをお勧めいたします。

ここで紹介させていただいた制度は、利用時に身体障害者手帳を有することが条件となります。また、六十五歳以上の方の場合、介護保険制度が優先されますのでご注意ください。

今年、障害者基本法が一部改正され、「障害者の日」(十二月九日)が、「障害者週間」(十二月三日〜九日)に拡大されました。「何かをしてあげる」のではなく、「正しく理解する」ための機会となればと思います。

◆◆ 今月の各種相談日 ◆◆

すべて無料です。お気軽にご利用ください。

◆精神保健福祉相談【予約制】

精神科医師にストレスによる悩み、精神的な病気かどうか、物忘れ、アルコールの問題等が相談できます。

日時 11月17日(水) 14:00
会場 蒲原町保健センター
申込 志太様原健康福祉センター庵原分庁舎 (TEL0543-67-1149)

◆心の健康相談【予約制】

保健師に精神的な病気、思春期の問題、物忘れ等の相談ができます。

日時 11月30日(火) 13:30~15:00
会場 富士川町保健センター
申込 富士川町保健センター(TEL81-4807)

◆成人健康相談

保健師・栄養士に高血圧、糖尿病等の相談ができます。身長・体重・体脂肪・血圧・骨密度測定もできます。(骨密度測定は保健センターのみで実施・要予約)

日時 11月30日(火)
会場 富士川町保健センター 9:00~11:00
サンクレア富士川 13:30~15:00

◆乳幼児相談

お子さんの発育・発達、授乳・離乳食の相談、予防接種、その他育児全般の相談日です。身長・体重・胸囲・頭囲測定もいたします。

日時 12月14日(火) 9:30~11:30 13:30~15:00
会場 富士川町保健センター
※対象児(3・9・12か月児)には通知いたします。それ以外の方も自由にご利用ください。



保健センター だより

●あなたの肥満度をチェックしてみましょう!●

肥満の多くは生活習慣が原因です。肥満が引き起こす病気には、糖尿病・高血圧・高脂血症などがあり、これらを放置しておくと、脳卒中や心筋梗塞を起こします。

①あなたの肥満度をチェックしましょう

BMI計算式

体重(kg) ÷ 身長(m) ÷ 身長(m) =

18.5	22	25
やせ	正常域	肥満

25未満でも... **安心は禁物!**

②あなたの隠れ肥満度をチェックしましょう

内臓脂肪指標

ウエスト(cm) ÷ 身長(m) = 0.5以上 → **内臓脂肪型肥満**

BMIの値が肥満でなくても、お腹がぼこり出ている方の場合などは、内臓脂肪型肥満(隠れ肥満)の疑いがあります。特に、中性脂肪・総コレステロール・血糖値が高い人は隠れ肥満の疑いがあります。

【対策1】きちんとした食習慣を!

朝食抜きでお昼をどか食いしたり、肉料理や油料理を好んで摂っていませんか? バランスのよい食事をとるポイントは、左の「4つのお皿(主食・主菜・副菜・汁物)」が食卓に並んでいることです。また寝る前3時間は食べないことも肥満解消に大切です!

副菜(ふくさい)	主菜(しゅさい)
主食(しゅしよく)	汁もの(しるもの)

【対策2】運動の習慣をつけましょう!

ジョギングやウォーキングなどの有酸素運動は、内臓脂肪の解消に最も効果があります。また近い距離は歩く習慣をつけたり、日常生活の中でも活動量を増やす努力をしましょう。

保健センターには体脂肪計が常時ありますので、ぜひご利用ください。

若鮎グループからのお知らせ



簡単に短時間にできる「ミルクもち」をご紹介します。牛乳やごまを使うことで、不足しがちなカルシウムが摂れます。固まってくくりやすいので、親子で作ってみてください。

【作り方】

- ①牛乳と片栗粉を鍋に入れ、よくかき混ぜ、強火にかけてねる。
- ②①をスプーンで小さく干切りながら、Aの中に入れてまぶす。

ミルクもち

【材料】

- 牛乳 360g
- 片栗粉 (又はコーンスターチ) 60g
- すりごま 大きじ3
- 砂糖 大きじ3
- 塩 少々

※すりごまの代わりにきな粉でもよい。

エネルギー	180kcal
タンパク質	4.4g
脂肪	7.2g
カルシウム	180mg
塩分	0.4g

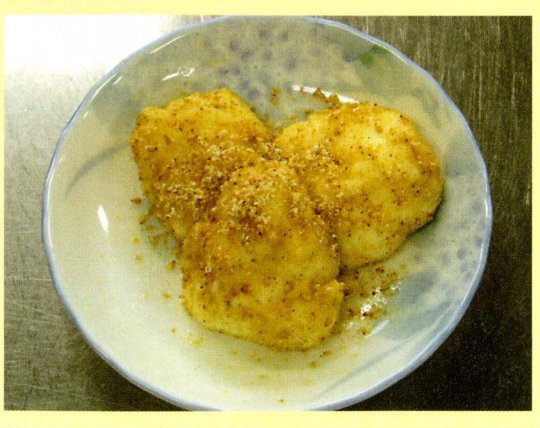

戸籍のまど 9月21日〜10月20日届け出分(敬称略)

おめでとう おくやみ

区名	氏名	保護者	区名	氏名	年齢
相生町	松本 耕平	克則	旭町	堀内 ゆき子	81
新町本町	金子 拓海	雅一	東町一	中込 恒雄	74
宮町	久保田 壘	健二郎	南町一	田邊 てる	87
東町二	平 真奈美	弘	八幡町	望月 藤雄	80
南町一	望月 大輝	健次	清水町	深澤 好己	63
南町二	木伏梨々香	博宣			
大北町	佐野漣乙奈	光昌			



平成十七年度 町立幼稚園児募集!

町立幼稚園に、新規入園を希望する幼児を募集します。なお、三歳児の希望者が多い場合は、抽選を行うこともありますのでご承知ください。

【対象】

- ・三歳児(平成十三年四月二日～平成十四年四月一日出生の者)
- ・四歳児(平成十二年四月二日～平成十三年四月一日出生の者)
- ・五歳児(平成十一年四月二日～平成十二年四月一日出生の者)

【入園資格】

入園時まで、富士川町に住民登録をすること。

【授業料】

八千円/月額(三・四・五歳児同額)

【申込み】

十一月十五日(月)から二十六日

【問合せ先】

富士川町教育委員会学校教育係(〒八二一四八四)

(金)までの午前九時から午後四時まで、各幼稚園で受付します。(ただし、土・日・祝日を除く)

名称	第一幼稚園	第二幼稚園
所在地	岩淵99-1	北松野1927
電話番号	☎81-0480	☎85-2122
設置・経営主体	富士川町	
募集定員	3歳児	各30名
	4・5歳児	各若干名
保育時間	3歳児	4月8日～4月末 8:45～11:00(登園時間 8:15～8:45)
		5月1日～5月末 8:45～13:00(")
		6月以降 8:45～14:00(")
	4・5歳児	4月8日～4月末 8:45～11:00(登園時間 8:15～8:45)
		5月以降 8:45～14:00(")

■ □ 新着図書 □ ■

児童図書

へそのお	中川 ひろたか/作
おべんともって	森山 京/文
祈禱師の娘	中脇 初枝/作
寿限無	斎藤 孝/文
世界の女性名言事典	PHP研究所/編
遠めがねの海	山下 明生/文
ふしぎの森のヤーヤー	内田 麟太郎/作
ものしり地図絵本世界	ひらい ふみと/作・絵
はるかな島のものがたり	山下 明生/文

一般図書

赤まんま	北原 亜以子/著
芥火	乙川 優三郎/著
イマジン	清水 義範/著
俯いていたつもりはない	永井 するみ/著
男に生まれて	荒俣 宏/著
愚か者	車谷 長吉/著
株のしくみ	寺尾 淳/著
鷹姫さま	諸田 玲子/著
二十四時間	乃南 アサ/著
引き潮	松本 侑子/著
蛸坂	北森 鴻/著
魔王城殺人事件	歌野 晶午/著
ミルク	大道 珠貴/著

新しい教育委員の皆さんです。

九月定例議会において、新任で中澤俊和さんが、再任で錦織孝臣さんが承認されました。なお、十月一日付けで、当町教育委員会の構成が下記のとおりとなりました。皆さん宜しくお願ひします。



中澤俊和氏



錦織孝臣氏

教育長	委員	委員	委員長 職務代理	教育 委員長
加藤馨一	中澤俊和	望月信	錦織孝臣	塩坂徳代

お母さんの



あじのマヨチーズ焼き

☆材料(四人分)

- ・あじ(3枚おろし)4尾分
- ・マヨネーズ(マヨネーズカップ1/2・粉チーズ大さじ4・みじん切りパセリ大さじ3、胡椒少々)
- ・パン粉
- ・レモン
- ・オリーブ油
- ・塩
- ・胡椒

☆作り方

- ①あじは海水位の塩水に約2分漬けた後、水気をよく拭き、胡椒を振る。
- ②マヨネーズは、材料を全てよく混ぜる。
- ③耐熱容器にオリーブ油を薄く塗り、パン粉あじ、マヨネーズを順に乗せ、再びパン粉とオリーブ油を掛けて、オーブントースターでこんがり焼き、最後にレモンを添える。

☆作り方

- ①プロッコリーは硬めに茹で、湯をきる。
- ②たらいは身を洗い出し、マヨネーズと和える。
- ③耐熱容器にプロッコリーを入れた上に②を掛け、オーブントースターで焼き色がつくまで焼く。

「おかず材料使いつきり応援団」より
(女性の会 清)

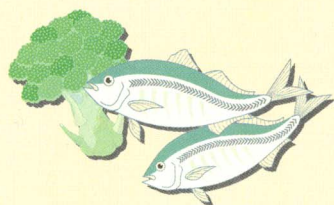

プロッコリーのたらいマヨ焼き

☆材料(四人分)

- ・プロッコリー 1個
- ・たらい 1/2腹
- ・マヨネーズ 大さじ4

俳句

文協俳句「虹」

運動会甘えん坊の顔緊まる	清水 淑子
仏足石の深き線刻しぐれ来る	川崎 麻子
ジャスミンや天と地結ぶ雨の糸	齊藤 雅英
星まつり文章書くと願ひごと	齊賀 圭子
白粉花に道草の子の寄り易し	浦田 たみ子
綿虫に逢ひてより歩をゆるめけり	奥野 賀寿子
桔山の大きな月に帰路急ぐ	古谷 晃代
レトロバス走れる街の紅葉濃し	植松 克枝
杜鵑草咲くに伽藍の古りにけり	西大路 綾子
高原の秋天余しサイロ立つ	鈴木 八重子
里山は寝落つに早し月渡る	法月 幸子



(保)・・・保健センター (中)・・・中央公民館 (総)・・・総合体育館 (サ)・・・サン・クレア富士川 (松)・・・松野児童館 (宇)・・・宇多利児童館

14	13	12	11	10	9	8	7	6	5	4	3	2	12/1	30	11/29	
火	月	日	土	金	木	水	火	月	日	土	金	木	水	火	月	
乳幼児相談 9:30~11:30 13:30~15:00 (保)							1歳6か月児健康診査 13:15~13:45 受付(保)						コアラの会 10:00~11:00 (保)	成人健康相談 9:00~11:00 (保) 成人健康相談 13:30~15:00 (サ)		
まきの木大学クラブ学習日(リズム体操)	休館日			まきの木大学クラブ学習日(放談)	まきの木大学クラブ学習日(短歌B) まきの木大学クラブ学習日(詩吟)	まきの木大学クラブ学習日(民謡)	まきの木大学クラブ学習日(短歌A)	休館日		公開講座(富士常葉大)第5回	まきの木大学クラブ学習日(書道)	まきの木大学クラブ学習日(俳句)		文学講座6回目(研修旅行)	休館日	
	休館日	丘フロッギーミニバス招待大会	庵原郡小学生ソフトテニス大会 卓球教室(夜間1/3)					休館日	東海ハンドボール大会県予選会						休館日	
いきいき倶楽部 10:00~14:00	リフレッシュクラブ 10:00~11:00 エアロビクス同好会 13:30~15:30	休館日	開基教室 13:00~17:00	総合相談 10:00~15:00 結婚相談 10:00~15:00 パソコン(エクセル)教室 19:00~21:00	実用書道教室 19:00~21:00	太極拳体験教室 10:00~12:00	いきいき倶楽部 10:00~14:00	リフレッシュクラブ 10:00~11:00 エアロビクス同好会 13:30~15:30 鎌倉彫教室 13:00~15:00	休館日	開基教室 13:00~17:00	パソコン(ワード)教室 19:00~21:00	生け花教室 19:00~21:00 着付けクラブ 19:00~21:00 絵画教室 9:00~11:00 生け花教室 15:00~16:00 実用書道教室 19:00~21:00 年金相談 9:30~14:30	いきいき倶楽部 10:00~14:00	太極拳体験教室 10:00~12:00 生け花教室 19:00~20:00 着付けクラブ 19:00~21:00	エアロビクス同好会 13:30~15:30	リフレッシュクラブ 10:00~11:00 エアロビクス同好会 13:30~15:30
休館日	休館日		絵画教室 9:30~(宇) クリスマス会 9:30~(松)	ちびコンタイム 10:00~(宇松)	卓球同好会 10:00~(松)	すくすくサークル合同クリスマス会 10:00~(宇)	てづくり工房 9:30~(宇)	休館日	休館日	絵画教室 9:30~(松)	あそびサークル 10:00~(宇)	すくすくサークル 9:30~(宇)	卓球同好会 10:00~(松)	休館日	休館日	

CALENDAR 予定表(11/15~12/14)

28	27	26	25	24	23	22	21	20	19	18	17	16	11/15		
日	土	金	木	水	火	月	日	土	金	木	水	火	月		
				2歳6か月児フツ素塗布 9:15~9:30 受付(保)							コアラの会 10:00~11:00 (保)				
	ビデオ上映会 14:00~ 公開講座(富士常葉大)第4回		まきの木大学クラブ学習日(ハイキング)	まきの木大学クラブ学習日(生け花)	まきの木大学クラブ学習日(ランドゴルフ)	休館日	休館日		まきの木大学クラブ学習日(全体学習)	まきの木大学クラブ学習日(ラウンドデザイン)	まきの木大学クラブ学習日(アートボール)	まきの木大学クラブ学習日(盆栽)	まきの木大学クラブ学習日(社交ダンス) まきの木大学クラブ学習日(大正琴) まきの木大学クラブ学習日(リズム体操)		
					県ソフトテニス選抜大会	休館日	ふじかわキウイマラソン	キウイマラソン準備(会議室終日) 卓球教室(夜間多目) 郡子供会球技大会	キウイマラソン準備(会議室終日)	軽スポーツ教室(夜間2/3)	キウイマラソン準備(会議室終日)	キウイマラソン準備(会議室終日)	休館日		
	秋季インディアカ大会 SATDダンス研修会(スタジオ)														
休館日	開基教室 13:00~17:00	パソコン(エクセル)教室 19:00~21:00	実用書道教室 19:00~21:00	太極拳体験教室 10:00~12:00	休館日	リフレッシュクラブ 10:00~11:00 エアロビクス同好会 13:30~15:30 フラワーデザイン教室 19:00~21:00	休館日	開基教室 13:00~17:00 手芸教室 9:30~11:30	パソコン(ワード)教室 19:00~21:00	生け花教室 15:00~16:00 実用書道教室 19:00~21:00	絵画教室 9:00~11:00 生け花教室 19:00~21:00	太極拳体験教室 10:00~12:00 生け花教室 19:00~20:00 着付けクラブ 19:00~21:00	いきいき倶楽部 10:00~14:00	エアロビクス同好会 13:30~15:30	リフレッシュクラブ 10:00~11:00 エアロビクス同好会 13:30~15:30
	カレンダー作り一般募集 9:30~(宇)	ちびコンタイム 10:00~(宇松)	母親クラブ 10:00~(松)	卓球同好会 10:00~(松)	休館日	休館日	休館日	休館日	あそびサークル 10:00~(宇)	母親クラブ 10:00~(松)	わくわくサークル 9:30~(宇)	絵画教室 9:30~(松)	趣味の会 10:00~(松)	休館日	休館日

伝言板



■ 職業安定所職業相談 (産業環境課 ☎81-4816)

日 時：11月17日(水) 午前9時30分～正午
 12月15日(水) 午前9時30分～正午
 会 場：役場2階防災会議室

■ 年 金 相 談 (町民課 ☎81-4804)

- ◆サン・クリア富士川
12月 2日(木) 午前9時30分～午後2時30分
- ◆役場2階防災会議室
12月16日(木) 午前9時30分～午後3時

■ 税金・使用料等の納期

- ◆国民健康保険税 4期 11月30日(火)
- ◆介護保険料 4期 11月30日(火)
- ◆下水処理場使用料 10・11月分 11月29日(月)
- ◆水道料 10・11月分 11月29日(月)

■ 人権・行政・交通・結婚・心配ごと相談 (社会福祉協議会 ☎81-0294)

- ◆地域福祉センター
12月20日(月) 午前9時30分～午後3時(心配ごと相談)
12月20日(月) 午前10時～午前11時30分(法律相談)
- ◆サン・クリア富士川
12月10日(金) 午前10時～午後3時

■ 犬・猫の引き取り (産業環境課 ☎81-4805)

富士川町役場	11月17日(水)
	12月 1日(水)
11:10～11:25	12月15日(水)

■ 町への寄付金等 (総務課 ☎81-4800)

- 9月21日～10月20日(敬称略)
- ◆(株)ホテイフーズコーポレーション 1,000,000円
 - ◆深澤 多美子(北松野) 200,000円

富 ◆ 士 ◆ 川 ◆ 楽 ◆ 座 ◆ 情 ◆ 報

体験館どんぶら どんぶら流環境学習

11月21日(日)
ネイチャークラフト教室



どんぐりや木の実で
 かわいい動物を作ろう!

11月28日(日)
紙すき体験～絵手紙教室～



牛乳パックをリサイクル!
 紙すき体験をしよう

富士川っ子エコクラブ活動報告



10月24日(日)に、第7回目の活動が行われました。今回は少し早いハロウィンパーティーを楽しみました。

フジヤマギャラリー ～富士百趣～

今年も(財)野間文化財団のご厚意により「野間コレクションの色紙～富士百趣」を開催致します。山口蓬春、荒木十畝をはじめ総勢14作家の作品の中から厳選50展を展示いたします。

- 【期間】 11/5(金)～12/6(月)
火曜定休(11/23(火・祝)は営業)
- 【時間】 10:00～17:00
- 【料金】 大人(中学生以上)500円 小学生以下無料
 主催:富士川町 富士川まちづくり株式会社
 共催:(財)野間文化財団

CAFE 富士山のめぐみ

富士山から湧き出る天然水で作るこだわりのコーヒーを、素晴らしい景色と共にお楽しみください。
 他、ケーキ・クッキー・富士山の天然水・絵ハガキ・ポスター等ございます。
 2005年版富士山カレンダーもございます。

すべてのお問い合わせ
富士川楽座 事業部 TEL 81-5555(代)
 URL <http://www.fujikawarakuza.co.jp>

まちのメモ

平成16年11月1日現在
 人 口 17,293人
 男 8,449人
 女 8,844人
 世帯数 5,426世帯

広報ふじかわ

11月号 No.520
 2004.11.10

発行/富士川町企画課 ☎0545-81-4802 FAX0545-81-2710
 〒421-3305 静岡県庵原郡富士川町岩渕121番地
 ホームページアドレス <http://www.fujikawa-cho.com>
 電子メール homepg@town.fujikawa.shizuoka.jp

印刷/佐野印刷株式会社