

富士川町どうなる…?

- 平成16年度予算スタート……………2～3
- どうなる合併問題……………4～5
- 第3回ふじかわ環境創造祭……………6
- 第15回ふじかわ健康まつり……………7

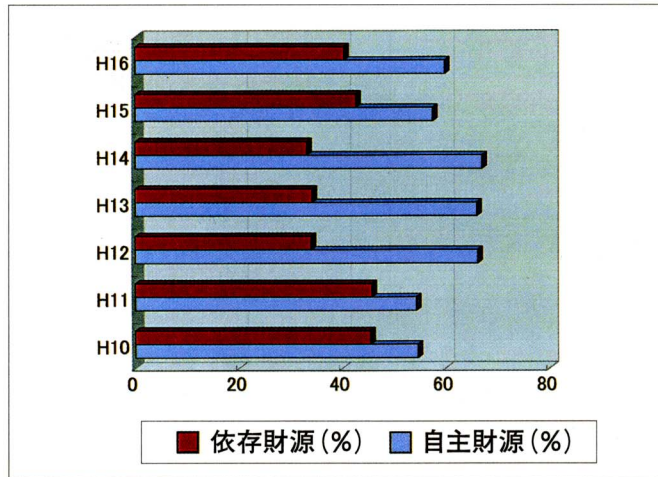

●今年目標「あいさつをしよう」



年 度	自主財源 (%)	依存財源 (%)
H10	54.6	45.4
H11	54.3	45.7
H12	66.1	33.9
H13	65.9	34.1
H14	66.9	33.1
H15	57.4	42.6
H16	59.7	40.3

平成16年度一般会計・特別会計予算規模 (単位:千円)

	本年度予算額	前年度予算額	増 減
一般会計	5,440,560	5,676,000	-235,440
土地取得特別会計	45,000	50,000	-5,000
国民健康保険特別会計	1,431,994	1,281,318	150,676
老人保健特別会計	1,293,786	1,291,422	2,364
介護保健特別会計	647,715	610,059	37,656
水道事業会計	470,474	490,782	-20,308
合 計	9,329,529	9,399,581	-70,052



当初予算は、年度開始前に議会の議決を経ることになっているため、毎年三月定例議会の主要議案になり、通常はここで可決されます。本年度の場合、この定例議会で当初予算案が否決されたため、四月、五月の二ヶ月間の暫定予算(経常経費を主とした予算)での平成十六年度のスタートとなりましたが、五月十日に開催された臨時議会において本予算案が可決されたことにより、ようやく本予算に切り替わりました。この間、町民の皆様には大変ご心配をお掛けしましたことをお詫び申し上げます。本予算の編成に当たっては、国の地方税財政の見直しによる収入減が予測される中、限られた財源を有効活用することを念頭においた結果、一般会計は五十四億四千五百六十六万円、前年度に比べ二億三千五百四十四万円、特別会計は三十八億八千八百九十六万九千円で、一般会計と合わせた予算総額は九十三億二千九百五十二万九千円となりました。

- ・衛生費
 - ・生活排水処理計画策定
- ・民生費
 - ・特別養護老人ホーム建設工事
 - ・次世代育成支援対策市町村行動計画策定
 - ・児童手当
- ・総務費
 - ・マイクパス購入(二十九人乗り)
 - ・第四次総合計画策定
 - ・国土利用計画策定
- ・教育費
 - ・富士川町立第一小学校大規模改造事業(設計委託)
- ・土木費
 - ・地形図作成業務委託
 - ・半在家田中ヶ糸線改良事業
 - ・岩淵小池下線改良事業
 - ・宇多利線改良事業
 - ・富士川町都市計画用途地域設定業務
- ・商工費
 - ・身延道休憩所周辺整備工事業
 - ・サンクレア富士川運営委託
 - ・富士川築座管理運営委託
- ・農林水産業費
 - ・農免農道事業(四期地区・中之郷第二地区)

本予算が可決されました!

平成十六年度主要事業

平成16年度のまちの予算 54億4056万円

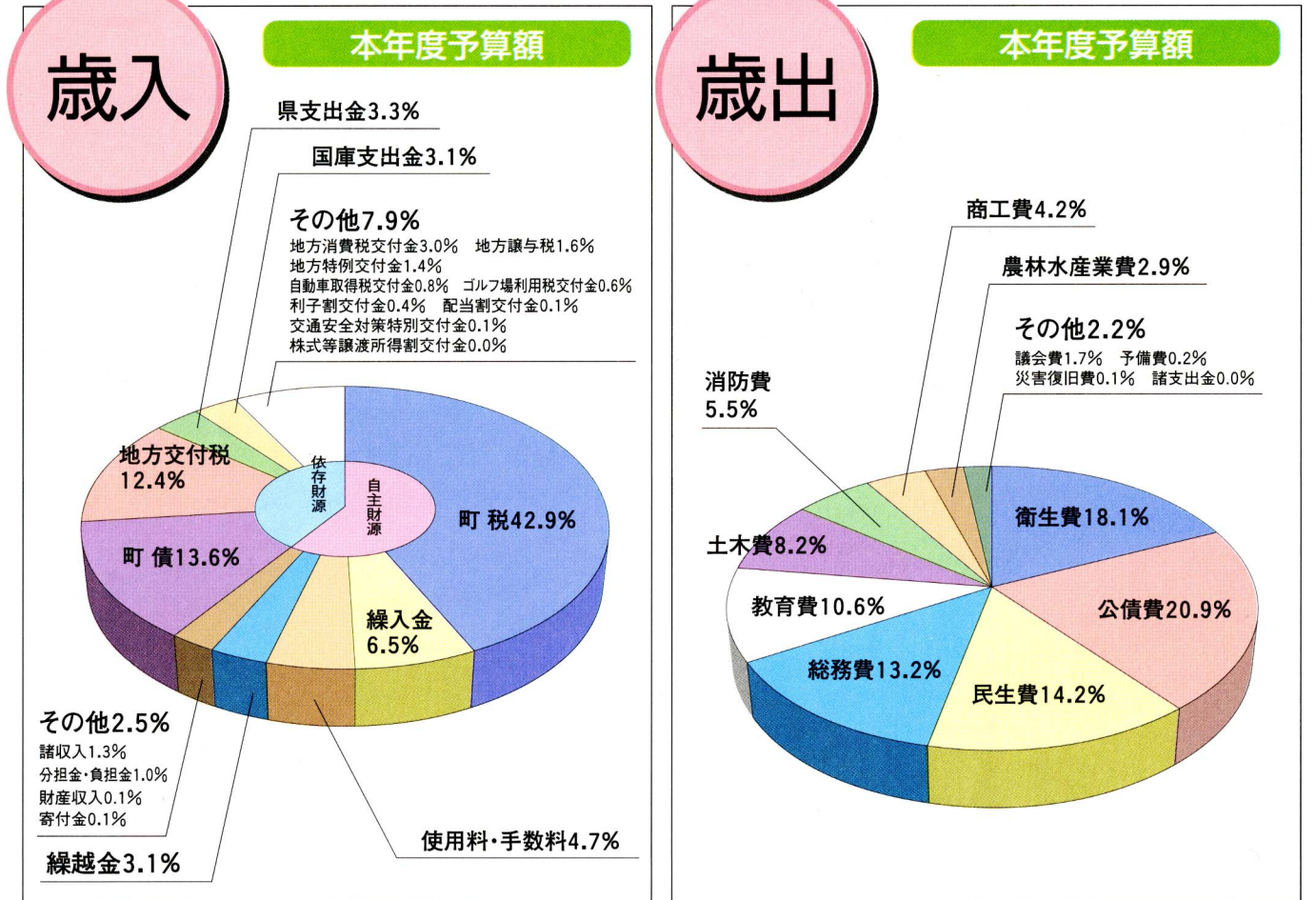

平成16年度一般会計予算(歳入) (単位:千円)

内 訳	本年度予算額	前年度予算額	増 減
町 税	2,333,542	2,307,825	25,717
繰入金	356,300	397,620	-41,320
使用料・手数料	254,152	264,418	-10,266
繰越金	170,000	175,000	-5,000
諸収入	73,232	58,364	14,868
分担金・負担金	54,338	47,558	6,780
財産収入	7,389	8,534	-1,145
寄付金	210	312	-102
小 計	3,249,163	3,259,631	-10,468
町 債	738,100	856,600	-118,500
地方交付税	674,000	707,000	-33,000
県支出金	177,957	220,561	-42,604
国庫支出金	168,296	250,705	-82,409
地方消費税交付金	162,756	141,000	21,756
地方譲与税	86,077	57,000	29,077
地方特例交付金	76,000	89,848	-13,848
自動車取得税交付金	44,000	44,000	0
ゴルフ場利用税交付金	31,055	31,055	0
利子割交付金	23,000	15,600	7,400
配当割交付金	5,157	0	5,157
交通安全対策特別交付金	3,000	3,000	0
株式等譲渡所得割交付金	1,999	0	1,999
小 計	2,191,397	2,416,369	-224,972
合 計	5,440,560	5,676,000	-235,440

平成16年度一般会計予算(歳出) (単位:千円)

内 訳	本年度予算額	前年度予算額	増 減
衛生費	984,931	1,265,295	-280,364
公債費	1,137,644	806,328	331,316
民生費	771,261	1,032,982	-261,721
総務費	720,503	723,664	-3,161
教育費	576,436	572,414	4,022
土木費	448,595	441,252	7,343
消防費	300,089	310,171	-10,082
商工費	231,205	291,478	-60,273
農林水産業費	159,081	119,534	39,547
議会費	91,790	93,501	-1,711
予備費	11,158	11,421	-263
災害復旧費	7,862	7,955	-93
諸支出金	5	5	0
合 計	5,440,560	5,676,000	-235,440

住民の意思はどのようか



不安と不信が渦巻く 住民説明会

五月十日から八日間連続で合併についての住民説明会が開催されました。折しも十日の臨時議会で住民投票条例が、町長案・住民請求案両案とも否決され、住民の意思を問う投票はできなくなったため、今後の町の行く末に不安を感じるスタートとなりました。

説明会は冒頭、町長からの経過説明を兼ねた挨拶に始まり、担当室からパンフレットとスライドによる詳細説明を行い、その後、質疑応答や意見交換が行われました。
八会場とも、多くの参加者が、活発な意見を交換し、関心の深さと影響の大きさを伺い知ることになりました。
町の現状、周辺市町との比較、選択肢として、「合併しない」、「富士市と合併」、「三町で合併」の三パターンを説明し、町の将来を考えていただきました。富士市との合併に町長がリーダー

表1

5月	会場	参加者数
10日	木島公会堂	75
11日	サンクレア	178
12日	中野台公民館	102
13日	新町・新町本町公会堂	115
14日	宮町公民館	163
15日	北松野公民館	142
16日	中央公民館	173
17日	東町公会堂	139
合計		1087



シップを發揮することを望む声が多く聞かれ、また、住民投票条例を二案とも否決した議会に対する不信感が強く、議員からの説明を要求する意見も多数出されました。しかし、今回は町主催の説明会であるため、議会運営や議員の意向については別の機会でも明してもらおうこととし、町から議会に対し要請することを約束しました。
参加された方々からは、「町の将来について真剣に考えて」の発言が多く、富士川町民の自治力の高さを再確認する住民説明会でした。

年	月	日	事項
15	7	15	庵原郡三町合併問題等調査研究会第18回をもつて解散
15	7	29	第1回まちづくり戦略懇談会(町内32団体)
15	8	23	第2回まちづくり戦略懇談会
15	10	19	地域懇談会
15	10	5	11月5日まで6会場で実施
15	11	22	町議会広報「芙蓉」で各議員の意見を発表
15	11	28	庵原郡三町合併協議会設置同一請求書署名数8022人
15	12	5	富士市との合併についての要望書
15	12	9	三町同請求町議会否決
15	12	16	合併に関する住民投票条例制定を議会が町長に要望
15	12	16	町長、富士市長に合併検討組織設置要望
15	12	16	富士市、富士川町合併問題連絡会発足
15	12	17	第4回連絡会中間報告
15	12	27	広域行政調査特別委員会に研究報告
15	12	27	富士市長
15	12	27	「6月までに合併協議会設置を」明言
15	12	27	住民投票条例制定請求(自治法74条)
15	12	27	浦原町、静岡市との合併協議案可決
15	12	27	由比町、静岡市との合併協議案否決
15	12	27	静岡市、蒲原町、由比町の合併協議案可決
15	12	27	合併協議案可決
15	12	27	企画課内合併問題対策室設置(専任3名)
15	12	27	住民投票条例制定請求署名簿提出
15	12	27	広域特別委員会
15	12	27	住民投票条例町長案協議
15	12	27	住民投票条例制定本請求
15	12	27	由比町住民投票賛成多数(合併協議設置)
15	12	27	静岡市、蒲原町合併協議会開催
15	12	27	臨時議会 住民投票
15	12	27	町民請求案、町長案共に否決
15	12	27	16
15	12	27	13
15	12	27	17
15	12	27	20
15	12	27	21
15	12	27	25
15	12	27	28
15	12	27	10
15	12	27	5
15	12	27	4
15	12	27	3
15	12	27	2
15	12	27	1
15	12	27	10
15	12	27	5

合併の意思を問う 住民投票条例 二案とも否決

昨年十二月の議会定例会で、住民投票条例制定が全議員一致で町長に要求されました。町は富士市との合併研究について協議を申し入れたばかりであり、住民に判断材料を提供できる段階ではないと判断し、一月に事務レベルでの検討をするための連絡会を発足させ、三月までにまとめあげました。
連絡会の報告を受け、富士市議会での鈴木市長の発言、町議会での町長発言共に、「六月までの合併協議会設置に向けて、町の意志統一が重要課題である。」との認識となりました。

別委員会に条例案を提出しました。その後、議会と数度にわたり協議した後、五月十日の臨時議会上程しました。
住民請求案では、投票を行う実務面で若干の不備があり、その点も修正しましたが、議会審議の結果は二案とも否決でした。

一方、地方自治法七十四条に基づく住民(齊藤隆久代表)による行政手続法「富士川町の合併問題についての意思を問う住民投票条例制定請求書」が、三月十七日から開始され、四月二十二日、有効署名数千六百六十六名で本請求されました。町では、内容を検討し、法に基づき、意見を附けて議会に付議しました。
また、町長は蒲原町・由比町の動きや、町議会との懇談を経て、地方自治法十四条に基づき条例を提案することを決断し、四月二十日の広域行政特

表2 住民投票条例の比較

地方自治法による住民投票条例(町条例)		
提案者	町長	住民直接請求
条文	第14条	第74条
選択肢	3択	3択
投票予定日	5月23日	6月中旬
投票成立	50%以上	50%以上
投票結果	最多得票数を尊重する	尊重する
採決	賛成6 反対8	賛成2 反対12
結果	否決	否決



富士市長に意見照会

署名簿提出(代表3名)

富士市との 合併協議会設置の 住民発議

五月二十一日、合併特例法第四条に基づく、富士市を合併対象市町村とする合併協議会設置請求が「富士川町と富士市との合併を進める会」(大久保芳夫会長)より、提出されました。四月二十六日から短期間で集め、有効署名数千二百四十五名と少数ながら

できるだけ早く富士市に伝えて欲しいと要請されました。これをうけて町では五月二十四日、富士市長に対し、議会に付議するか否かの意見照会を行い、合わせて、富士市議会議長、副議長にも協議会設置の要請を行いました。
富士市長が付議しない場合は手続きは終了します。付議する回答を得た場合は、協議会の設置や規約を両市町で検討し、同文で議案を作り、合わせて補正予算等を上程します。協議会設置には両市町議会の賛成が必要となります。

表3 住民発議の手続き

合併特例法第4条による合併協議会設置請求	
合併対象市町村:富士市	
合併請求市町村:富士川町	
4月26日	代表者証明書請求及び交付
5月7日	署名簿提出 1,316人分 署名簿審査
12日	選挙管理委員会 有効署名数1,245人
13~19日	縦覧
20日	署名簿返付
21日	本請求
24日	富士市長に意見照会
6月初旬ころ	富士市長から回答 付議せず、終了 議会へ付議:両市町とも6月定例会へ

第15回ふじかわ健康まつり開催!!

～骨からの健康づくり～

みなさんお誘い合わせて、ぜひご参加ください!

年1回の「ふじかわ健康まつり」では、楽しく健康について知ることができると毎年好評をいただいています。15回目を迎えた今年は、骨からの健康づくりをテーマに、東町公会堂にて開催いたします。身長・体重・体脂肪・血圧測定をはじめとして、健康・栄養相談、骨密度測定、お肌の健康チェックなど、おもしろ健康チェックがご家族みなさんで楽しめます。みなさんお誘い合わせて、ぜひご参加ください!

開催日：平成16年6月27日(日) 9:00～13:00

開催場所：東町公会堂

今年のテーマは「骨」です!

骨粗鬆症による骨折予備軍が増加しています!高齢者だけでなく、更年期の女性は特にご用心!

骨粗鬆症とは 体内のカルシウムが不足して骨に鬆が入ったようにスカスカになり骨がもろくなる病気です。現在骨粗鬆症の患者数は600～1000万人と言われ、特に女性に多く、男性でも70歳くらいから増えてきます。

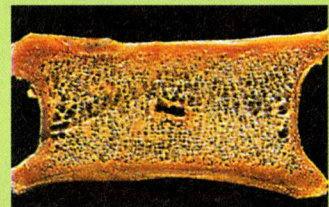

健康な人の骨

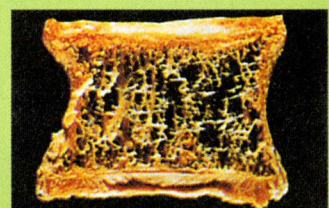

骨粗鬆症の人の骨

自分の骨密度を知っていますか?

自覚症状がない骨粗鬆症の早期発見には骨密度測定検査を受けることが重要です。検査は何のいたみもなく手軽に行えます。健康まつりでは無料で骨密度測定をします!ぜひこの機会に受けて、自分の骨の強さを確認しましょう!



他にもおもしろ健康機器がいっぱい!

- 身長・体重測定
- 手のつぼでリラックス
- 味覚テスト
- 血圧・体脂肪測定
- お肌の健康チェック
- だし汁あてクイズ
- 健康栄養相談
- 足の裏健康チェック
- 手作り減塩みそ無料配布(先着200名)



足の裏で体のバランスチェック



1日にどのくらい野菜を食べればいかな

お問い合わせ 保健センター ☎81-4807

第3回ふじかわ環境創造祭

「見直そう身近な環境!～未来につなげる第一歩!」

日時 6/20(日) 10時～16時

場所 富士川楽座

種をまく その手にこもった優しさは 命をつなぐ 小さな光

平成15年度環境創造コンクール

メッセージ部門 最優秀賞

富士川第二中学校 稲葉紗和子さん

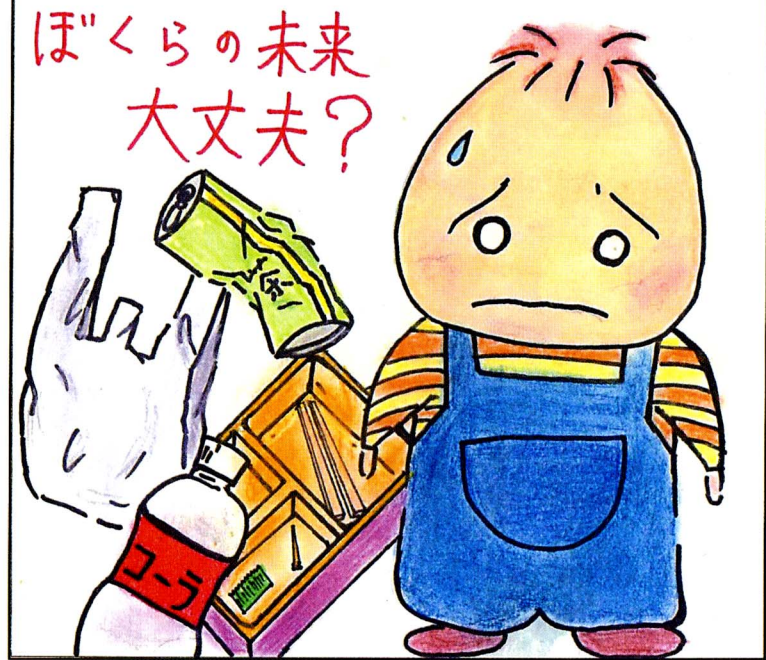

平成15年度環境創造コンクール

イラスト部門 最優秀賞

富士川第二中学校 山崎千佳さん

実験ジャーがやってくる!!

なぞなぞマンが出題する珍問難問に実験ジャーと共に挑戦して地球の環境を守ろう!楽座内のどこかに出現する抱腹絶倒の実験ショー



ワークショップ～工作教室～

リサイクルをテーマに、環境に関する実験・工作教室を開催! 作品はおみやげとして持ちかえれるよ。
☆フィルムケースを利用した活性炭電池の工作
☆ペットボトルを利用したモーター工作
☆ダイオキシンの原因となる物質の実験

環境クイズや環境スタンプラリーで楽しい景品をGET!

町民・企業・行政の環境問題への取組みあれこれ紹介!

環境をテーマに作った子どもたちの作品発表!

- ・メッセージ部門
- ・イラスト部門

プルタブへびやウグイス笛など、工作コーナーで遊んでみよう!

当日、富士川楽座に牛乳パックを3枚持ってきてくれた方は、花のポットと交換します!!

※ 先着順。数に限りがあります。

主催：富士川町・富士川町教育委員会 問合せ先：富士川町産業環境課 TEL 0545-81-4805

まなみの里まつり

楽座農園が 開園しました!

四月十八日(日)楽座にて富士川子エコクラブ第二期生の開講式が行われました。併せて同日、楽座農園が開園され、生徒は早速かぼちゃと枝豆の種を植え付けていました。作業終了後には、お母さんの作ってくれたお弁当を口いっぱいほおばっていました。収穫時期が楽しみです。



あっぱれ富士に参加!

四月二十五日(日)富士市中央公園にて、あっぱれ富士実行委員会が主催する「あっぱれ富士」に、富士川町農業



経営振興会が地場産品市を出店しました。品揃えは豊富で、柑橘類、甘夏、ニューサマーオレンジや農産物加工品(佃煮シリーズ、おこわ)、バラ、キウイフルーツワイン、お饅頭等を販売。「地産地消」を目的とし、全て地元産の物を販売することにこだわりました。「今後も積極的に地場産品市展開を」と意欲十分でした。

テレビ寺子屋 公開録画!

四月二十七日(火)さくら台幼稚園の母親学級の開講式と併せ、テレビ寺子屋公開録画が行われました。講師には、二児の母でシンガーソングライターの「こんのひとみ」さんをお招きして、「命」についてお話していただきました。今を生きる為に、命について子供と向き合い一緒に考えて考えることの大切さ:家族や子育て、社会の中での女性の生き方について考えるきっかけになったのではないのでしょうか。この模様は七月三十一日(土)と八月十四日(土)の午前九時五十分から十時二十五分テレビ静岡にて放送されます。



故郷の森を 育てよう大作戦!

四月二十九日(みどりの日)吉津公園にて「故郷の森を育てよう大作戦 in 明見神社」が開催されました。二年ほど前から「鎮守の森を育てる会」を中心に地域住民を含め、明見神社周辺の里山づくり活動が始まりました。今回その活動の一環として、子供達が地元のおじいちゃんおばあちゃんと一緒に、竹とんぼや大根鉄砲などを作って遊びました。お昼には会員の皆様に作っていただいた豚汁とおむすびを、自分で作った竹のお箸とお椀で食べました。ごちそうさまでした。



瑞宝双光章を受賞!

米倉秀雄さん(相生町)は、昭和二十四年一月二日に富士川町消防団に入団されて以来、第二分団班長、部長、副分団長、分団長、副団長を歴任され、平成六年から八年まで団長を務められました。この間、消防団活動に精励され、団の活性化と町民の安全の確保に努めてこられました。

この度、長年にわたる消防団活動の功績により、瑞宝双光章を受賞され、五月六日に静岡県庁において、石川県知事より受章の伝達を受け、十日には皇居において天皇陛下の拝謁を受けられました。おめでとうございます。



まきの木大学開講式

五月十二日(水)まきの木大学が中央公民館にて開講されました。高齢者が心身を健康に保ち、自分の余暇時間を大切に、趣味を活かしながら学習をとおして教養を高め、現代に適応した生き方を模索することを目的としています。対象は六十歳以上の男女とし、現在では生徒数三百三十名近くとなっております。式中には、第一幼稚園園児による「手のひらを太陽に」「やまびこさん」などを、一緒に合唱する姿は微笑ましく心が暖かくなりました。



たんぼぼ先生始動!

富士川町立第一幼稚園では、昨年度から三歳児保育を受け入れることとなり、今年度で二年目を迎えました。しかし、二年目とはいえ新しい年中・年長組園児達への対応が不十分になる事態は避けなければならぬため、今年度から入園したての三歳児のお世話をお手伝いしてくださる方をボランティア募集しました。

名づけてたんぼぼ先生です。この名前は、地域の連携がたんぼぼの花のように拡がり根づくような保育支援グループを目指すようにと付けられました。たんぼぼ先生は、どこからかはっきりと子供達にわかるように黄色いエプロンを着用し、胸には手作りのたんぼぼマークを付けています。現在十一名の登録があり、四十代から六十代と年齢層は幅広く、今まで子育てしてきた経験を活かして、子供達にゆつたり接することができると特徴です。



地域でのコミュニケーションが希薄になっている今、人と触れあうことで人の心に接する機会をつくった今回の園の試みは、地域に開かれた園としての環境づくりになったと感じました。

保護者からは、感謝やお礼の手紙が寄せられ、早くもたんぼぼ先生の存在が、子供にとっても親にとっても大きくなっていることを知ることができました。また、ボランティアに参加した女性(四十八歳)は、「私たち大人も子供と共に成長するもの。このような体験をさせていただいて感謝しています。」と書かれていました。

園長の馬野先生は、「三歳児は四歳児に比べ、家庭離れをしないまま、より多くの不安を背負い登園します。そこでたんぼぼ先生に、職員だけでは届かない部分を補助していただくことで、園児の不安を少しでも取り除き、早く園に慣れさせたい。一方で、たんぼぼ先生に頼り過ぎることとは、かえって園児の自立性を損なうことにもなるので、導入期間を四月から五月までとしたい。」と話されていました。

福祉 情報ボックス

問い合わせ先

健康福祉課
☎81-4806

あなたの平成16・17年度の保険料は???

富士川町にお住まいになっている、65歳以上の方（第1号被保険者）の介護保険料は5段階になっています。

◎あなたの平成16・17年度の保険料を下表でご確認ください。

介護保険料は富士川町がどれくらいの介護サービスが必要かなどによって、保険料の「基準額」が決まります。その「基準額」をもとに、負担が重くなり過ぎないように所得によって1～5段階に保険料が調整されます。

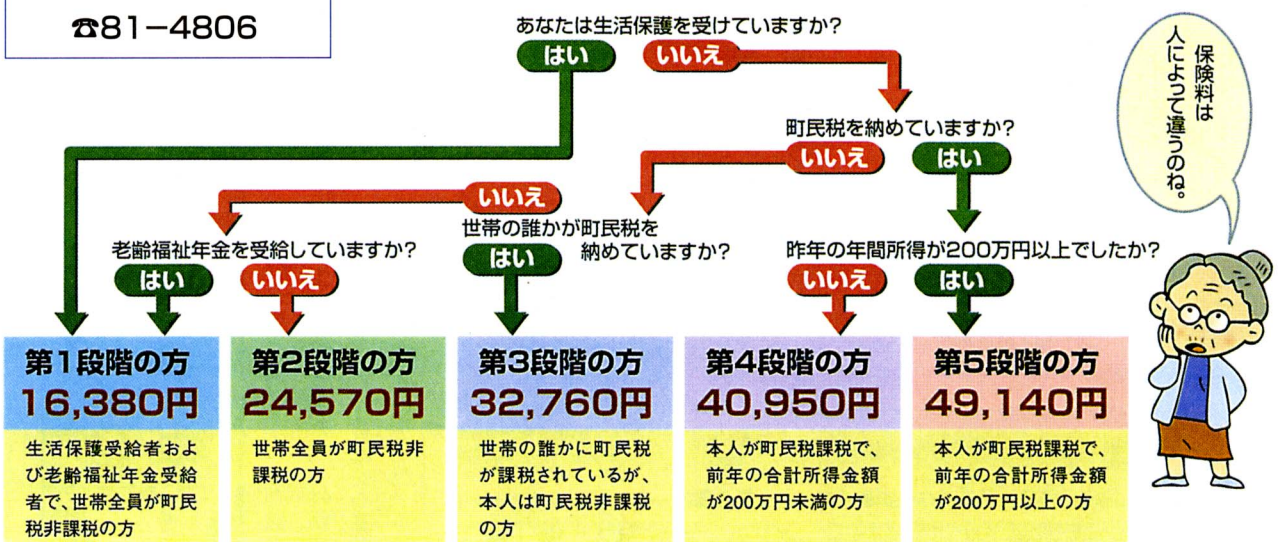

※ 介護保険料は年間6回に分けて納入していただきます。
・普通徴収の方は奇数月に納付書又は口座振替にて納めていただきます。
・特別徴収の方は偶数月に年金から差し引かれます。

保健センター だより

基本健康診査と大腸がん検診のお知らせ

6月28日(月)からサングレア富士川と保健センターを会場に、基本健康診査と大腸がん検診を行います。高血圧や高脂血症をはじめとする生活習慣病は、自覚症状がなく、気づかぬうちにがん・心臓病・脳卒中などの大きな病気につながります。病気を早期に発見し、生活の悪習慣を見直すためにも、年1回必ず健診を受けましょう

	基本健康診査	前立腺がん検査	大腸がん検診
対象	40歳以上	基本健康診査を受診した、55歳以上の男性	40歳以上
内容	身体計測、問診、理学的検査 血圧測定、尿・血液検査、 心電図・眼底検査(医師の判断により)	PSA検査 基本健康診査時の採血で出来きます。	検便による潜血反応検査
料金	1,000円	無料	300円

※料金は、70才以上は無料です。
申し込みされている方には、問診票、尿検査容器など区を通じて配布しますので、当日お持ちください。なお、健診の申込みをされていない方で希望したい方は、保健センターへご連絡ください。

前立腺がんについて

前立腺がんは、特に50歳以上の男性に多く、70歳代では人口10万人あたり約100人、80歳以上では200人を超えます。このように前立腺がんは高齢者のがんであるといえます。原因は明らかではありませんが、生活習慣が大きく影響しているといわれています。昨年、**庵原郡では977人受診し、22人の前立腺がんが見つかりました。**これはかなりの高い確率です。治療方法は様々ですが、いずれの場合においても早期発見により有効な治療が可能です。今回実施するPSA検査は少量の血液で前立腺がんのスクリーニングに優れた検査法です。今回基本健康診査を申し込みをしている方には、検査のご案内をしています。早期発見のためにも、年1度の検査をお勧めします。

◆◇ 今月の各種相談日 ◇◇

すべて無料の相談です。お気軽にご利用ください。

◆精神保健福祉相談【予約制】

精神科医師がストレスによる悩み、精神的な病気かどうか、物忘れ、アルコールの問題等に相談にのります。
日時 7月21日(水) 14:00
会場 蒲原町保健センター
申込 志太棟原健康福祉センター庵原分行舎 (TEL0543-67-1179)

◆心の健康相談【予約制】

保健師が精神的な病気、思春期の問題、物忘れ等の相談にのります。
日時 6月29日(火) 13:30～15:00
会場 富士川町保健センター
申込 富士川町保健センター (TEL81-4807)

◆成人健康相談

保健師・栄養士が高血圧、糖尿病等の相談にのります。身長・体重・体脂肪・血圧・骨密度測定もできます。(骨密度測定は保健センターのみで実施・要予約)
日時 6月29日(火)
会場 富士川町保健センター 9:30～11:30
サングレア富士川 13:30～15:00

◆乳幼児相談

お子さんの発育・発達、授乳・離乳食の相談、予防接種、その他育児全般の相談日です。身長・体重・胸囲・頭囲測定もいたします。
日時 7月6日(火) 9:30～11:30 13:30～15:00
会場 富士川町保健センター
※対象児(3・9・12か月児)には通知いたします。それ以外の方もご自由にご利用ください。

区名	氏名	保護者	区名	氏名	年齢
小 山	植松 耀	克則	小 山	植松ハツエ	87
吉 津	中村 有亨	裕康	相生町	荒井 豪	31
吉 津	中村 日香	裕康	新町本町	深澤 勇	81
堺 町	西浦 香穂	友邦	大楽窪	柴川 清	73
幸 町	岡田 晴圭	英男	本通り四	小永井康祐	73
東 町	佐野 滴来	修一	幸 町	関原 敦	73
東 町	瀧 千夏	力哉	東 町	池谷喜八郎	83
日の出町	稲葉 葵	敦	南 町	高橋 昭次	74
南 町	市川 愛斗	貴行	南 町	蛭田 實	65
中野台一	竹内 爽羽	謙二	富士見町	笹古 平一	74
中野台一	田上 勝也	直也	富士松野	中島 義隆	86
中野台一	田上 勝也	直也	大北町	天野 歳美	70
中野台一	巧也	直也	中野台二	中里 典	75
中野台一	巧也	直也	松田	早苗	43



若鮎グループからのお知らせ

高野豆腐のかりんとう

① 作り方

- ① 黒砂糖と少量の水を鍋に入れ、弱火で煮溶かす。
- ② 高野豆腐は50℃くらいのお湯でもどし、水気をよく絞り、1cm角の棒状に切る。
- ③ 片栗粉をまぶし、水気がなくなるまで油で揚げる。
- ④ ③を①にからめて冷やしておく。

(1人分の栄養価)

エネルギー	148kcal
たんぱく質	3.2 g
脂 肪	7.8 g
カルシウム	95mg
鉄	1.3mg
鉄 分	0.1 g

今月は高野豆腐を使ったおやつの一品をご紹介します。高野豆腐はカルシウム・鉄分ともに多く含まれており、骨粗鬆症の予防にも取り入れたい食品の一つです。このかりんとうは硬さも程よく、子供からお年寄りまで美味しくいただけます。油で揚げて黒砂糖にからめるため、脂肪・糖分が多くなりますので、適量を食べるようにしましょう！水気をよく切ることでポイントです。

公民館インフォメーション

■ 新着図書 ■

児童図書

色形 栗林 慧/著
 瞬間 栗林 慧/著
 ずら〜りウンチならべてみると… 西川 寛/こうせい・ぶん

一般図書

あたしの夜 山本 音也/著
 イタリア幻想曲 内田 康夫/著
 宇田川心中 小林 恭二/著
 数え方の辞典 飯田 朝子/著
 豪商伝 南原 幹雄/著
 猿曳通兵衛 逢坂 剛/著
 十三歳の仲間 平岩 弓枝/著
 二人道成寺 近藤 史恵/著
 猫舌男爵 皆川 博子/著
 雲雀 佐藤 亜紀/著
 真葛ヶ原の決闘 沢田 ふじ子/著
 マンボウ阪神狂時代 北 杜夫/著
 森のなかのママ著 井上 荒野/著
 湯けむり浄土 高橋 義夫/著

静岡大学・県立大学・富士常葉大学「特別公開講座」受講生を募集します!

中央公民館では、今年も特別公開講座の受講生を募集しています。例年ご好評いただいております本講座ですが、本年度は静岡大学、静岡県立大学、富士常葉大学の先生をお招きして幅広く展開してまいります。

講座は前期と後期に分かれており、前期を6月末から8月、後期を9月から11月に開催します。前期講座は下記を予定しています。

静岡大学 関根賢司先生 他
 6/23(水)「古典文学にあらわれる富士山」
 6/30(水)「和歌に詠まれた富士山・富士川」 7/7(水)「富士山、富士川と近代文学」
 7/14(水)「富士山と江戸の人々」 7/21(水)「富士山をとりまく軽塚」

静岡県立大学 立田洋司先生 他
 6/23(水)「イスラム世界とイスラム文化についての概説」
 6/29(火)「日本で見聞できるイスラム文化」
 7/6(火)「スペインはイスラム文化抜きには語れない」
 7/13(火)「アルハンブラ宮殿とヨーロッパの宮殿文化」
 7/27(火)講義による「イスラム文化バーチャル・ツアー」

富士常葉大学 佐野貴司先生 他
 7/3(土)「富士山の湧水見学」 7/10(土)「青木ヶ原樹海の植物見学」
 7/17(土)「御中道の高山植物見学」 7/30(土)「富士山の風穴見学」
 8/7(土)「富士山の火山灰見学・太郎坊」

詳しい講義内容及び日程につきましては、各戸配布の募集チラシをご覧ください。受講料は1人1講座で3,000円です。受講ご希望の方は6月18日(金)までに受講料を添えて中央公民館へお申し込みください。お問い合わせは、富士川町中央公民館(Tel.81-2333)までお願いいたします。

岩淵の鳥居講

町内の岩淵地区では十二年に一度、申年に富士山頂へ鳥居を奉納する鳥居講という行事が行なわれ、本年はその年を迎えます。

鳥居講の由来は、一般的には富士川渡船の船をつくる木材が富士浅間神社の社領から切出されていたため、その返礼として鳥居を富士山頂へ奉納したと伝えられています。

富士山頂は安永八年(一七七九)江戸幕府が許可を出してから現在に至るまで、富士山本宮浅間神社の社領とされています。また、江戸時代、富士川の渡船は東海道において重要な交通の要所でした。この渡船を管理・運営してきたのが岩淵村で、その氏神が八坂神社でした。このため、鳥居講の運営は八坂神社の氏子で取り仕切られ、現在でも登山希望者は主にこの中から募集されています。

では、何故、申年にこのような祭事を行なうのでしょうか。富士山は庚申(六十年に一度)の年に誕生したと多くの縁起に記され、庚申の年が富士山ご縁年の年とされています。

この年に登山参拝をすると、二度で六十回登ったことと同じご利益があるとされました。

また、当時許されていなかった女性の登山も緩やかとなり、江戸時代末には登山者が急増されます。鳥居講もこのような信仰に影響を受けたものと考えられます。

戦前までの鳥居講は、八坂神社の祇園祭に併せ実施され、鳥居も山頂まで人力で担いで運ばれていました。しかし、現在は五合目までトラックで、山頂まではブルドーザーで運ばれています。

本年の鳥居講は七月二十四、二十五日に実施される予定です。

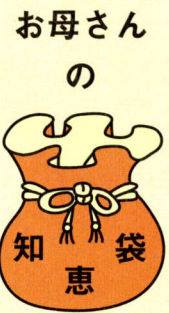

お母さんの

まぐろの変わりおろしかけ

☆材料(四人分)
 刺身まぐろ 400g
 大根 15cm
 青じそ 4枚
 生姜 1かけ
 みょうが 2個

☆作り方
 ①まぐろは食べやすく切る。
 ②青じそ、生姜、みょうがは細かく刻む。
 ③大根はすり下ろしてさ

るにのせ、水気を軽く切り②を混ぜる。
 ④器にまぐろを盛り③をのせ、わさび、レモンを添えて醤油をかけて食べる。

まぐろと生野菜のごま醤油かけ

☆材料(四人分)
 刺身まぐろ 200g
 レタス 1/2個
 きゅうり 1本
 玉ねぎ 1個
 いり白ごま 大さじ4
 A(醤油大さじ3、ごま油大さじ2、酢大さじ1、胡椒少々)

☆作り方
 ①まぐろは8mm厚さに切る。

②レタスは食べやすくきる。きゅうりは縦半分に切ってピーラーで縦薄切り。玉ねぎも縦半分に切り薄切りをした後、冷水に放してパリッとさせる。
 ③すり鉢でごまを半すりにし、Aを加えまぐろをあえる。器に野菜を敷きまぐろを盛り、混ぜて食べる。



「おしし和食」よし (女性の会 清)

短歌 富士川短歌会

鶉の作る葉も半ばなり湯たんぼの水流しつつ枝を見上ぐる
 静岡市 望月 美男
 端午の節句に飾りてやらむこき父が祝ひて呉れし鏡と兜
 四十九町 加藤 孝子
 さりげなく昇進告ぐる子の電話めまいに耐えてこの夕べ聞く
 四十九町 村 越子
 寺山に日落ちたれば風呂焚きて初出勤の孫を持ちどり
 北松野 深沢 幸江
 心急ぎて我も種蒔く定年後と農にいそしむ君に選れて
 四十九町 塩川 恒子
 満開の桜見るべく車にて運ばれて来ぬわれ九十六
 富士市 長橋 安子
 最も低き血圧の数値を夫に言ふ朝々三たび測ると定めて
 宮 町 萩野 敏音
 目覚めたるホテルの窓にそばだらで富士ヶ峰の雪日に煙めきぬ
 宮 町 若月 幸江
 椅子にゐて老らの話す文殊堂境内に時のとどまる如し
 四十九町 入月 弘子
 見返りて吾とみそなはすみ仏の阿弥陀如来の深き眼差し
 相生町 加藤 愛子
 通過する轟きを聞き思ひとり甥の運転する特急電車か
 本通り 桐谷 つね
 露の臺煮詰めつつぬる夜の厨ひとりとなればこき母恋し
 相生町 藤沼 満
 来年は傘寿のわれか星仰ぎ半生の苦葉振り返りとり
 中野台 実方 聰子
 何事もなかったやうに朝の陽に甕の分厚き氷とけぬつ
 相生町 長谷川ゆり子
 さりげなき一言に我が慰められて気力再び湧くと記しぬ
 宮 町 渡辺 昌子

CALENDAR 予定表 (6/15~7/14)

(保)・・・保健センター (中)・・・中央公民館 (総)・・・総合体育館 (サ)・・・サン・クレア富士川 (松)・・・松野児童館 (宇)・・・宇多利児童館

14	13	12	11	10	9	8	7	6	5	4	3	2	7/1	30	6/29
水	火	月	日	土	金	木	水	火	月	日	土	金	木	水	火
基本健康診査 13:15~14:15 (保)	基本健康診査 13:15~14:15 (保)	基本健康診査 13:15~14:15 (保)			基本健康診査 13:15~14:15 (中)	基本健康診査 13:15~14:15 (中)	基本健康診査 13:15~14:15 (中)	乳幼児相談 9:30~11:30 (保) 13:30~15:00 (保)	基本健康診査 13:15~14:15 (中)			基本健康診査 13:15~14:15 (中)		2歳児歯科検診 9:00~9:15 (保) 基本健康診査 13:15~14:15 (中)	基本健康診査 13:15~14:15 (中) 成人健康相談 9:00~11:00 (保)
特別公開講座 静大④ 19:00~	特別公開講座 県大④ 19:00~	休館日		特別公開講座 常大② 19:00~			特別公開講座 静大③ 19:00~	特別公開講座 県大③ 19:00~	休館日		特別公開講座 常大① 9:00~ 文学講座② 10:00~			特別公開講座 静大② 19:00~	特別公開講座 県大② 19:00~
バトミントン教室(夜間2/3) エアロビクス教室(夜間多目)		休館日	町婦人バレーボール大会	にこにこ健康体操(午前多目)			バトミントン教室(夜間2/3) エアロビクス教室(夜間多目)		休館日	全日本クラブカップ バレーボール大会県予選	にこにこ健康体操(午前多目)			バトミントン教室(夜間2/3) エアロビクス教室(夜間多目)	床面養生のため アリーナ・多目使用禁止
	フラワーデザイン教室 19:00~21:00	フオークダンス倶楽部 10:00~11:00 エアロビクス同好会 13:30~15:30	参議院議員選挙	囲碁教室 13:00~17:00	総合相談 10:00~15:00 結婚相談 10:00~13:00		生け花教室② 19:00~20:00 着付けクラブ 19:00~21:00		鎌倉彫教室 13:00~15:00	休館日	囲碁教室 13:00~17:00		年金教室 9:30~14:30 絵画教室 9:00~11:00 生け花教室 15:00~16:00 19:00~20:00		
卓球同好会 10:00~(松)	休館日	休館日		絵画教室 9:30~(松)	ちびんタイム 10:00~(宇松)	すくすくサークル 9:30~(宇松)	ヨチヨチタイム 10:00~(宇松)	趣味の会 10:00~(松)	休館日	休館日	絵画教室 9:30~(松) わくわくスクール 9:30~(宇)	あそびサークル 10:00~(宇)			休館日

28	27	26	25	24	23	22	21	20	19	18	17	16	6/15
月	日	土	金	木	水	火	月	日	土	金	木	水	火
基本健康診査 13:15~14:15 (中)	第15回ふじかわ健康まつり 9:00~13:00 東町公会堂			胃部検診 8:15~10:15 受付(中)	胃部検診 8:15~10:15 受付(保)	胃部検診 8:15~10:15 受付(保) 3歳児健康診査 13:15~13:45 受付(保)	胃部検診 8:15~10:15 受付(保)			胃部検診 8:15~10:15 受付(保)	離乳食教室 9:15 集合(保)	胃部検診 8:15~10:15 受付(保) コアラの会 10:00~(保)	胃部検診 8:15~10:15 受付(中)
休館日		ビデオ上映会 14:15~	まきの木大学全体学習② 9:30~		特別公開講座開講式 特別公開講座 静大① 県大① 18:30~		休館日						
休館日 床面清掃	町民卓球大会	にこにこ健康体操(午前多目) 全日本女子プロレス			バトミントン教室(夜間2/3) エアロビクス教室(夜間多目)		休館日	SATダンスコンテスト	1小学校子供会球技大会 8~13 卓球教室(1/3) にこにこ健康体操(午前多目)				
	休館日	囲碁教室 13:00~17:00			フラワーデザイン教室 19:00~21:00		フオークダンス倶楽部 10:00~11:00 エアロビクス同好会 13:30~15:30	休館日	囲碁教室 13:00~17:00 手芸教室 9:30~11:30		絵画教室 9:00~11:00 生け花教室 15:00~16:00 19:00~20:00	着付けクラブ 19:00~21:00	生け花教室② 19:00~20:00
休館日		わくわくサークル 9:30~(宇)	巡回映画教室 10:00~岩洲保育園	ちびんタイム 10:00~(宇松)	ヨチヨチタイム 10:00~(宇松)	卓球同好会 10:00~(松)	趣味の会 10:00~(松)	休館日	ワイワイサークル 9:30~(松)	あそびサークル 10:00~(宇)	実用書道 10:00~(松)	巡回映画教室 10:00~第2幼稚園	卓球同好会 10:00~(松)

保健センター

中央公民館

総合体育館

サン・クレア富士川

児童館

伝言板



■ 職業安定所職業相談 (産業環境課 ☎81-4816)

日 時 : 6月16日(水) 午前9時30分~正午
 7月21日(水) 午前9時30分~正午
 会 場 : 役場2階防災会議室

■ 年 金 相 談 (町民課 ☎81-4804)

◆サン・クリア富士川
 7月 1日(木) 午前9時30分~午後2時30分
 ◆役場2階防災会議室
 7月15日(木) 午前9時30分~午後3時00分

■ 犬・猫の引き取り (産業環境課 ☎81-4805)

富士川町役場	6月16日(水)
	7月 2日(金)
11:10~11:25	7月21日(水)

■ 人権・行政・交通・結婚・心配ごと相談 (社会福祉協議会 ☎81-0294)

◆地域福祉センター
 6月21日(月) 午前9時30分~午後3時00分(心配ごと相談)
 6月21日(月) 午前10時00分~午前11時30分(法律相談)
 6月23日(水) 午前9時30分~正午(結婚相談)
 ◆サン・クリア富士川
 7月 9日(金) 午前10時~午後3時

■ 税金・使用料等の納期

◆町県民税 1期 6月30日(水)

■ 町への寄付金等 (総務課 ☎81-4800)

4月21日~5月20日(敬称略)
 ◆鈴木 もと子(北松野)
 座布団 15枚
 ◆野沢 久子(中之郷)
 100,000円

富 ◆ 士 ◆ 川 ◆ 楽 ◆ 座 ◆ 情 ◆ 報

『Cafe富士山のめぐみ』特集

4階展望ラウンジに、この春オープンした『Cafe富士山のめぐみ』。富士山と富士川を一望できる、銘水を使用したコーヒーが人気の、こだわりカフェです。

◎おすすめメニュー◎

ブレンドコーヒー(銘水使用)200円
アイスコーヒー250円
パレンシアオレンジジュース(果肉入)250円
フローズン(夏期限定)ホワイト・メロン200円



各種銘水

雲上水(天然バナジウムウォーター)等、各種銘水の販売も行っております。



富士山グッズ

富士山絵はがき ...500円
 富士山散策マップ ...1,260円
 富士山ポスター ...500円



今話題のバナジウムとは...?

バナジウムはインスリン様物質と言われ、血糖値、コレステロール値の効果作用に大きな効果があると言われています。他にも、便秘・二日酔い・肩こり・頭痛等にも効果があると考えられています。

エコガク5月号の特別イベント報告

5月1日(土)に、かしわ餅作り体験を行いました。JAするが路婦人部の方の指導を受けながら、楽しく手作りに挑戦することが出来ました。



富士川っ子エコクラブ活動報告

5月23日(日)に第2回目の活動を行いました。



豆を袋につめて販売しました



農園で収穫した豆の皮むき作業

すべてのお問い合わせ

富士川楽座 事業部 TEL 81-5555(代)

URL <http://www.fujikawarakuza.co.jp>

まちのメモ

平成16年6月1日現在
 人 口 17,332人
 男 8,475人
 女 8,857人
 世帯数 5,401世帯

広報ふじかわ

6月号 No.515
 2004.6.9

発行/富士川町企画課 ☎0545-81-4802 FAX0545-81-2710
 〒421-3305 静岡県庵原郡富士川町岩渕121番地
 ホームページアドレス <http://fujikawa-cho.com>
 電子メール homepg@town.fujikawa.shizuoka.jp

印刷/佐野印刷株式会社