広報 ふじかわ
4
No.513
2004年（平成16年）

富士川楽座が4周年を迎えました！

～多彩なイベントで大賑わい～

■ 平成16年度青少年海外研修…… 2～3
■ 高病原性鳥インフルエンザについて…… 5
■ 富士川町史追補４号が発刊されます…… 5
■ 選挙制度の改正～期日前投票制度…… 5
■ 4/1 機構改革・町職員の異動が行われました…… 6～7

今年の目標「あいさつをしよう」

高校生の皆さんも参加出来ます！

中学生・高校生の皆さん 青少年海外研修に参加して イギリスへ行こう!!

町では、イギリスへ、今年の夏に中・高生を対象としたホームステイ等、十一日間の海外派遣事業を実施します。参加募集のあらましは次のとおりです。中学生・高校生のみなさん、この機会にふるって応募して下さい。

日程表（案）

日程	月　日	滞　在　地	発着	現地時間	交通機関	スケジュール
1	8月3日（火）	新富士駅		6：40		集合、出発式
			発	6：58	こだま440号	新幹線で東京駅へ向け出発
		東京駅	着	8：03		
		東京駅	発	8：30	成田エクスプレス9号	成田空港第2ビルへ
		成田空港	着	9：25		
		成田空港	発	11：35	NH201	出国手続後、空路ロンドンへ
		ヒースロー空港	着	15：05		入国手続、入国
		ヒースロー空港	発	16：00	専用バス	ロンドン市内ホテルへ
		ホテル	着	17：00		（ロンドン泊）
2	4日（水）	ロンドン		終　日	地下鉄 徒歩	ロンドン市内観光 午前：団体研修 午後：グループ別研修 （ロンドン泊）
3	5日（木）	ロンドン	発	午　前	専用バス	観光を兼ね、ウエストミッドランド　へ
		ウエストミッドランド	着	夕　刻		ホストと対面、ホームステイ開始
4 ↓ 9	6日（金） 11日（水）	ホスト宅		終　日		ホームステイ
10	12日（木）	ウエストミッドランド	発	朝	専用バス	観光を兼ねロンドンへ
		ヒースロー空港	着	17：00		
		ヒースロー空港	発	19：00	NH202	空路、成田へ
11	13日（金）	成田空港	着	15：40		入国手続
		成田空港	発	16：30	専用バス	富士川町へ向け出発
		富士川町役場	着	20：00		到着後、解散式

目的は

異文化との接触や語学研修、ホストファミリーとの交流による国際的バランス感覚の養成等、国際人としての教養を身につけ、語学の重要性の再認識を図る。

期日や人数は

《期　間》
八月三日(火)から八月十三日(金)までの十一日間

《目的地》
ウエストミッドランド地域、ロンドン　等予定

応募の条件は

《派遣人員及び対象者》
中学年二年生～高校三年生
十二名程度
※ただし、派遣時の学年

ホームステイ

海外の家庭で家族の一員として過ごすことは、国際理解を深めるための最善の方法です。異国の同世代の若者の異なる価値観や習慣の中からより多くのことを学ぶことができます。

経費は

参加費用は二十一万円（費用の総額は四十二万円です。）

応募の条件は

①応募について保護者の承諾を得ていること。
②事業の趣旨・目的を良く理解し、計画に従って規律ある行動と生活ができること。
③団体での海外旅行であり、ロンドン以外ではホームステイとなるので、健康な身体と明朗な協調性ある精神の持ち主であること。
④出発前のオリエンテーションや結団式、帰国後の研修報告会等の行事に参加できること。
⑤帰国後は、国際交流関係事業に積極的に参加・協力すること。

応募の方法は

①海外研修申込書（申込書は富士川町役場総務課に用意してありますので直接、または電話にてご請求下さい。）
②「私と国際交流」をテーマに四〇〇字詰め原稿用紙二枚以上五枚以内の作文。
《申し込み先・締切り》
富士川町役場総務課　総務課 行財政室　☎八一―四八〇〇
五月三十一日（月）午後五時までに提出すること。

日程等

①募　　集　五月六日～五月三十一日
②審査・団員決定　六月中下旬
③オリエンテーション　六月～七月に渡航手続き、英国、英会話等について三～四回開催。
④結　　団　式　七月二十六日（月）
⑤事　後　研　修　八月二十日（金）
⑥報　　告　会　九月三日（金）
※④⑤⑥については、変更となる場合もあります。

▲大英博物館の前で記念撮影しました

▲ホームステイ先の子どもたちとの交流

平成15年度の
青少年海外研修の
様子です

◀ロンドンタワーブリッジ

新しい教育委員を紹介します!!

この度、町教育委員の宇佐美英勝さん（大北）が三月三十一日で退任され、新しく望月信さん（大北町）が四月一日より就任いたしました。よろしくお願いいたします。

▲望月　信さん

「富士川町史追補四号」が発刊されます!!

～昭和六十一年度から平成十四年度までの事務・事業等を収録～

富士川町史は、昭和三十七年に発刊されて以来、昭和六十年までの事務事業を収録した追補三号まで四冊が刊行されています。

この度、平成十四年度・十五年度の二カ年で編纂作業が行われていました「富士川町史追補四号」が発刊の運びとなりました。追補四号は、昭和六十一年度から平成十四年度までの十七年間の事務事業等を収録しています。

今回発行される冊子は、B五判で、六五〇頁、写真や図版などはカラー印刷となっており、頒布価格は二〇〇〇円（一冊）です。

五月以降に、役場企画課企画室（広報広聴担当）において代金と引き換えに頒布を行う予定ですが、詳細につきましては、後日、広報ふじかわ及びおしらせ広報等でお知らせいたします。

なお、過去に発刊された町史も併せて購入を希望される場合は、次のような頒布価格となります

富士川町史（本史）	三〇〇〇円
〃　（追補）	二〇〇〇円
〃　（追補二号）	二〇〇〇円
〃　（追補三号）	二〇〇〇円

■申込み先
役場企画課企画室
℡八一―四八〇二

不在者投票制度が変わる「期日前投票制度」が導入される

従来の不在者投票に替わる制度として、投票日前でも直接投票箱に投票できる、「期日前投票制度」が導入されました。

この制度により、選挙期日前の投票手続が大幅に簡素化され、従来の不在者投票のように投票用紙を封筒に入れてそれに署名をするといった手続が不要となり、投票しやすくなります。

■対象になる投票
従来の役場での不在者投票が期日前投票となります。

＊病院や老人ホームなど指定施設での不在者投票、滞在地で行う不在者投票、郵便による不在者投票については従来どおりです。

■投票期間
公示日または告示日の翌日から投票日の前日まで（公示日または告示日当日の投票はできません。）

■投票時間
午前八時三十分～午後八時

■投票場所
期日前投票所（富士川町役場）

■投票ができる人
従来の不在者投票制度と同じで、選挙期日の当日、仕事や投票区域外への旅行や用事で滞在予定のある人

＊この制度では期日前投票を行おうとする日にまだ選挙権を有しない人（例えば、選挙期日には二十歳を迎えるが、選挙期日前においては、まだ十九歳であり選挙権を有しない人など）は、期日前投票をすることができません。これらの人は、例外的に従来の不在者投票制度で投票することになります。

町民の皆さんへ!!
高病原性鳥インフルエンザについて

今年の一月以来、国内の鶏等に鳥インフルエンザが数例発生しております。皆さんには、鳥インフルエンザウイルスの人への感染の可能性や自宅で飼っている鳥が死んでしまった場合の対処方法などについて、正しい知識を身につけていただくようお願いいたします。

鶏肉、卵の安全性について

鳥インフルエンザについては、これまで、鶏肉や鶏卵を食べることによって、人に感染したという事例の報告はありません。

■鶏卵を「生」で食べることが健康を損なうおそれがあるとの報告はこれまでありませんが、不安な方は、加熱（中心部七〇℃、瞬間）することをおすすめします。

鳥インフルエンザウイルスの人への感染について

○鶏肉は十分加熱して食べて下さい。未加熱又は加熱不十分なままで食べることは、食中毒予防の観点からおすすめできません。

鳥インフルエンザは、この病気にかかった鶏と接触して、羽や粉末状になったフンを吸い込んだり、その鶏のフンや内臓に触れた手を介して鼻からウイルスが入る等、人の体内に大量のウイルスが入ってしまった場合に、ごくまれにかかることがあることが知られています。

また、今年に入ってから、人が鳥インフルエンザにかかったことが確認された例は、世界的にみてもベトナムとタイで合わせて三二例ありますが、これまで人から人にうつったことが確認された例はありません。

日本では、この病気にかかった鶏等が徹底的に処分されており、通常の生活で病気の鳥と接触したり、フンを吸い込むようなことはあまりないことから、鳥インフルエンザに感染する可能性はきわめて低いと考えられます。

なお、国・県では、医療機関が鳥インフルエンザにかかった疑いのある患者を診察した場合には直ちに報告をする体制を整備しています。鳥インフルエンザに感染したり感染が疑われる鳥と接触した後で、発熱などインフルエンザを疑う症状が出た場合には、医師にその旨を告げて受診して下さい。

飼っている鳥、野鳥が死んでいるのを見つけた場合等の対応!?

①鳥を飼っている方の留意点

国内で鳥インフルエンザが発生したからといって、直ちに家庭等で飼育している鳥が感染するということはありません。

清潔な状態で飼育し、ウイルスを運んでくる可能性がある野鳥が近くに来ないようにし、鳥の排せつ物に触れた後には手洗いとうがいをしていただければ、心配する必要はありません。

飼育中の鳥を野山に放したり、処分するようなことはせず、冷静に対応下さいますようお願いいたします。

②飼っている鳥が死んでしまった場合

鳥は生き物ですから、人と同じようにいつかは死んでしまいます。そして、その原因も様々ですから、鳥が死んだからといって直ちに鳥インフルエンザを疑う必要はありません。鳥インフルエンザにかかった鶏は、次々に死んでいくということが知られていますので、原因が分からないまま、鳥が次々に連続して死んでしまうということがない限り、鳥インフルエンザを心配する必要はありません。

原因が分からないまま、鳥が連続して死んでしまったという場合には、その鳥に素手で触ったり、土に埋めたりせずに、なるべく早く、お近くの獣医師、家畜保健衛生所又は保健所にご相談下さい。

③野鳥が死んでいるのを見つけた場合

野鳥も飼われている鳥と同じように、様々な原因で死亡します。飼われている鳥と違って、エサが取れずに衰弱したり、環境の変化に耐えられずに死んでしまうこともあります。

また、野鳥は、鳥インフルエンザ以外にも様々な細菌や寄生虫を持っていたりします。野鳥が死んだ場合には、鳥インフルエンザだけでなく、こうした細菌や寄生虫が人の体に感染することを防止することが重要です。野鳥が死んでいるのを見つけた場合には、細菌や寄生虫に感染しないよう、死亡した鳥を素手で触らずにビニール袋に入れてきちんと封をして廃棄物として処分することも可能です。

このような場合に直ちに相談していただく必要はないと考えられますが、不安な場合には、獣医師、家畜保健衛生所又は保健所にご連絡下さい。

万一、野鳥が密集して死んでいる場合には、毒物などを食べて死亡したことも疑われます。この場合には、事件の可能性もありますので、警察、家畜保健衛生所又は保健所にご連絡下さい。

家きん（鶏、あひる、うずら、七面鳥）に関する相談
中部家畜保健衛生所
℡〇五四七―三七―一一五八

野鳥に関する相談
中部農林事務所森林整備課
℡〇五四―二八六―九〇六一

人への感染、ペット等飼っている鳥、食品への安全性に関する相談
志太榛原健康福祉センター
総合相談窓口
℡〇五四―六四四―九二九九

4月1日から

役場の組織が変わります

町では、高度多様化する行政サービスや、当面する重要行政課題、行財政改革などに対応する事務体制とするとともに、組織の活性化と住民の利便性の向上を図るため、４月１日付けで組織の見直しを行いました。新しい行政組織図は次の通りです。

- **議会事務局**（TEL81-4813）
  - 庶務係（庶務、経理、秘書）
  - 議事係（会議録、全員協議会、委員会）
- **総務課**（TEL81-4800）
  - 行財政室
    - 秘書担当（秘書）
    - 行政担当（行政、文書、法制、選挙、国際交流）
    - 職員担当（人事、給与、職員福利厚生）
    - 財政担当（財政）
  - 安全対策室
    - 安全担当（消防、防災、地震対策、交通安全）
  - 情報管理室
    - 情報管理担当（電算、情報管理）
- **企画課**（TEL81-4802 TEL81-4817）
  - 企画室
    - 企画調整担当（重要施策、総合計画、土地利用、男女共同参画、統計）
    - 広報広聴担当（広報、広聴、ホームページ、町史編纂）
  - 合併問題対策室
    - 合併問題担当（合併問題）
- **管理課**（TEL81-4815 TEL81-4822）
  - 管理室
    - 管理担当（庁舎管理、町有財産、公営住宅、占用、用途廃止）
  - 検査室
    - 検査担当（入札、契約、工事検査、指名委員会）
- **町民課**（TEL81-4803 TEL81-4804）
  - 町民室
    - 住民担当（戸籍、住民登録、印鑑登録、窓口諸証明）
    - 国保担当（国民健康保険、国民年金）
  - 税務室
    - 課税担当（住民税、固定資産税、軽自動車税、国民健康保険税）
    - 徴収担当（徴収管理、税務諸証明）
- **健康福祉課**（TEL81-4806 TEL81-4808 TEL81-4807）
  - 福祉室
    - 福祉担当（社会福祉、児童福祉、保育園、児童館、地域福祉センター）
  - 健康対策室（保健センター）
    - 健康対策担当（健康対策、保健予防、老人保健）
  - 高齢者対策室
    - 高齢者担当（介護保険、高齢者・障害者福祉）
- **建設課**（TEL81-4809 TEL81-4810）
  - 建設室
    - 建設・農林土木担当（土木、農林土木、都市計画、建築確認）
  - 第二東名対策室
    - 第二東名担当（第二東名）
- **産業環境課**（TEL81-4805 TEL81-4816）
  - 農林振興室
    - 農林振興担当（農業、林業、畜産、農業委員会）
  - 商工観光室
    - 商工観光担当（商工、観光）
  - 生活安心室
    - 環境担当（環境、公害、衛生、地下水、消費生活）
- **会計室**（TEL81-4811）
  - 会計係（歳入歳出管理、物品用度、財務会計）
- **水道課**（TEL81-4812）
  - 業務係（予算、決算、料金調定）
  - 工務係（水源、浄化、排水計画、設計維持管理）
- **教育委員会事務局**（TEL81-4814）
  - 総務係（庶務、管理）
  - 学校教育係（学校教育）
  - 社会教育係（社会教育、文化財）
  - 社会体育係（社会体育、体育施設）
  - 学校給食センター
  - 中央公民館
  - 総合体育館

町職員の人事異動

四月一日付で職員の人事異動を行いました。（カッコ内は旧任）

【課長級】

企画課長
＊天野　明（まちづくり課長）
町民課長
＊小林延江（農業委員会事務局長）
建設課長
＊芦川潤一郎（建設産業課長）
産業環境課長
＊佐野静雄（町民生活課長）
管理課長
＊松下壽男（昇格総務課検査監）

【室長級】

総務課行財政室長
＊藤谷義行（総務課財務職員厚生担当室長）
企画課企画室長
＊若月眞査廣（町民生活課収納対策監）
企画課合併問題対策室長
＊森　佑司（まちづくり課企画監）
町民課税務室長
＊若月正己（中央公民館長）
町民課町民室長
＊神戸玉清（サンクレア富士川所長）
健康福祉課福祉室長
＊大石博一（健康福祉課福祉担当室長）
建設課建設室長
＊鈴木章司（建設産業課土木担当室長）
産業環境課農林振興室長
兼商工観光室長
＊惣野代隆（建設産業課農業担当室長）
産業環境課生活安心室長
＊佐野勝美（町民生活課生活安心室長）
会計室長
＊村松　薫（まちづくり課未来事業室長）
教育委員会事務局担当室長
兼中央公民館長
＊近田　弘（総務課行政広報広聴担当室長）

【主幹級】

総務課主幹
＊雨宮　徹（昇格）
管理課主幹
＊高岡英二（町民生活課主幹）
管理課主幹
＊水戸治朗（建設産業課主幹）
企画課主幹
＊朝比奈薫（まちづくり課主幹）
企画課主幹
＊浦田盛之（まちづくり課主幹）
町民課主幹
＊平野孝之（町民生活課主幹）
建設課主幹
＊影島　篤（建設産業課主幹）
建設課主幹
＊加藤君教（総務課主幹）
産業環境課主幹
＊木伏貴彦（社会福祉協議会派遣）
産業環境課主幹
＊佐野　久（総合体育館主幹）
産業環境課主幹
＊武内清高（まちづくり課主幹）
総合体育館主幹
＊芦川恒男（まちづくり課未来事業室主幹）
地域福祉センター主幹
＊渡辺高秀（健康福祉課主幹）
サンクレア富士川主幹
＊望月正司（町民生活課生活安心室主幹）
岩渕保育園園長
＊常盤和子（昇格岩渕保育園主任保育士）
松千代保育園園長
＊望月容子（昇格松千代保育園主任保育士）

【県・富士市との人事交流】

教育委員会事務局
＊牧田和俊（県教育委員会）
企画課主査
＊鈴木康弘（静岡県）
建設課主査
＊稲葉秀典（富士市）
静岡県自治研修所へ派遣
＊山崎雅志（町民生活課主事）
富士市へ派遣
＊佐藤　忠（建設産業課技師）

【退　職】

＊白井陽子（会計室長）
＊望月とも江（岩渕保育園園長）
＊植松濤江（松千代保育園園長）
＊植松且子（松千代保育園主任保育士）
＊塩坂慶子（町民生活課主査）

新しい役場各課の電話番号

総務課	
行財政室	八一―四八〇〇
安全対策室	八一―四八〇〇
情報管理室	八一―四八〇一
企画課	
企画室	八一―四八〇二
合併問題対策室	八一―四八一七
管理課	
管理室	八一―四八一五
検査室	八一―四八二二
町民課	
町民室	八一―四八〇四
税務室	八一―四八〇三
健康福祉課	
福祉室	八一―四八〇六
高齢者対策室	八一―四八〇八
健康対策室	八一―四八〇七
建設課	
建設室	八一―四八〇九
第二東名対策室	八一―四八一〇
産業環境課	
農林振興室	八一―四八一六
商工観光室	八一―四八一六
生活安心室	八一―四八〇五
会計室	八一―四八一一
水道課	八一―四八一二
議会事務局	八一―四八一三
教育委員会事務局	
事務局	八一―四八一四
中央公民館	八一―二三三三
総合体育館	八一―二一一一
給食センター	八一―〇七六一
役場代表	八一―一一一一

まちのできごと

交通事故に気をつけよう！黄色い帽子が贈呈されました

新入学児童の交通安全を願って、明るい社会づくり運動静岡県連合会富士川地区より、3月12日に黄色い帽子176個が寄贈されました。

おかげさまで富士川楽座は4周年を迎えました！！

開館四周年を迎えた富士川楽座では、3月18日から4月4日まで四周年感謝祭イベントが開催されました。

期間中には、富士山のさまざまな姿が楽しめる「フジヤマビューギャラリー」や、ゲゲゲの鬼太郎でおなじみの水木しげるさんが描く「妖怪道五十三次展」、4階わいわい劇場「しまじろうの星空大冒険」、2階どんぶら「さわろう!ためそう!サイエンス展」などの多彩なイベントが行われ、春休みと重なったこともあって連日大勢のお客さんで賑わいました。

自衛隊入隊者激励会

4月から海上自衛隊横須賀教育隊に入隊される天野裕太さん（清水町　富士見高校）の激励会が、3月2日役場で行われました。

95歳、おめでとう！！

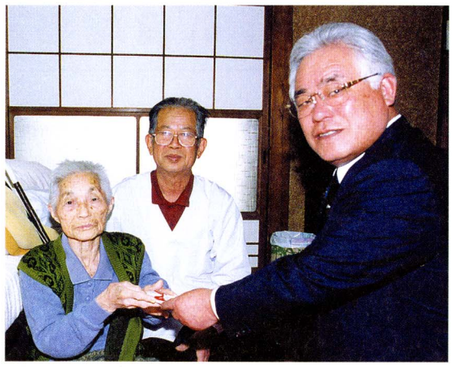

3月2日に佐藤ちゑ子さん（宮町）と井出テイさん（南町二）のお宅を、3月12日には山田チャウさん（宮町）のお宅を、坪内町長が訪問して95歳を迎えられたことをお祝いし、寿詞と長寿者介護慰労金を贈呈しました。

松千代保育園の新園舎が完成！地域と共に新たな歩みが始まります

三月二十四日、移転改築工事が行われていた松千代保育園園舎が完成し、町関係者や工事施工者ら約百人が参加して、落成式が行われました。

落成式に先立ち、玄関前において坪内伸浩町長や田辺輝眞町議会副議長、丸山佳那子志太榛原健康福祉センター所長、地権者代表久保田安則さん、植松濤江園長、園児代表の朝比奈沙紀さんの六人によりテープカットが行われました。引き続いて、園舎内の保育室で式典が行われ、最後に園児らが「子ども獅子祭り」を元気に踊り、完成を祝いました。

▲元気な踊りを披露してくれました。

さようなら！！「ゆらり橋」

工事関係者用に設置された吊り橋「ゆらり橋」が、工事の進展に伴い、その役目を終え取り外されることとなり、3月27日に一般公開と渡り閉め式が行われました。

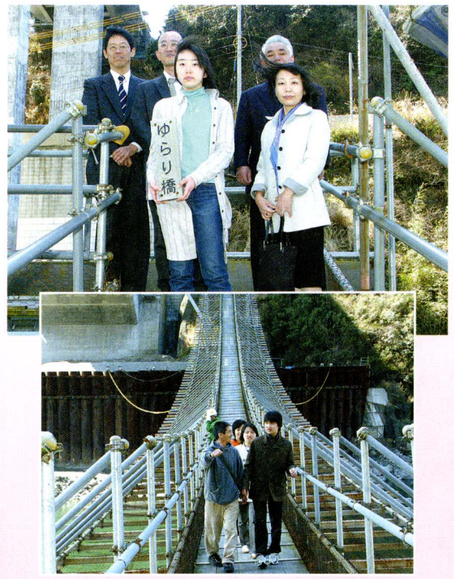

来年の完成を目指して工事が進む第二東名富士川高架橋下り線工事安全祈願祭

3月26日、南松野地区の南町一区地内において、地元住民や工事関係者ら約70人が参加して第二東名高速道路富士川高架橋（鋼上部工）下り線工事の安全祈願祭が行われました。

今後、第二東名関連の工事が最盛期を迎えることとなります。

保健センターだより

万歩計で自分の運動量をチェックしよう

あなたは毎日どれくらい歩いているでしょうか？歩くことは、**脳を刺激して老化を防ぐ・骨や筋肉を刺激して骨粗鬆症を防ぐ・血管の弾力が増し生活習慣病を防ぐ**などの効果があります。万歩計をつけて、朝起きてから眠るまでの1日の歩数を調べてみましょう。

3000歩以下の人	歩き足りません。エレベーターより階段、車より歩くなど、まずはこまめに体を動かしましょう。
4000歩～6000歩の人	もうひといき。一駅手前で降りて歩く、買い物は遠くまで足を延ばすなど無理のない身近な目標を立てましょう。
7000歩以上の人	合格ラインです。量（歩数）だけでなく、質（速度や歩き方）の向上を目指しましょう！

◎目標は1万歩！ 日常動作だけで歩数を増やすのではなく、「歩く時間」を設けてみましょう。30分歩くとだいたい3000歩になります。

保健センターでは、1日ごとの歩数、消費カロリーを自動記録できる万歩計「ライフコーダ」を貸し出しています。ライフコーダは、つけるだけで最大6週間分の歩数データを記録でき、運動の強さ・継続時間・頻度などがわかり、日々の運動量の達成度が確認できます。出力レポートを合わせて保健師・栄養士が生活改善のご相談にのります。

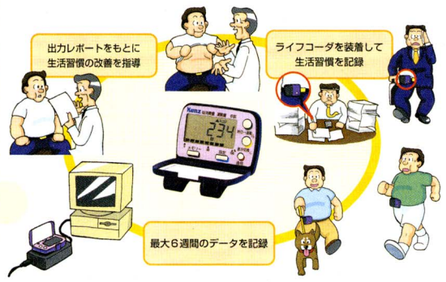

運動不足でお悩みの方、自分の運動量を測ってみたい方は、ぜひご活用下さい。
申込は、毎月1回の成人健康相談日に受付します。
（健康相談日については「今月の各種相談日」の欄をご覧下さい。）

◆◇ 今月の各種相談日 ◇◆

◆精神保健福祉相談

ストレスによる悩み、精神的な病気かどうか、物忘れ、アルコールの問題等に精神科医師2が相談にのります。

日　時　5月19日（水）14:00～
会　場　富士川町保健センター
申　込　県志太榛原健康福祉センター　庵原分庁舎（元県中部健康福祉センター）
電話で（TEL 0543−67−1149）

◆巡回精神保健総合相談

保健師が精神的な病気、思春期の問題、物忘れ等の相談にのります。（※ 原則として予約してください）

日　時　4月27日（火）13:30～15:00
会　場　富士川町保健センター
申　込　富士川町保健センター（TEL 81−4807）

◆成人健康相談

保健師・栄養士が高血圧、糖尿病等の相談にのります。身長・体重・体脂肪・血圧・骨密度測定もできます。（骨密度測定は保健センターのみで実施・要予約）

日　時　4月27日（火）
会　場　富士川町保健センター 9:30～11:30
　　サン・クレア富士川 13:30～15:00
問合先　富士川町保健センター（TEL 81−4807）

◆乳幼児相談

お子さんの発育・発達・授乳・離乳食の相談、予防接種、その他育児全般の相談日です。身長・体重・胸囲・頭囲測定もいたします。

日　時　5月12日（火）
　　9:30～11:30、13:30～15:00
会　場　富士川町保健センター
※対象児（3・9・12か月児）には通知いたします。それ以外の方もご自由にご利用ください。
問合先　富士川町保健センター（TEL 81−4807）

若鮎グループからのお知らせ

栄養バランスのとれた「おさつ肉巻き」を作ろう！

三月八日、十日に「食育」をテーマとして、食推員と保健委員の合同研修会を行いました。子どもにもわかりやすい紙芝居やぬいぐるみを使った食育劇の実演や、栄養バランスを考えた子どもと一緒にできる簡単メニューの調理・実演を行いました。その中の一品を紹介します。

おさつ肉巻き（6人分）

豚肉スライス	300g
さつまいも	500g
ほうれん草	150g
サラダ油	大さじ2
酒	大さじ2
しょうゆ	大さじ2
みりん	大さじ2
ブロッコリー	1／2株
カリフラワー	1／2株

① さつまいもは4cmの輪切りにし、1.5cmの拍子切りにし、蒸す。（レンジでも可）
② ほうれん草は茹でて4cmの長さに切る。
③ 豚肉を広げ、①、②を芯にして巻く。
④ フライパンにサラダ油を熱し、③の肉の巻き終わりを下にして入れ、ころがしながら焼き、酒を入れて弱火にし、蒸し焼きにする。
⑤ 火を強火にして、しょうゆ、みりんをからめる。
⑥ ブロッコリーとカリフラワーを小房に分け茹でて添える。

福祉情報ボックス

問い合わせ先
役場健康福祉課
☎81−4806

児童扶養手当・特別児童扶養手当のご案内

児童扶養手当とは

母子家庭等が自立した生活を送ることを支援するために設けられた制度です。

☆対象となる方
- ●母子家庭（児童と同居している）の母親
- ●両親のいない児童を養育している方（公的年金を受給している方をのぞく）
- ●父が重度の障害の状態にある児童の母親

手当額は児童一人の場合、月額四万二千円～九千九百十円まで前年分の所得額により異なります。二人目は五千円の加算、三人目以降は一人につき三千円の加算となります。ただし、所得制限がありますので詳しくはご相談ください。

支払月は四・八・十二月の年三回で、いずれも前月分までまとめて支払われます。

特別児童扶養手当とは

☆対象となる方
- ●二〇歳未満で、身体または精神に重度または中度以上の障害をお持ちのお子さんを監護している方または養育者

手当額は、児童一人あたり、一級月額五万一千一百円または二級月額三万四千三十円となり、前年分の所得額により異なります。ただし、所得制限がありますので詳しくはご相談ください。

支払月は四・八・十二月の年三回で、いずれも前月分までまとめて支払われます。

◎申請される方は、役場健康福祉課（TEL八一−四八〇六）までお問い合わせ下さい。

富◆士◆川◆楽◆座◆情◆報

日本一の富士山がより身近に！

富士川楽座で富士山を知ろう！

4F フジヤマビューギャラリー

映像やパネルで、富士山の様々な姿をお楽しみ頂けます。

2F 体験館どんぶら

4月より『富士山エコガク』スタート!!

4・5・6月『生き物』	7・8・9月『水』
10・11・12月『森』	1・2・3月『空気』

クイズ・クラフト・実験等を通して、1年間で富士山の環境を、遊びながら学ぼう！

富士川っ子エコクラブ第2期生

いよいよ今月18日から、エコクラブ第2期生の活動が始まります。
会員の募集は引き続き行っています。
※詳細は楽座事業部まで

海のエコガクイベント報告♪

魚の解剖実験の様子（体験館どんぶらにて）

3月14日（日）に東海大学海洋学部の協力を得て、『魚の解剖実験』を行いました。魚の体の中がどうなっているのか、みなさん興味津々でした。

すべてのお問い合わせ
富士川楽座 事業部　TEL 81−5555（代）
URL http://www.fujikawarakuza.co.jp

公民館インフォメーション

■□ 新着図書・ビデオ情報 □■

児童図書

おばけさんとのやくそく	上田真而子／作
きみの味方だ！子どもの権利条約5	林　量俶／監修
今野つね	いわむらかずお／文・絵
さかな食材絵事典	広崎　芳次／監修
せかいいちゆうかんなうさぎラベンダー	ポージー・シモンズ／作
ちいさなきのねがい	エリック・バテュ／作絵
ふわふわあひるのこ	ジェーン・ワーナー・ワトソン／文
まねっこおてんき	田中ひろし／文
竜	今江　祥智／文
両生類・はちゅう類	松井　正文／指導・執筆

一般図書

あんたのバラード	島村　洋子／著
偽偽満州（ウェイウェイマンジョウ）	岩井志麻子／著
NHKスペシャル文明の道　5 NHK「文明の道」	プロジェクト／ほか
お縫い子テルミー	栗田　有起／著
帰ってきたアルバイト探偵（アイ）	大沢　在昌／著
黒を纏う紫	五条　瑛／著
けっこん・せんか	檀　ふみ／著
剣客春秋	鳥羽　亮／著
さよなら妖精	米沢　穂信／著
残虐記	桐野　夏生／著
そして、警官は奔る	日明　恩／著
強く賢い子に育てる食と健康大事典	小板橋靖／監修
トリップ	角田　光代／著
ひとごろし	明野　照葉／著
不運な女神	唯川　恵／著
水底の森	柴田よしき／著
弱法師	中山　可穂／著
歴史の使い方	堺屋　太一／著
裂果	塚本　青史／著
恋愛詐欺師	岩井志麻子／著
パラレル	今野　敏／著

新着ビデオ情報

公民館図書室では次のビデオを購入します。
到着した物から貸し出しを開始しますので、
お楽しみにお待ち下さい。
（一部はすでに貸し出しを開始しています）

ニャンちゃんとあ・そ・ぼー/どうぶつ大好きワンちゃん
とあ・そ・ぼー/どうぶつ大好き
世界遺産７～１０
命を見つめて/日野原重明と瀬戸内寂聴の対話
あそび伝承塾/凧あげ、竹とんぼ、ビー玉
あそび伝承塾/お手玉、あやとり、シャボン玉
あそび伝承塾/けん玉、紙ヒコーキ、ベーゴマ、メンコ
チャーリーズエンジェル/フルスロットル（吹替版）
アイリス（吹替版）
ギャング・オブ・ニューヨーク（吹替版）
マトリックス リローデッド（吹替版）
猟奇的な彼女（吹替版）
たそがれ清兵衛
御宿かわせみ　選集第１巻～第４巻
OUT　アウト
ショコラ（吹替版）
戦場のピアニスト（吹替版）
蝶の舌（吹替版）
壬生義士伝
ドラえもん/のび太の宇宙開拓史
ドラえもん/ぼく桃太郎のなんなのさ
怪物くん/デーモンの剣
アトランティス/帝国最後の謎（吹替版）
ピーターパン2/ネバーランドの秘密（吹替版）
ミッフィーとおともだち1/ミッフィーのおたんじょうび（吹替版）
ミッフィーとおともだち2/わんわん！スナッフィー（吹替版）
ミッフィーとおともだち3/あそびにいきましょ（吹替版）
ミッフィーとおともだち4/つくったのなあに？（吹替版）

短歌

富士川短歌会

「長太郎」の秀先するどき裁ち鋏短くなりて妻の老いたり　静岡市　望月　美男

風止みて冬日おだしき石のうへ干す桜えびを手返す翁　水の口　上野みつ子

午古りし枝垂桜の地に低く咲く等持寺に幾たびも来ぬ　舟山町　望月　八代

逞しく砂利をもたげて緑濃き水仙の芽よ春立つ朝　宮　町　若月　幸江

過ぎ去りしわが人生の一齣（ひとこま）を思ひ出しつつ自分史綴る　四十九町　加藤　孝子

山畑のキウイの手作業足元のふんばり安しと地下足袋を履く　四十九町　塩川　恒子

対岸に製紙の煙なびく空塩ばゆき湯の樽風呂を浴む　蒲原町　深沢　常子

鶏二十羽の世話を頼むと言ひ置きて一泊旅行のバスに乗りたり　木　島　角替千鶴子

わが齢（よはひ）祝ひて賜（たま）びし花束のリボン解きつつ来し方思ふ　富士市　長橋　安子

髪のカット委ねし男性美容師もイラク派兵は反対と言ふ　旭　町　吉田　今子

イラク派兵と聞きて再び読み始む戦争未亡人ら慟哭の手記　本通り　清　芳枝

寒さ恐れて家より出でず忘越しに見る蕗の薹海芋も咲きて　相生町　藤沼　満

バーマンのマントを真似し幼児の風呂敷なびかせ走り出で来つ　四十九町　村山　越子

腰に手を首を傾（かし）げし幼な孫ポーズをとれと我をうながす　上　町　花田　知子

ゴルフ場の柔かき土に腰おろし蜜柑に癒す喉の渇きを　小　池　土橋　節子

戸籍のまど

2月21日～3月20日届け出分（敬称略）

おめでとう

区名	氏名	保護者
吉津	中山　太陽（たいよう）	章
四十九町	辻　賢人（けんと）	直人
四十九町	辻　桜子（さくらこ）	直人
小池	伊東　颯汰（そうた）	高弘
小池	小林　慶達（けいたつ）	拓巨
大楽窪	遠藤　梨子（りこ）	光明
南町二	佐野　利和（りわ）	和之
南町二	望月　諒（りょう）	幸司
清水町	堀　水葵（みずき）	正宏
清水町	杉山　こはく	英之
清水町	伊藤　諒（りょう）	真史
大北町	深澤　光（ひかる）	一將

おくやみ

区名	氏名	年齢
小山	植松　敏彦	63
室野	望月　賢一	88
相生町	齋藤　重治	83
相生町	齋藤とよ子	88
吉津	谷津倉雪江	88
坂下	望月トヨ子	92
宮町	門西　希典	88
大楽窪	望月　なつ	84
大楽窪	髙福　まさ	94
本通り四	辻　孝	78
東町一	磯部　寅吉	90
南町一	真田てつゑ	87
中野台一	阿部　徹	60

総合相談

◇地域福祉センターにおける

●人権・行政・交通・心配ごと相談
四月二十日（火）
午前九時三十分～午後三時

●法律相談
四月二十日（火）
午前十時～午前十一時三十分

●結婚相談
四月二十三日（金）
午前九時三十分～正午

◇サン・クレア富士川における

●人権・行政・交通・結婚・心配ごと相談
五月十四日（金）
午前十時～午後三時

◎問合先／町社会福祉協議会　☎八一一〇二九四

お母さんの知恵袋

オクラを使って二品

いか入りたたきオクラ

☆材料（四人分）
オクラ10個、みょうが4個、あさつき3～4本、いか（刺身用）80g、削りがつお 大さじ3～4、しょう油 大さじ1～1と1/2

☆作り方
①オクラはへたの固い部分を捨て、小口からごく薄い輪切り。みょうがとあさつきも小口から、ごく薄切りにする。
②いかは短めの細切りにする。
③ボウルに①と削りがつおの2/3量を入れてしょう油をかけ、粘りがでるまでよくかき混ぜ、いかを加えてさらに混ぜる。
④器に盛り、残りの削りがつおを天盛りにする。

オクラとのりの三杯酢

☆材料（四人分）
オクラ8本、のり3枚、三杯酢（酢大さじ4，しょう油大さじ2，砂糖大さじ1）

☆作り方
①オクラは塩（分量外）を入れた熱湯でさっとゆで、水に放し冷ます。水気を切って小口から輪切り。
②のりは手で細かくちぎる。
③①と②を合わせ、食べる直前に三杯酢をかける。

「おいしい和食」より
（女性の会　清）

一里塚

今、旅立ちの時です！

卒業・入学・就職など、旅立ちとの季節を迎え、不安と希望に心が揺れる時期です。多少の向かい風には負けないで、新たな人生のステージを切り開いていってほしいと願っています。

そういう私も、6年間の広報担当から卒業となりました。長い間拙い広報紙をご覧いただき、ありがとうございました。

（K・U）

CALENDAR 予定表(4/15~5/14)

■ 職業安定所職業相談　(役場産業環境課　☎81−4816)

日　時: 4月21日(水)午前9時30分～正午
　　5月16日(水)午前9時30分～正午
会　場:役場2階防災会議室

	保健センター	中央公民館	総合体育館	サン・クレア富士川	児童館
4/15 木	乳幼児相談 9:30～11:30 13:30～15:00 (保)(保)			絵画教室 9:30～11:30 生け花教室 15:00～16:00 19:00～20:00	白寿会カラオケ教室 13:30～(宇)
16 金	ツベルクリン反応・BCG接種 13:30～14:00受付 (保)		卓球教室 19:00～	囲碁教室 13:00～17:00	わくわくサークル 9:30～(宇) ワイワイサークル 9:30～(松)
17 土					
18 日			休館日	休館日	休館日
19 月		休館日	休館日	フォークダンス倶楽部 10:00～11:00 エアロビクス教室 13:30～15:30	休館日
20 火				フラワーデザイン 19:00～21:00	
21 水	コアラの会 10:00～(保)			生け花教室－2 19:00～21:00	ヨチヨチタイム 10:00～(松)(宇) 卓球同好会 10:00～(松)
22 木	マタニティー教室① 9:30～13:00(保)				
23 金	マタニティー教室② 9:30～11:30(保) 離乳食教室 9:15集合(保)				ちびっこタイム 10:00～(松)(宇)
24 土		ビデオ上映会 14:00～	ビギナー講習会 13:30～	囲碁教室 13:00～17:00	
25 日			会長杯バレーボール大会(家庭婦人の部) 9:00～	休館日	
26 月		休館日	休館日	エアロビクス教室 13:30～15:30	休館日
27 火	成人健康相談 9:00～11:00 13:30～15:00 (ナ)(保)			フラワーデザイン 19:00～21:00	休館日
28 水	2歳児歯科健診 8:45～9:00受付 (保)				卓球同好会 10:00～(松)
29 木		休館日			休館日
30 金			図書室休室日		

■ 年金相談　(役場町民課　☎81−4804)

◆役場2階防災会議室
　5月20日(木) 午前9時30分～午後3時00分
◆サン・クレア富士川
　5月 7日(金) 午前9時30分～午後2時30分

■ 犬・猫の引き取り ■

富士川町役場　11:10～11:25
4月21日(水)
5月 7日(金)　5月19日(水)

	保健センター	中央公民館	総合体育館	サン・クレア富士川	児童館
5/1 土					
2 日				休館日	わくわくサークル 9:30～(宇) ワイワイサークル 9:30～(松)
3 月		休館日	薫風つつじ杯ミニバス招待大会 9:00～	休館日	休館日
4 火		休館日	薫風つつじ杯ミニバス招待大会 9:00～	休館日	休館日
5 水		休館日		休館日	休館日
6 木			休館日	絵画教室 9:30～11:30 生け花教室 15:00～16:00 19:00～20:00	休館日
7 金	コアラの会 10:00～(保)			年金相談 9:30～14:30	卓球同好会 10:00～(松)
8 土				囲碁教室 13:00～17:00	ワイワイサークル 9:30～(松) わくわくサークル 13:30～(宇) 絵画教室 9:30～(宇)
9 日			休館日	休館日	
10 月			休館日	フォークダンス倶楽部 10:00～11:00 鎌倉彫教室 13:00～15:00 エアロビクス教室 13:30～15:30	休館日
11 火	3歳児健康診査 13:15～13:45受付 (保)				休館日
12 水	乳幼児相談 9:30～11:30 13:30～15:00 (保)(保)	まきの木大学開講式 9:00～			ヨチヨチタイム 10:00～(松)(宇) 卓球同好会 10:00～(松)
13 木					すくすくサークル開講式 10:00～(松)(宇)
14 金					ちびっこタイム 10:00～(松)(宇)

【町への寄附金等】

二月二十一日～三月二十日(敬称略)

角替　進(木島)　文化事業振興基金へ　一〇〇,〇〇〇円
明るい社会づくり運動静岡県連合会富士川地区黄色い帽子の会
新入学児童へ　黄色い帽子　一七三個

4月の納期のお知らせ

固定資産税　一期分　四月三十日(金)
軽自動車税　全期分　四月三十日(金)

4/1～岩渕小休本陣「常盤邸」を一般公開します!!

「常盤邸」は岩渕村渡船名主常盤弥兵衛家の住宅で、江戸時代末に建てられた約百五十年前の住宅です。県内に残る数少ない小休本陣の建物で、平成十年に国有形文化財に登録されています。

平成十二～十五年度にわたって修復を実施していた岩渕小休本陣「常盤邸」の修復工事を終了しました。これに伴い、町教育委員会では平成十六年四月一日から常盤邸の一般公開を行っています。

また、一般公開の時間終了後、短歌、俳句、お茶などの文化団体の皆様に中央公民館、サンクレア富士川と同じように常盤邸を利用していただけるようになりました。

常盤邸を利用したい団体は、事前にご予約をいただいた上で、使用日の五日前までに教育委員会事務局へ申請書を提出していただくことになります。

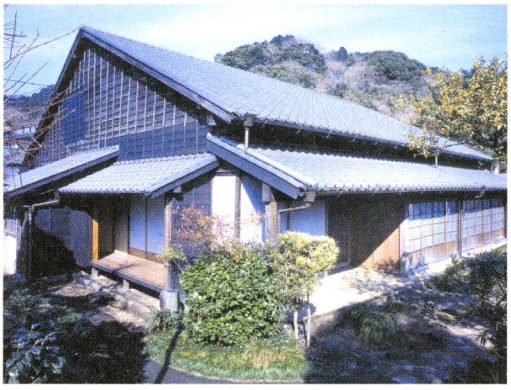

■一般公開日について

・火曜日～日曜日（月曜日、年末年始は休館、祝祭日は開館）

・公開時間　午前9時～午後4時まで

・場所　富士川町岩渕四五五番地（上町）

■常盤邸の利用について

・火曜日～日曜日（月曜日、年末年始は休館、祝祭日は開館）

・使用時間　午後五時～午後八時まで

・使用料　六〇〇円

詳細につきましては町教育委員会事務局（中央公民館内　TEL八一―四八一四）にお問い合わせください。

まちのメモ

平成16年4月1日現在

人口	17,390人
男	8,511人
女	8,879人
世帯数	5,404世帯

広報ふじかわ

4月号　No.513

2004.4.14

発行/富士川町企画課　☎0545-81-4802　FAX0545-81-2710

〒421-3305　静岡県庵原郡富士川町岩渕121番地

ホームページアドレス　http://fujikawa-cho.com

電子メール　homepg@town.fujikawa.shizuoka.jp

印刷/佐野印刷株式会社