

広報



# ふじかわ

9  
No.506  
2003年(平成15年)



■新しい「富士川っ子」の教育を推進します！

■NEW!!わかふじ国体

■浜名湖花博に富士川町の庭園を出展！

「ふれあい交流会」にて

(富士川国際友好協会主催)

短かった夏の終わりに (8/31)

流しソーメンで交流を深めました

撮影者 文協写真部 深澤知己 (坂下)

今年の目標「あいさつをしよう」

生涯学習社会の環境づくりをめざして

近年、青少年による凶悪事件が多発しています。中でも、中学生による凶悪事件が増えてきており、刑事罰対象年齢の見直しも検討されるようになってきました。そこで加藤第一教育長に、町教育行政の理念とこうした時代に対応した取り組みについて話をしてみました。

変貌する若者像

成熟化社会を迎えた今、私たちに様々な課題が突きつけられています。戦後、若者の生き方や考え方が大きく変わり、社会に衝撃を与える事件が後を絶ちません。終戦から五十九年目を迎えた今、教育のあり方を検証していくことが強く求められているような気がしてなりません。

終戦当初、国民所得はアメリカの五十分の一程度で、しかも国土は荒れ、経済が疲弊する中で殆どの国民が食べる物すら十分でない状況下でありました。政界、財界、官界、教育界はこぞって国土の復興と経済の成長というスローガンを掲げ、従来のような国に命を捧げるミリタリー路線から、長時間職場に奉仕し、結果として家庭を犠牲にするビジネス路線へと国の

指針を転換しました。

教育界では、西洋的合理主義を採り入れ、教育の機会均等、国民皆教育を合い言葉として、画一的詰め込み教育に力が注がれました。それから四十年後、アメリカ人の所得と肩を並べるまでに経済成長がもたらされました。国民の誰もが、その成果を想像できなかったことと思います。

しかし、物質的豊かさに酔いしれている間に、人間として身に付けていかなければならない諸々の不易なものを失い、年を追うごとにその傷口が大きくなってしまいました。人間に及ぼした影響は計り知れないものがあり、その勢いは衰えることを知りません。戦後日本人が本当に追い求めようとしたのは、経済成長だけではなかったはず。人間同士が共



執務中の加藤教育長



元気に踊りの練習をする幼い子どもたち

同して生活していくことのできる、豊かで幸せな社会をつくるという高邁な理念が掲げられていたはず。貧しさからの解放を強く求めたが故に、人間としての心の有り様がそかにされ、今日の教育の混乱が始まったとしか考えられません。

教育の再考

昭和二十二年五月三日新憲法が施行され、学習指導要領は、「これからの教育は下の方からつくりあげていかなければならない。児童・生徒の周辺に起きる課題をどうえ、教師も子どもも考える」、「民主主義・平和主義の教育」、「国際理解教育」の三つの柱を示しました。

平成十四年四月一日に施行された小学校、中学校の学習指導要領は、「生きる力」の育成、「自ら学び自ら考える力」の育成、「基礎的・基本的な内容の確実な定着」の三つの柱を示しました。

戦後初めて出された三つの柱と新教育課程とを対応させながら、

これからの教育を考え、家庭教育、学校教育、社会教育という三つの教育の場が、現在の教育課題に対応しているかどうか、それぞれの役割を再認識する時がきました。

生涯学習の基礎づくり

① 家庭の役割

人が人として育っていくには、乳・幼児期、小・中・高校時代の時期折々に身に付けていかなければならないことがあるはず。勉強の遅れは取り戻せても、人格の発達課題は、その時期を失ってしまうと、二度と取り戻すことができないことを真剣に考えていかなければなりません。

家庭は、人間形成の行われる最初の場で、親子の絆を深め、主体的に生きる力や忍耐力、思いやる心等を培う場となります。親子と子供の対話は、成績のことだけではなく、生活を通しての対話を増やして欲しいと思います。帰宅して、学校のことを生き生き話す場面があれば、親は子どもの話に耳

を傾けてやる心のゆとりを持つことも大切なことです。

そうした親の姿勢が、子どもたちに希望を与え、希望を与えることができれば、親子間で信頼と尊敬の気持ちが生れます。そして、子ども自身が、親からも先生からも地域の人たちからも大切にされている、と思えるように育てていくことだと思います。このことは、幼児期から青年期にかけての人間形成に、極めて重要な働きをします。

子どもは、大人からの小さな後押しを受けて、独特の世界を無限に広げていくので、現代の子ども心の危機に対処するためには、心の栄養となる読書を習慣化させていくことも大切なことです。

また、楽しくて心温まる話を、幼い頃から聞いて育つ子どもは、大人になってからもそのことがあつて生き続けます。昔から伝わってきた話を聞かせたり、愛に満ちた親の一言一言によって子どもは励まされたり、善悪の判断や感謝する心が育っていきます。

より良い教育環境をつくることは、親の大切な仕事の一つだと考

えられます。そのため、保護者が子育てに対して信頼と自信がもてるよう、教育委員会では「家庭教育学級読み聞かせボランティア養成講座」をはじめ、家庭教育に関する教室・講座などの事業や相談体制の整備、親子のふれ合いを深め、共同で体験のできる事業を充実させていきます。

人間性を回復させる教育の再建が喫緊の課題となっていますので、今こそ親の出番です。教育というものは、家庭から始まり、一番大きな責任と義務は家庭にあるからです。

② 学校教育の充実

幼稚園、小学校・中学校における教育は、人が生涯にわたり学習活動を通じていくための基礎を培う大切な役割を担っています。そのため、これからの学校教育は、自ら学び、自ら考え、主体的に判断していく自己教育力を育成し、生きる力を身に付けさせることが大切です。特に、幼児期は生涯にわたる人間形成の基礎を培う時期ですから、遊びを通しての指導を中心として、親や先生の言いつけを守ることを、人を騙したり、人を



日本の伝統文化を地域の指導者の方に学んでいます(小)

踏み台にしてはいけないこと、友達と仲良くすること等他者の存在を意識し、自己を抑制しながら「生き方の基礎・基本」を身に付けさせる場です。その後でこそ、小学校・中学校で「学習の基礎・基本」を定着させることができます。昨今、社会は急激な変化を遂げています。学校は社会の変化に対応した教育にも心を配らなければなりません。今後、未来社会がどこにどう落ち着くか誰も予測できなくても、高度情報化、国際化、高齢化、環境・人権・福祉等のキーワードが示されていますので、それらに対応した教育活動を、地域と連携して実現させていきたいと思えます。

③ 地域に生きる教育

青少年期の自ら学ぶ意欲と能力を育成し、社会性を育む上で地域社会が果たす役割は極めて重要です。家庭・学校・地域が連携し、青少年が地域の行事やスポーツ活動、ボランティア活動など様々な活動に参加できるように地域環境を整備することや子供会、PTA、青少年健全育成団体等と連携し、その活動を支援・育成していききたいと思えます。

そして、「地域における学び」から「地域を創る学び」への視点で、地域で学んだ人が、生涯学習の身近な支援者として活躍すること、地域で活躍している団体の指導者や専門的な知識や技術を持っている人を学習支援者として活用できるシステムを検討してまいります。

今後、さらに地域の教育力を高めるため、公民館と小・中学校との連携を中心に他の社会教育施設との連携を密にし、いつでも、どこでも、どんな境遇でも自由に学習できる環境づくりをしてまいります。

現在、教育委員会、文化協会、体育協会、少年団体等が町民のニーズに応じて各種事業を行っています。健康で心豊かな生活を志向する人々の学びの場を一層充実させてまいります。町民のニーズに応じた多様な学習機会の提供、学習情報や相談体制の充実を図りながら、学校や他の生涯学習関連施設との相互連携及び施設・学習団体と事業体および人的ネットワークシステムを構築していききたいと考えておりますので、皆様からのご意見をお待ちしております。

# 平成15年10月1日から、パソコンメーカー等による 家庭系パソコンの回収・リサイクルが始まります。

## ■自主回収・再資源化義務者

自主回収・再資源化を行う業者は、製造業者及び輸入販売業者（メーカー等）です。家電リサイクルとは異なり、販売店には引取業務などの直接的な義務はありませんが、関係者としてメーカー等の行うリサイクルに協力する責務があります。

## ■対象となるもの

- 家庭から排出される
- ◆デスクトップ本体
  - ◆ディスプレイ（ブラウン管式または液晶式）
  - ◆ノートブックパソコン

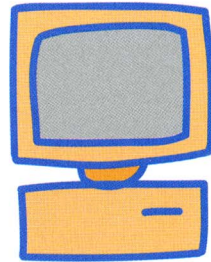

## ■回収の対象とならないもの

- ◆プリンター、スキャナー等の周辺機器
- ◆ワープロ専用機、PDA（小型情報機器）など
- パソコンと一体として販売されたキーボード、マウス、ケーブル等の付属品については、パソコンと一緒に排出された場合は回収されます。

## ■回収の方法

- メーカーの専用受付窓口に回収の申込みをします。
- 各メーカーの指定する方法（郵便振込、クレジットカードなど）により、回収再資源化料金を支払います。（ただし、平成15年10月1日以降にメーカーから出荷されるPCリサイクルマークの付いたパソコンは、無償で回収・リサイクルされます。）
- 料金の支払手続きの後に専用の『ゆうパック伝票』が送られてきますので、梱包したパソコンに貼って、最寄の郵便局に持ち込むか、郵便局に戸口での回収を依頼します。（ただし、簡易郵便局は除きます。）
- メーカーによっては、電話以外に、インターネットやファクシミリによる受付も行います。
- ◎各メーカーの問合せ先については、（社）電子情報技術産業協会（JEITA）によるホームページに掲載される予定です。（<http://it.jeita.or.jp/perinfo/pcgreen/index.html>）

## ■回収再資源化料金

日本電気株式会社（NEC）の定めた料金は、以下のとおりです。詳しくは、各メーカーにお問い合わせください。

◆ノートパソコン	◆デスクトップパソコン本体	各3,000円（税別）
◆液晶ディスプレイ	◆液晶ディスプレイ一体型パソコン	
◆CRT（ブラウン管）ディスプレイ	◆CRT（ブラウン管）一体型パソコン	各4,000円（税別）

なお、平成15年10月1日以降にメーカーから出荷されるPCリサイクルマークの付いたパソコンは、無償で回収・リサイクルされます。

■ 問合せ先 役場町民生活課生活安心室 ☎81-4805

「夢がある 家・まち・くらし 調査から」



平成15年  
**住宅・土地統計調査**

**10月1日**

総務省統計局 静岡県 富士川町

10月1日、全国で住宅・土地統計調査が行われます。この調査は住宅・土地に関する最も基本的な調査で、その結果は豊かな暮らし、やさしい住まいのための基礎資料となります。皆さまのご理解とご協力をお願いいたします。



## 【炬火リレー行程表】

リレー区間	スタート時間
第1区 山田・リバー富士入口～第二中学校 ●9:15～出発式	9:40
第2区 第二中学校～南松野・柳屋モーターズ	9:52
第3区 柳屋モーターズ～木島・消防第3分団車庫 ■この区間は自動車リレーのみで走者はありません。	10:02
第4区 木島・消防第3分団車庫～富士川楽座	10:09
第5区 富士川楽座～岩淵・上野公会堂	10:21
第6区 岩淵・上野公会堂～富士川町役場 ●10:39～歓迎式	10:33
第7区 富士川町役場～中之郷・宮町農免道路入口	10:55
第8区 中之郷・宮町農免道路入口～中之郷・小池防火水槽 (11:13到着)	11:07

十月十一日（土）には、NEW!!わかふじ国体の大会旗及び炬火リレーが開催されます。

北松野大北地区から中之郷小池地区までの八区間を、総勢七十人の人たちが大会旗と炬火を運びます。（第三区間は自動車によるリレーとなり、走者はありません）

役場庁舎前では、同リレーの歓迎式典が午前十時三十九分から行われる予定です。

リレーの実施時間は、午前九時四十分から午前十二時二十分までの予定です。リレー隊（十人編成）が走る区間の町道及び県道は、別表の時間帯が片側交互通行となります。ご迷惑をお掛けいたしますが、ご理解・ご協力のほどお願いいたします。

なお、沿道にて皆さんの盛大な応援をお願いします。

**NEW!!わかふじ国体**に関しては、下記のホームページをご覧ください。

富士川町国体実行委員会のホームページ  
[http://www.fujikawa-cho.com/kokutai\\_new/index.html](http://www.fujikawa-cho.com/kokutai_new/index.html)

NEW!!わかふじ国体静岡県実行委員会  
<http://www.pref.shizuoka.jp/seibun/sb-06/index.htm>

2003  
The 58th National Sports Festival  
NEW!! WAKAFUJI KOKUTAI



10/11 (土)  
**NEW!! わかふじ国体**  
がんばる“が好き”  
第58回国民体育大会

大会旗及び炬火リレーに伴う  
交通規制のご案内

しずおか国際園芸博覧会/第21回全国都市緑化フェア  
**浜名湖花博**  
 2004.4.8-10.11

テーマ/花・緑・水～新たな暮らしの創造～  
 会期/2004年4月8日(木)～10月11日(月・祝)  
 会場/浜名湖ガーデンパーク(静岡県浜松市村櫛町)  
 開場時間/9時30分～17時30分  
 (夏期:7月20日(火)～8月22日(日)は18時30分まで)

浜名湖花博の前売り入場券は、  
**富士川楽座**で販売しているよ。  
 9月末までに買うと、  
 ナ、ナントっ!  
 当日券より **約2割もお得**だよ

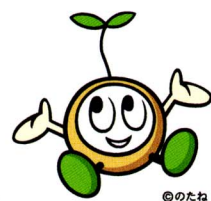

(まちづくり課 ☎八一一四八〇二)

**市町村のイベント参加**  
 浜名湖花博では、開催期間中、各市町村が郷土の伝統や文化、観光や産業などを来場者へ紹介する「市町村の日」というイベントを行います。  
 富士川町としてもイベントに参加して町の魅力を多くの人々に伝えたいと考えています。  
 町民皆様の参加を予定しています。参加希望の方の連絡をお待ちしています。

**入場料金** (消費税込み)

入場券の種類	区分	金額			備考
		第1期前売券	第2期前売券	当日券	
普通入場券	大人	2,400円	2,700円	2,900円	18歳以上65歳未満
	シニア	1,600円	1,800円	2,000円	65歳以上
	高校生	1,200円	1,400円	1,500円	
	小・中学生	600円	700円	800円	
全期間入場券	大人	6,600円	7,400円	8,200円	写真貼付本人に限り 開催期間中有効で 入退場自由な入場券
	シニア	4,400円	5,000円	5,500円	
	高校生	3,300円	3,700円	4,100円	
	小・中学生	1,800円	2,000円	2,200円	

※幼児(未就学児)無料 ●第1期前売入場券販売期間/2002年10月1日(火)～2003年9月30日(火)  
 ●第2期前売入場券販売期間/2003年10月1日(水)～2004年4月7日(水)

**pick up**

花博会場の一番奥に作られる「花の美術館」は、画家モネの庭園を再現したものです。モネは印象派を代表する画家です。彼の作品《印象、日の出》から印象派という言葉が生まれました。  
 彼は絵と同じように庭造りに情熱をかけ、庭の絵を描き続けました。水面で無限に変化していく光を睡蓮とともに描いた連作《睡蓮》。それも彼が自分の家の庭を描いたものです。  
 様々な植物によって描かれた庭園を見ながら、巨匠が残したもう一つの傑作を楽しんでみてはいかがでしょうか。

家族みんなで  
遊びにいこう!



**来年の浜名湖花博に  
 富士川町の庭園を出展!**

富士川町の庭園イメージ図



庭園タイトル  
**「旬感ふじかわ」**

**富士川町が市町村庭園に参加**

来年四月に開幕する浜名湖花博は、東京ドームが十二個も入る五十六haという広大な会場に、約五〇〇万人の来場者を予定するビッグイベントです。  
 会場に植えられる花の数は圧巻の五〇〇万株。二〇〇〇年に開催された淡路花博が一五〇万株でしたので、その三倍以上の花が会場を鮮やかに彩ることになります。  
 浜名湖花博では、海外からの庭園出展のほかに、県内の各市町村から庭園が出展されます。富士川町でも五十㎡の広さの庭で参加することになりました。  
 浜名湖からの心地よい風が通る「風の庭」というエリアに富士川町の庭園は創られます。  
 庭園には、富士川楽座や常夜灯・蛇籠をイメージするオブジェを配置し、富士川町らしさを表現しています。  
 庭園後方の生垣は、湖からの風の通り道として一部分が取り除かれ、水の流れとともに、風の動きを感じとれる庭を作り出します。  
 天気の良い日は、生垣の間から

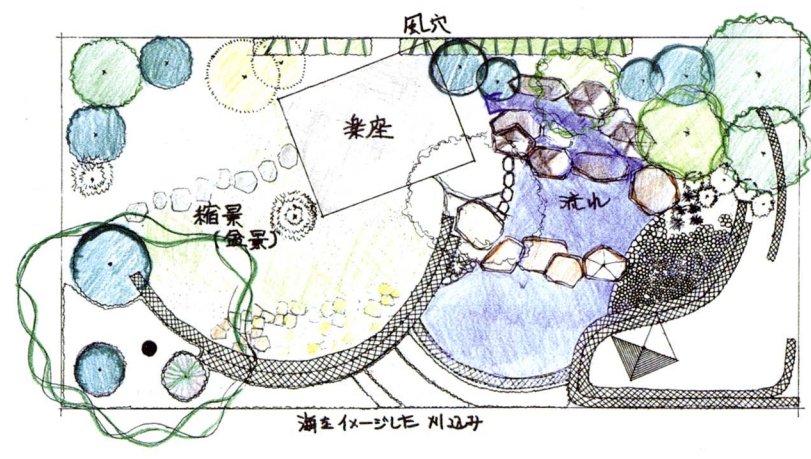

庭園を上から見た平面図です。  
 右側に富士川をイメージする水の流れ、左側に樹木による緑があり、小さな空間に自然豊かな富士川町の縮景が作り出されていることがわかります。

浜名湖が青く輝き、湖まで続く風景が実際の広さ以上の奥行きを生み、開放感を演出します。  
 浜名湖のほとりに、富士川町の旬を感じ、訪れた人たちが、うたた寝をしてみようという気持ちいい空間

を作り出したいと考えています。  
 みなさんもぜひ浜名湖まで足を運んで富士川町の庭園を訪れてみてください。

## イングランド少年サッカーチーム当町を訪問



8月22日から24日まで行われた第4回静岡世界少年サッカー大会に出場したイングランドチームが、大会終了後の25日に当町を訪れました。これは、一昨年に続き2度目の訪問となります。同チームは28日の帰国までの間に、町内のスポーツ少年団との交流試合や富士川楽座の見学、さよならパーティーなどの交流を行い、親睦を深めました。

## 平和への誓い、新たに



終戦記念日の8月15日、室野区の愛宕山平和記念碑前で、町や遺族会など関係者が参加して平和祈念式が行われました。悪天候のなか、出席者は記念碑に献花して恒久平和を祈りました。



佐伯サダさん



桐谷定雄さん

**九十五歳おめでとう！**  
 八月二十六日、九十五歳となられた佐伯サダさん（本島）と桐谷定雄さん（本通四）のお宅を、坪内町長が訪問して、寿詞と長寿者介護慰労金を贈呈しました。お二人とも九十五歳とは思えぬほど若々しくお元気でした。おめでとございませう。



**川カンジ！、投げ松明が行われる**  
 八月十五日、大北区でお盆の川供養の行事である川カンジが雨のなか行われました。また、本島区の投げ松明は、長雨のため八月二十四日に延期して行われ、大勢の見物人で賑わいました。

## 全国子ども会連合会表彰を受けました！



東町・日の出町「よい子の会」が、社団法人全国子ども会連合会より永年にわたる活動内容が評価され、表彰を受けました。よい子の会は、56年の歴史を持ち、現在会員数85名で、一年生を迎える会や球技大会、緑とうるおいの町づくり、宇多利神社祭典、ラジオ体操など活発な活動を行っています。

## わくわくサークル「星座の観測」



宇多利児童館では、町立第二中学校の望月一民先生の指導で、星座の観測会を行いました。子どもたちは、天体望遠鏡で月の表面の観察をしたり、星座の見方や星にまつわる話を聞きました。



**町民の声を反映させた町づくりを進めます!!**  
**まちづくり戦略懇談会開催**  
 七月二十九日と八月二十三日、町の将来展望と合併問題について、現状を説明し、町民の方の意見や要望を把握し、今後の町づくりに反映させようとする目的で「まちづくり戦略懇談会」が行われました。

一回目の七月二十九日には町内の三十二団体から約九十人が出席し、町側から資料に基づいて説明を行いました。参加者からは「もっと分かりやすい資料を作成してほしい」、「各地区で懇談会を行ってほしい」、「合併した場合のシミュレーションを示してほしい」、「町長の考え方を町民に示してほしい」などといった意見が出されました。

八月二十三日には、静岡大学人文学部助教授の川瀬憲子先生による講演「市町村合併とまちの将来を考える」と各団体の意見・要望を踏まえて二度目の会議が行われました。

町では、今後各団体から提出された意見等を整理・検討したうえで、地域懇談会を開催していく予定です。

## ふじかわ夏まつり、盛大に開催される！



8月2日、河川敷憩いの広場においてふじかわ夏まつりが開催され、多くの夜店が立ち並び、町民総踊りには飛び入りの参加もあるなど大勢の人たちで賑わいました。



また、花火大会が始まると、会場を埋めた観客からは歓声と拍手が湧き起こり、スターマインなどの花火で大いに盛り上がりました。

## みんなですすめる交通安全 交通安全キャラバン隊歓迎式典



8月26日に、交通安全キャラバン隊（全国交通安全母の会連合会主催）が来町し、富士川楽座イベント広場において歓迎式典が行われました。このキャラバン隊は、交通安全意識の高揚と交通事故防止を目的として同連合会が全国へ派遣しているものです。

当日は、町関係者や町交通指導員、蒲原警察署、町交通安全母の会、蒲原地区安全運転管理協会小・中PTAなど77人が参加して、交通事故撲滅などを誓う「交通安全宣言」を行いました。

まちののできばせ

# 福祉情報ボックス



**問い合わせ先**  
**役場健康福祉課**  
**☎81-4808**

# 保健センターだより



## 「転倒予防教室」・「もの忘れ予防教室」を開催します!

日本人の平均寿命は、男性が81歳、女性が84歳を越え高齢社会を迎えています。その一方で健康で身の回りのことが自分でできる「健康寿命」と平均寿命の差は男女ともに5年以上あるといわれています。健康寿命期間を左右するものとして、『痴呆』と『ねたきり』があります。

現在、『痴呆』のお年寄りの方は約160万人おり、これは、65歳以上人口の7.3%、80歳以上では、5人に1人の方が痴呆の疑いがあるといわれています。また、その7割以上は在宅で介護を受けており、介護者を巻き込む社会問題になっています。同様に、『ねたきり』も在宅では80歳以上人口の5%以上といわれ、今後ますます増加することが予想されています。

『痴呆』も『ねたきり』も共に大切なことは、予防することです。『痴呆』では「最近、何となく忘れっぽくなったかな?」とか、家族の方などからみて、「表情がぼんやりしていることが多いかな?」と感じたら注意が必要です。『ねたきり』は、大きな原因である骨折を防ぐことが大切ですが、高齢になるにつれて身体的機能の低下などから自分では意識しなくても転びやすくなるものです。そこで、転ばないようにするにはどうしたら良いのかを知り、体づくりをしていきましょう。

**【転倒予防教室】**  
 ★会場 富士川町中央公民館 ★対象 おおむね60~70歳  
 ★実施日 9月3日、10日、17日、24日、11月5日の5日間  
 ★時間 13:30~15:30  
 ★内容 転倒予防について、ストレッチ、筋肉の鍛え方等

**【もの忘れ予防教室】**

★会場 富士川町保健センター、サンクレア富士川の2会場  
 ★実施日

富士川町保健センター			サンクレア富士川		
10/17(金)	12/12(金)	1/30(金)	10/24(金)	12/19(金)	2/6(金)
10/31(金)	12/22(月)	2/13(金)	11/7(金)	1/9(金)	2/20(金)
11/14(金)	1/16(金)	2/27(金)	11/21(金)	1/14(水)	3/5(金)
11/28(金)	1/26(月)	3/12(金)	12/5(金)	1/23(金)	3/19(金)

★対象 おおむね60~70歳 ★時間 9:30~11:00  
 ★内容 脳への刺激を促すこと(ゲーム、手作業、体操など)

◎申し込み先/富士川町保健センター TEL 81-4807へ

## 身体障害者補装具給付について 日常生活の能率向上のために

**補装具給付制度**  
 補装具とは、身体の欠損又は身体の機能の損傷を補い、日常生活又は職業生活を容易にするために必要な用具であり、身体障害者の日常生活の能率向上を図ることを目的に給付にされます。

**給付の対象者**  
 身体障害者手帳の交付を受けた者で、市町村が補装具の給付、修理が必要であると認めた者。

**給付対象品目**

- ① 視覚障害者  
 盲人安全杖、義眼、眼鏡、点字器
- ② 聴覚障害者  
 補聴器
- ③ 音声・言語機能障害  
 人工喉頭
- ④ 肢体不自由

**補装具の費用の負担**  
 本人又はその扶養義務者は負担能力に応じて、その費用の全部又は一部を負担する。

**他方優先**  
 労災制度など、身体障害者福祉法以外の関係各法の規定に基づき補装具の給付が受けられる者については、当該関係各法に基づく給付が優先される。

**申請方法等**  
 補装具の給付を受けようとする者は申請書、見積書、医師意見書(一部特定品目のみ)を役場健康福祉課まで提出してください。

# 富◆士◆川◆楽◆座◆情◆報

## どんぶらでエコガクしよう!

7月~9月【森】今月は、いよいよ行動プログラム! 実際に行動しながら、森について考えてみましょう。



## 10月~12月 テーマは【水】

あと25年で水がなくなる!? 今、地球上の水が危機を迎えています。さあ、どんぶらで水の環境を学習しよう。

## 8月度エコクラブ活動報告

8月10日(日) 晴れ  
 楽座農園の枝豆に肥料をあげ、そのあとみんなで農園の看板作りを行いました。



枝豆はすくすく成長中

環境省推進の小中学生環境活動クラブ  
**「富士川っ子エコクラブ」 会員募集中!!**

## 5週連続公演 秋の夜長 どんぶら音楽祭

- 10/4(土) フルート&ケルティックハーブ
- 10/11(土) アフリカ太鼓
- 10/18(土) 二胡 四胡・馬頭琴
- 10/25(土) 尺八&箏(こと)
- 11/1(土) ラテンジャズ



	大人(中学生~)	小人(3歳~)
前売券	各2,000円	各1,000円
当日券	各2,200円	各1,200円
5週共通券	8,000円	4,000円

### チケット好評販売中!!

開場/18:30 開演/19:00~20:30  
 会場/富士川楽座2階 富士川体験館どんぶら

すべてのお問い合わせ  
**富士川楽座 事業部 TEL 81-5555(代)**  
 URL <http://www.fujikawarakuza.co.jp>

## 若鮎グループからのお知らせ

### 骨粗鬆症を予防する料理は いかがですか!?

この料理は、「わが家の食卓コンクール」県選考で第2位となったものです。

【作成者のコメント】  
 骨粗鬆症にならないよう、カルシウムたっぷりのスキムミルクとピザ用チーズの入ったポテトチーズバーグを考えました。脂肪をなるべく控えるためにテフロン加工のフライパンを使い、じっくり焼き上げました。中味にコクがあるので、あえてソースはかけません。じゃがいもをたっぷり使ってぜひ作ってみてください。

- ポテトチーズバーグ(4人分)**
- じゃがいも 2個
  - ロースハム 2枚
  - 卵 1個
  - 片栗粉 20g
  - マーガリン 小さじ4
  - 玉ねぎ 1個
  - ミックスベジタブル 小さじ4
  - スキムミルク 大さじ1
  - プロセスチーズ 大さじ4



1. じゃがいもは皮ごと茹でて熱いうちに皮をむいてつぶす。
2. 玉ねぎはみじん切り。ハム、プロセスチーズは5ミリ角に切る。
3. 玉ねぎをマーガリンで透き通るまで炒め、ハム、ミックスベジタブルも入れて炒める。
4. つぶしたじゃがいもの中に3と、スキムミルク、プロセスチーズ、卵を入れ、コンソメスープの素をつぶし入れ、小判型にして片栗粉をまぶす。
5. テフロンのフライパンで焼く。



10月から、「特別公開講座(後期)」が始まります!!

中央公民館では「特別公開講座(後期)」の受講生を募集しています。

【静岡県立大学】21世紀の医療  
「病気にどのように立ち向かうべきか」  
予防と体質と治療薬 (三輪匡男先生)

10/ 9(木) 体質と遺伝情報  
10/23(木) 動脈硬化と心筋梗塞  
11/13(木) 胃潰瘍  
11/27(木) うつ病  
12/13(土) アレルギー疾患

【静岡大学】アメリカ外交政策と国際社会

10/17(金) ベトナム戦争後のアメリカ外交  
ニクソンからブッシュまで (佐藤信一先生)  
11/ 5(水) ポスト冷戦後 (中本義彦先生)  
11/15(土) アメリカ金融政策とグローバリゼーション  
(鳥畑与一先生)  
11/29(土) EU経済の深化と拡大 (安藤研一先生)  
12/13(土) アメリカの世界戦略とアジア経済 (朴根好先)

【富士常葉大学】富士山の溶岩と風穴

フィールドワークをまじえて (佐野貴司先生)

※すでに定員に達したため募集は締め切りました

受講料は1人1講座3,000円です。受講ご希望の方は9月20日(日)までに中央公民館まで受講料を添えてお申し込みください。

詳しいお問い合わせは中央公民館(81-2333)まで。

● 読み聞かせ会 9月20日 14:00~  
● ビデオ上映会 (ピターラビット他) 9月27日 14:00~

新着図書・ビデオ情報

▼児童図書▼

あたしの惑星! クラリス・ベーン  
ぎんのなみおどる  
くうちゃんとかんたのおまつり  
サークル・オブ・マジック  
ステラもりへいく  
すぶろく園  
せんせい  
だんごむしと恐竜のレプトぼうや  
ヒュンヒュンビュンビュンビュン  
ほくのおじいさんのふね  
ゆめのサーカス  
はりねずみイガー・カ・イジー

ローレン・チャイルド/作  
今関 信子/作  
芭蕉 みどり/作・絵  
デブラ・ドイル/著  
メアリー＝ルイズ・ゲイ/作  
みやざき ひろかず/作  
岸川 悦子/作  
松岡 達英/作  
ジョン・ハセット/作  
アンドレ・ターハン/作  
カタリン・セグディ/作  
おの りえん/作

▼一般図書▼

雨の匂い  
生きる言葉  
猪苗代マジック  
壁面ポップ&イラストBOOK  
NHKスペシャル文明の道 2  
恋ほおずき  
七度狐  
スリーウェイ・ワルツ  
父からの手紙  
天辻峠  
瞳の中の大河  
フィニ128のひみつ  
忘却の船に流れは光  
闇の左大臣  
レモン・インセスト

樋口 有介/著  
五木 寛之/著  
二階堂 黎人/著  
桜木 恵美/イラスト  
NHK「文明の道」プロジェクト/ほか  
諸田 玲子/著  
大倉 崇裕/著  
五条 瑛/著  
小杉 健治/著  
城野 隆/著  
沢村 凜/著  
紺野 あさちか/著  
田中 啓文/著  
黒岩 重吾/著  
小池 真理子/著

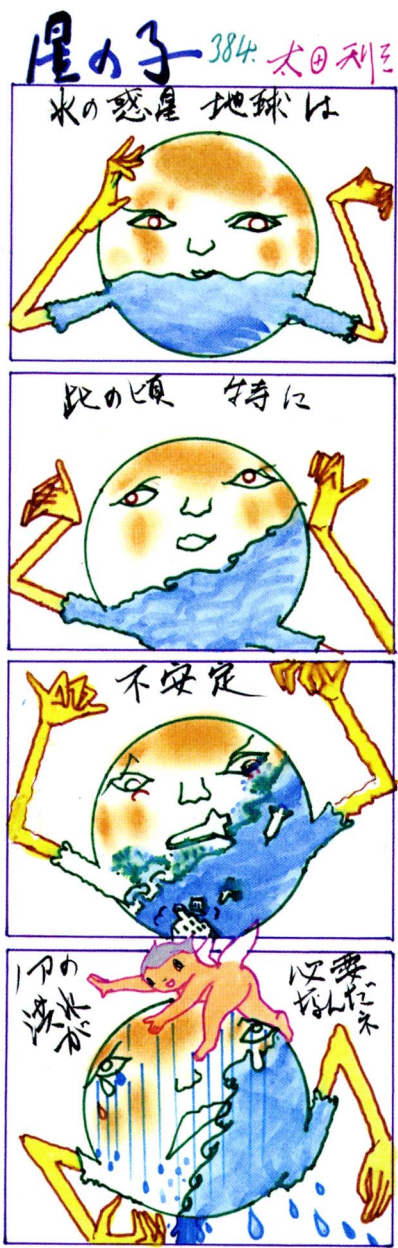

戸籍のまど 7月21日〜8月20日届け出分(敬称略)

区名	氏名	保護者	区名	氏名	年齢
室野	望月里夏	利裕	相生町	村山宗一	85
堀部	堀部和	雄二	新町本町	森中政夫	70
金谷拓登	金谷拓登	清吾	東町二	栗原マツエ	79
上久保静	上久保静	哲也	南町二	稲葉定雄	87
藪谷奏	藪谷奏	充浩	八幡町	浦田保良	69
藪谷奏	藪谷奏	充浩	富士松野	石原只夫	69
古屋妃紗	古屋妃紗	秀治	清水町	和泉義一	75
久保田莉瑠	久保田莉瑠	洋幸	大北町	蓮池ユキエ	69
福澤勇輝	福澤勇輝	昭人			
佐野舞	佐野舞	一利			
菅野優	菅野優	隆信			
池田慶	池田慶				
大石玲	大石玲				

総合相談

◇地域福祉センターにおける  
●人権・行政・交通・心配ごと相談  
九月二十二日(月)  
午前九時三十分〜午後三時

●法律相談  
九月は予定がありません

●結婚相談  
九月二十四日(水)  
午前九時三十分〜正午

◇サン・クリア富士川における  
●人権・行政・交通・結婚・心配ごと相談  
十月十日(金)  
午前十時〜午後三時

◎問合先/町社会福祉協議会  
☎八二〇二九四

俳句

文協花影俳句会

夫逝きて庭はジャングル青蜥蜴  
谷水の落合ふ音や岩煙草  
早起きの子に起こさるる兜虫  
紫蘇揉みの色出るほどに里心  
駒草に巡りあいたる日の出前  
剥き出しの言葉にひやり黒日傘  
背負籠に西瓜ごろごろ千鳥足  
園児達昼寝中なり風遊ぶ  
下刈りの爺腰に吊る蚊遣香  
花火見にしばし賑わう山の道  
ハイウェイ入道雲へ続くごと  
冬瓜の庭木に登りかがやけり  
大暑とは思えぬ陽気深眠り  
長梅雨に色を忘れし野菜かな  
口喧嘩山に消えゆく遠花火  
弔句読む声の涼しき義父の葬  
大荷物の人歩ゆるき白日傘  
青栗や仏頂面の反抗期

新町 秋山 光恵  
幸町 影山 節子  
新町 山本まさ子  
本通り 小永井敦子  
新町 中村 成子  
東町 井上 良子  
宮町 山島 恒子  
新町 岩城 和子  
幸町 小林 正子  
新町 森中はるみ  
南町一 市川まち子  
中野台 羽生 節子  
富士見町 木伏 節子  
南町一 鈴木悠紀子  
八幡町 高岡 恵子  
南町一 錦織 史江  
富士見町 佐野 旦子  
東町 大田 悦子



お母さんの知恵

みぞ味噌ハンバーグとポテトの梅あえ

みぞ味噌ハンバーグ  
☆材料(四人分)  
鶏ひき肉300g、片栗粉大さじ1、焼きのり2枚、サラダ油大さじ1と1/2、A(ねぎのみじん切り1本分、とき卵1個分、みそ大さじ1と1/2、酒大さじ1)、青じそ適宜

☆作り方  
①ひき肉にAを加えてよく混ぜ合わせる。片栗粉を加えてさらによく練り混ぜ、16等分する。  
②のりは1枚を16等分に切る。

ポテトの梅あえ  
☆材料(四人分)  
じゃが芋2個、ねり梅(市販品)大さじ2、青じそ少々は器へ敷く

☆作り方  
①じゃが芋は皮をむいて1cm幅の短冊に切り、水にさらす。  
②①を煮立った湯に入れて一混ぜし、ざるに上げる。  
③湯をよく切って、ねり梅であえ器へ盛る。  
別冊MINEおかず全集より (女性の会 清)

一里塚  
異常気象の夏  
今年の夏は、涼しい夏でした。いつもならウンザリする暑さが何やら恋しくなるほどです。せっかく買ったエアコンも、能力を発揮しないまま秋を迎えようとしています。少し残念!

# CALENDAR

## 予定表 (9/15~10/14)

### ■ 職業安定所職業相談 (役場まちづくり課 ☎81-4809)

日 時：9月17日 (水) 午前9時30分～正午  
 10月15日 (水) 午前9時30分～正午  
 会 場：役場2階防災会議室

### ■ 年金相談 (役場町民生活課 ☎81-4805)

◆ 役場2階会議室  
 9月19日 (金) 午前9時30分～午後3時00分  
 ◆ サン・クレア富士川  
 10月2日 (木) 午前9時30分～午後2時30分

### ■ 犬・猫の引き取り

富士川町役場 9月17日 (水)  
 11:10~11:25 10月1日 (水) 10月15日 (水)

30	29	28	27	26	25	24	23	22	21	20	19	18	17	16	15	
火	月	日	土	金	木	水	火	月	日	土	金	木	水	火	月	
成人健康相談 13:30~15:00 (保)	婦人科検診12:50~受付 共立蒲原病院健診センター			住民結核検査追加日 13:30~15:00 15:45~17:30 (保)	ヘルシーライフ教室9:30~12:00 婦人科検診12:50~受付 共立蒲原病院健診センター	転倒予防教室 13:30~15:30 (中)						若駒グループ活動 9:30~ 婦人科検診12:50~受付 共立蒲原病院健診センター (保)	コアラの会 10:00~11:00 転倒予防教室 13:30~15:30 (保)			保健センター
図書室休室日	休館日		ビデオ上映会 14:00~					休館日	休館日	読みきかせ 14:00~	まきの木大学全体学習 9:30~			休館日	休館日	中央公民館
一中・二夜間照明開放 (町民体育大会練習)	休館日	アリーナ杯バレーボール大会 (家庭婦人の部) 9:00~	ここにこ健康体操 10:30~	町民体育大会抽選会 10:30~	軽スポーツ教室 19:30~			休館日	富士市ミニバス招待試合 9:00~	富士市ミニバス招待試合 9:00~		軽スポーツ教室 19:30~	町民体育大会競技役員説明会 19:00~	休館日	休館日	総合体育館
グospel教室 19:00~21:00	フォークダンス倶楽部 エアロビクス教室 13:30~15:30	休館日	囲碁・将棋教室 13:00~17:00 パソコン(趣味)教室 19:00~21:00			着付け教室9:30~11:30 フラワーデザイン教室 19:00~21:00	休館日	フォークダンス倶楽部 エアロビクス教室 13:30~15:30	サンクレア富士川・松野児童館 合同まつり 10:00~13:00			絵画教室 19:15~9:30 生け花教室 19:00~20:30	生け花教室2 19:00~20:00 実用書道教室 19:00~21:00	吊し雛教室 10:00~15:00 グospel教室 19:00~21:00	休館日	サン・クレア富士川
休館日	休館日		わくわくサークル 9:30~	卓球同好会 10:00~	母親クラブ 10:00~	ちびっこタイム 10:00~	休館日	休館日	休館日	休館日	あそびサークル 10:00~	卓球同好会 10:00~	ワイワイサークル 9:30~	休館日	休館日	児童館

14	13	12	11	10	9	8	7	6	5	4	3	2	1			
火	月	日	土	金	木	水	火	月	日	土	金	木	水			
乳幼児相談 9:30~11:30 13:30~15:00 (保)				ツベルクリン判定・ BCG接種 13:30~14:00 受付 (保)	婦人科検診12:50~受付 共立蒲原病院健診センター	ヘルシーライフ教室9:30~12:00 ツベルクリン反応検査 13:30~14:00 受付 (保)	1歳6か月児健康診査 13:15~13:45 受付 (保)	婦人科検診12:50~受付 共立蒲原病院健診センター		パパママ教室② 9:30~12:00 (保)	ツベルクリン判定・ BCG接種 13:30~14:00 受付 (保)	コアラの会 10:00~11:00 婦人科検診12:50~受付 共立蒲原病院健診センター	ツベルクリン反応検査13:30~14:00 受付 (保)	パパママ教室① 18:50~20:50 (保)		保健センター
			公開講座(後期・富士山)		公開講座(後期・医療)					文学講座 10:00~						中央公民館
休館日		県実業団連盟会長杯 バレーボール大会 9:00~	ここにこ健康体操 10:30~		軽スポーツ教室 19:30~			休館日	町民体育大会(臨時休館日)		一中・二夜間照明開放 (町民体育大会練習)	一中・二夜間照明開放 (町民体育大会練習)	一中・二夜間照明開放 (町民体育大会練習)			総合体育館
太極拳体験教室 13:30~15:30 フラワーデザイン教室 19:00~21:00	休館日	休館日	囲碁教室 13:00~17:00	人権・行政交通・結婚相談 パソコン(中級)教室 19:00~21:00	実用書道教室 19:00~21:00	着付け教室 19:00~21:00	太極拳体験教室 13:30~15:30	鎌倉彫教室 13:00~15:00	休館日	開基教室 13:00~17:00	パソコン(中級)教室 19:00~21:00	絵画教室 9:30~11:30 生け花教室 15:30~17:30 年金相談 9:30~14:30	生け花教室2 19:00~20:00 実用書道教室 19:00~21:00			サン・クレア富士川
休館日	休館日	宇多利児童館まつり 9:30~	わくわくサークル 9:30~	卓球同好会 10:00~	母親クラブ 10:00~	ちびっこタイム 10:00~	休館日	休館日	休館日	わくわくサークル 9:30~	手作り工房 9:30~	すくすくサークル 9:30~	卓球同好会 10:00~	ヨチヨチタイム 10:00~	休館日	児童館

各行事開催場所  
 (保)・・・保健センター  
 (中)・・・中央公民館  
 (体)・・・総合体育館  
 (サ)・・・サン・クレア富士川  
 (松)・・・松野児童館  
 (宇)・・・宇多利児童館

### 9月の納期のお知らせ

固定資産税 三期分 9/29  
 国民健康保険税 三期分 9/30  
 介護保険料 三期分 9/30  
 下水道処理場使用料 八・九月分 9/29



# シリーズ町の文化財

## 考古資料

### 妙見古墳群出土品(一括)

NO.18

問い合わせ先

富士川町教育委員会

☎ 81-4814

妙見古墳群は岩湖北吉野に所在します。古墳群は雨乞山東麓の斜面地標高九〇〜一〇〇mに立地します。斜面下は吉津川によって造られた峡谷があり、それを過ぎると平坦地が広がりま

す。周辺には山稜南斜面に室野坂古墳群、北東に谷津原古墳群、東側に山王古墳群が分布します。

現在、古墳群の周辺は住宅地

が広がり、現況でその姿を確認することはできません。昭和五三年に第一次調査が実施されて以来、現在までに四回の調査が行われ、計二七基が発見されています。この古墳の埋葬施設は平均で3m以下の小型な石室で

太刀柄頭



した。

古墳からでた副葬品は少なく、須恵器、太刀柄頭、責金具(馬具の部品)、鉄鏝が出土しています。須恵器は総数で二五点でしたが、この中には火葬した骨を収めたと考えられる蔵骨器が三点含まれていました。

これら遺物の時代からこの古墳群は八世紀前半〜後半に営まれていたと考えられます。

この時代はすでに全国で古墳が作られなくなっていました。一世紀も前に朝廷から大化の薄葬令という規制(火葬を推進し、身分によって墓の大きさ、造墓の日数、装具等まで規定した)がでていたからです。しかし、富士川町を含めた周辺(富士川以東、富士山、愛鷹山麓を中心として)では八世紀になってもまだ古墳を作り続けます。一体どういった理由があったのでしょうか。

## まちがどトピックス

全日本中学校陸上競技選手権大会に出場しました!  
〜中学校生活の目標を果たす〜

八月十九日から二十二日まで北海道札幌市厚別公園陸上競技場で開催されました第三十回全日本中学校陸上競技選手権大会に、第一中学校三年生の大石港与さん(東町一 八百m・千五百m)と天野峻さん(東町一 三千m)が出場しました。

大石さんは二種目とも決勝に進み、千五百mは六位、八百mは接触転倒のアクシデントがあり八位でした。天野さんは決勝進出が各組上位二名という厳しいレースで残念ながら決勝進出はなりませんでしたが。

全国の精鋭が揃う大会で得た経験を糧として、今後一層の活躍が期待されています。



天野峻さん

大石港与さん

【町への寄附金】  
七月二十一日〜八月二十日

(敬称略)

錦織 勇(南町二) 社会福祉事業へ

一〇〇,〇〇〇円



### まちのメモ

平成15年9月1日現在

人口	17,434人
男	8,537人
女	8,897人
世帯数	5,376世帯

## 広報ふじかわ

9月号 No.506  
2003. 9.10

発行/富士川町総務課

☎0545-81-4800 FAX0545-81-2710

〒421-3305 静岡県庵原郡富士川町岩渕121番地

ホームページアドレス <http://www.fujikawa-cho.com>

電子メール [homepg@town.fujikawa.shizuoka.jp](mailto:homepg@town.fujikawa.shizuoka.jp)

印刷/平和印刷株式会社