

広報



ふじかわ

8
No.505
2003年(平成15年)



7/12~13 岩渕八坂神社祇園祭典

- 東海地震への備えができていますか？
- 住基ネットワーク第2次稼働のお知らせ
- NEW!!わかふじ国体

踊りパレードも ▶
開催される

今年の目標「あいさつをしよう」



東海地震への備えが

できているですか？

九月一日は関東大震災記念日です。そして、防災の日でもあります。静岡県内では総合防災訓練が行われます。昭和五十一年八月に、当時東大助手であった石橋克彦さんが「東海地方に明日地震が起きても不思議ではない」という東海地震説を発表され、駿河湾を震源とするマグニチュード8の巨大地震が起る可能性を示唆されてから二十七年になります。幸いにも、静岡県下に被害をもたらす大地震は起きていませんが、「一日一日と東海地震発生が近づいている」と考えるべきだというのが、地震学者の一致した意見となっています。

東海地震の現状は？

予想されている東海地震はプレート境界型地震です。海底を作っているフィリピン海プレートが年数cmの割合でユーラシアプレートの方へ移動し、その下へ潜り込んでいきます。するとユーラシアプレート

の先端が引きずり込まれ、ひずみが蓄積していきます。ひずみはその限界に達したとき、ユーラシアプレートが跳ね上がり、地震が発生します。

この東海地震発生の根拠としては、まず過去五百年の地震発生の記録から再来周期が約百年から五十年間隔で、ほぼ同じ場所である掛川市内にある水準点を基準にして

した浜岡町内にある水準点は、季節的な上下運動を繰り返しながら沈下をしています。最近では固着域周辺の地震活動が、静穏化したり活発化するなど、不安定な状態となっています。

東海地震の想定される被害状況

観測網が整備されてきているとはいえ、地震予知の技術は十分に確立されたものではありません。予知されず突然、東海地震が発生する可能性もあります。もし、東海地震が起きたとしたら、どのような被害が想定されるのでしょうか。

富士川町の被害想定は、死者約五百十三人（全人口一万七千七百九十八人一九九五年国勢調査）、建物被害約三千三百八十四棟（総建物棟数六千六百二十棟一九九八年一月一日現在）となっています。

阪神淡路大震災では、死者約四万七千人、建物被害約二十六万棟、直接被害額九・六兆円という戦後最大の被害をもたらしました。東海地震の被害想定（第三次地震被害想定）では、県下ほぼ全域に震度六強から七の地震が発生したと仮定した場合で、死者約十一万人、建物被害約四十九万棟、直接被害額二〇・八兆円となっています。

太平洋岸で起こった過去の大地震

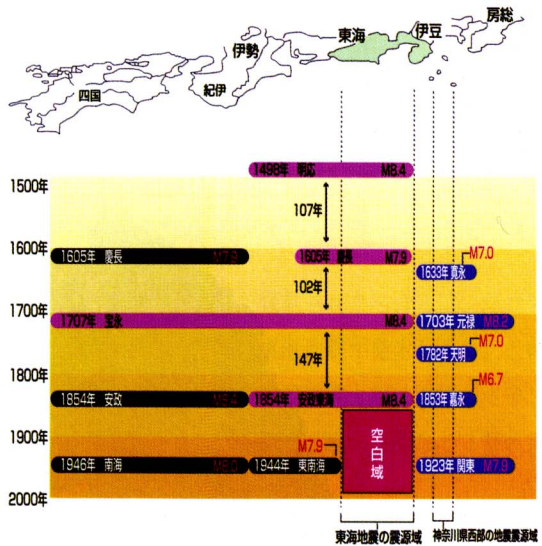

「東海地震」の震源域

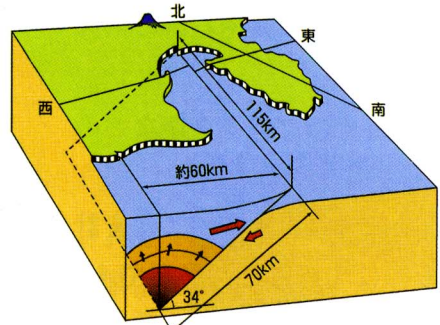

プレート境界型地震が発生するしくみ

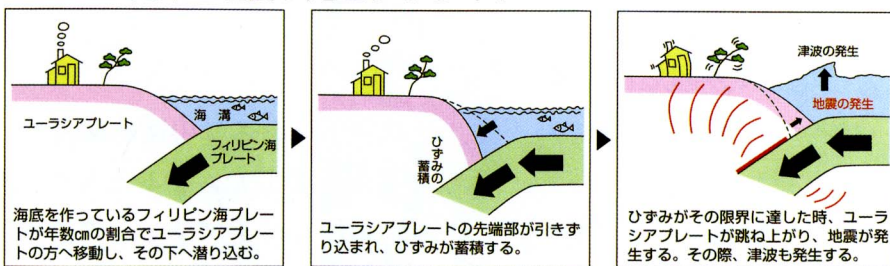

家庭で何をしたらいいの？

わが家の地震対策は？

このような大震災から、自分や家族の命を守るためには、普段から次のような防災活動が重要となってきます。

●住宅の耐震診断・耐震補強

地震対策でまず必要なことは、わが家が地震に耐えられるかどうかを知ることです。そこで、わが家の安全を知るための「耐震診断」が必要となります。耐震診断の結果は、警戒宣言が発令された場合に、家の中にいたらよいか、屋外の安全な場所で地震を待つのかを決める一つの目安となります。



阪神淡路大震災では、死者の八割以上が建物倒壊による圧死でした。地震による人的被害を少なく

するためには、住宅の耐震性を高めることが重要であることが改めて明らかになりました。また、阪神淡路大震災における建築物の被害状況を見ると、建築基準法に新しい耐震基準が採用された昭和五十六年六月以降に建設された建物には被害が少なかったのに対して、それ以前の基準で建設された建物に被害が集中し、多くの死傷者を出す要因となりました。

こうしたことから、県と町では地震災害による被害の減少と圧死者ゼロをめざして「TOUKAI（東海、倒壊）10」というプロジェクトを進めています。簡易耐震診断・専門家による無料診断・耐震補強助成制度・利子補給などの制度がありますので、詳しくは役場建設産業課（TEL八一―四八〇九）までお問い合わせ下さい。

●室内の耐震対策

どんなに建物をしようぶにしても、タンスや食器戸棚が倒れてきてケガをしては何もなりません。倒れそうな家具はしっかりと止め、窓ガラスに飛散防止フィルムを貼るなどして、家族からけが人を出さないようにしましょう。

●食料や飲料水の備蓄

突然地震が起きて、食料のたくわえがなくなったら、どうしますか？たとえお金があっても食料品店やスーパーマーケットで買うことはできません。また、地震が起きた直後は、食料などの輸送も満足にできません。救急活動が受けられるまでの間の食料や飲料水は、各家庭でたくわえておく必要があります。

【食料】七日分（うち非常食三日分）程度を用意しておきましょう。

○主食 米・カンパン・インスタント食品など

○副食 漬物・梅干・缶詰など

○調味料 みそ・醤油・塩など

【飲料水】一人につき一日三リットルの水を最低三日分用意しておきましょう。（そのほか多目的に使えるよう風呂に水を入れ、ふたをしておく）

●門柱・ブロック塀の改修

門柱やブロック塀は、見かけはしっかりしていても、鉄筋が入っていないものなど安全でないものがたくさんあります。安全性を確かめ、危険と判断されたものは、補強をするか、さくや生け垣に取り換える必要があります。ブロック

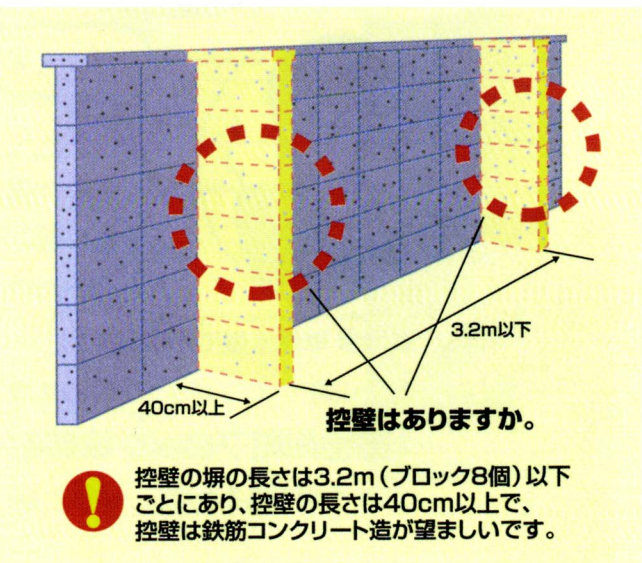

- ク塀のあるお宅で、改修等を考えている場合は、ブロック塀等耐震改修促進事業補助金や生垣づくり補助金といった制度がありますので、建設産業課（TEL八一―四八〇九）までご相談ください。
- 《点検の五つのポイント》
- ①基礎の根入れはあるか
地盤から三〇cm以上の根入れが必要
 - ②塀は高すぎないか
地盤から二m以下か
 - ③控壁はあるか
 - ④塀の傾き、ひび割れはないか
 - ⑤塀に鉄筋が入っているか

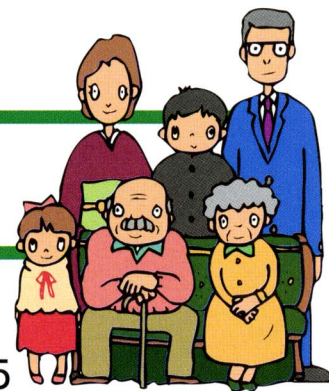

住民基本台帳ネットワーク第2次稼働のお知らせ

平成14年8月5日より住民基本台帳ネットワークが始まり、全国で住民票コードを通知いたしました。そして、本年8月25日より第2次稼働として新たな住民サービスを開始いたします。

【内容】

- 住民票（広域交付住民票）を全国どこからでも取ることができます。
- 住民基本台帳カードを作ることができます。

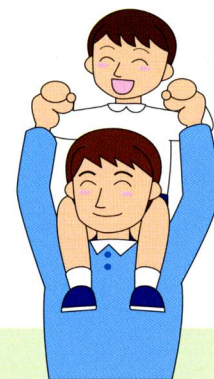

【広域交付住民票について】

- 全国どこの市区町村所でも住民票を取ることができます。

注 意・・・

- ・住民票には戸籍筆頭者の氏名、本籍地の記載はありません。
- ・住民基本台帳カード又は、運転免許証、旅券などの顔写真のついた官公署発行の身分証明書を提示する必要があります。
- ・請求資格は同一世帯の人に限定されています。

【住民基本台帳カードについて】

- 本人申請により取得することができます。（手数料500円）
- 写真付きと写真無しの選択ができ、写真付きは公的身分証明書として利用できます。
- 公的個人認証サービスの秘密鍵、電子証明書の保存用カードとして利用できます。
- 転出をするときは、転出先の市区町村へ転出届を郵送しておけば、カードを転出先の市区町村窓口にて提示して転入届をすることができます。

（住民基本台帳カード）

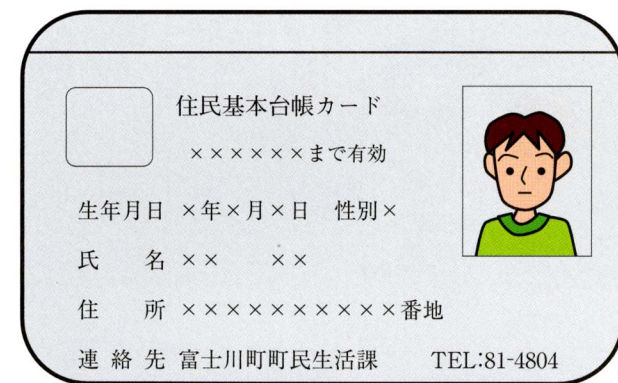

注 意・・・

- ・転出をすると、カードは返却となります。

《問い合わせ先》

役場町民生活課 TEL 81-4804
〒421-3305 富士川町岩淵121

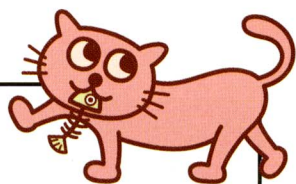

苦情が増えています！

正しいマナーでねこを飼っていますか？

ねこは犬と同様に、ペットというよりも、より密接な人生の伴侶として考える人が増えています。しかし、その一方で、多くの苦情が寄せられています。ねこによるトラブルをなくしていくためには、飼い主一人ひとりのマナー向上が欠かせません。

●外でのねこの行動を 知っていますか？

町に寄せられる苦情の中でもねこに対する苦情が多くなっています。直接飼い主のもとに苦情が寄せられることは少ないので、注意が必要です。特に多い苦情は、「ふん、おしっこ」の始末に関するものです。家でふんをしないねこについては、飼い主として行動を知っておくべきです。あなたのねこは、他人に迷惑をかけていませんか？



●最後まで責任を持って

ねこは飼い主の家族の一員です。愛情と責任を持って終生飼います。う。ねこを飼いたいと思ったときも、安易に飼い始めるのではなく、家族全員で話し合い、最後まで責任を持てるかを確認し、ねこの習性を理解した上で飼いましょう。捨てねこは絶対にやめてください。

●首輪をつけましょう！

飼い主がわかるように名札をつけ、責任をもって飼いましょう。迷子札にもなりますし、野良ねこの区別にもなります。

●不妊・去勢手術の補助金を 利用しましょう

静岡県では、毎年一万四千匹あまりのねこが引き取りに出されています。（八一％が子ねこ）目的のない繁殖は不幸なねこをみます。子ねこを増やすつもりがないときは、不妊・去勢手術をお勧めします。富士川町には、補助金制度があります。

でご利用ください。

◆不妊手術を受けたねこは、

- ・妊娠を防ぐだけでなく発情がなくなります。
- ・高齢なねこによくみられる子宮感染がなくなります。

- ・乳ガンはほとんどみられなくなります。（最初の発情がくるまでに手術を受けた場合）

◆去勢手術を受けたねこは、

- ・けんかや夜のはいかいなどが減ります。（性成熟前（生後六ヶ月齢まで）に手術を受けた場合）
- ・強烈な尿の臭いも薄くなり、スプレー（尿を壁等に吹き付ける）をして回ることも少なくなり、清潔好きになります。

●室内で飼うことをお勧めします

ねこは犬のような平面での運動は少なく、上下に動ける空間と適度な遊びそして何より、飼い主の愛情とコミュニケーションがあれば、室内でもストレスをためずに飼うことが十分可能な動物です。室内で飼うことにより、交通事故、糞によるトラブル、けんか、病気をうつされるといふようなことから回避されます。

宝くじ助成で

健康管理器具を購入しました

今年度、幸町区では、（財）自治総合センターのコミュニティ助成事業（宝くじ助成）を受けて健康管理器具を購入しました。

この制度は、コミュニティづくりの推進を図る目的で、（財）自治総合センターが宝くじの普及広報事業として受け入れる宝くじ受託収入を財源とし、コミュニティ活動のための施設又は施設整備に対して助成するものです。

高齢化社会が進展するなかで、同区の高齢化率は十九・七％となっており、区民の健康増進を図り生涯を健康で自立した生活が過ごせるようにしようということから、ルームランナーやマッサージチェア、エアロバイクを設置しました。区民の皆さんの活発な利用が期待されています。

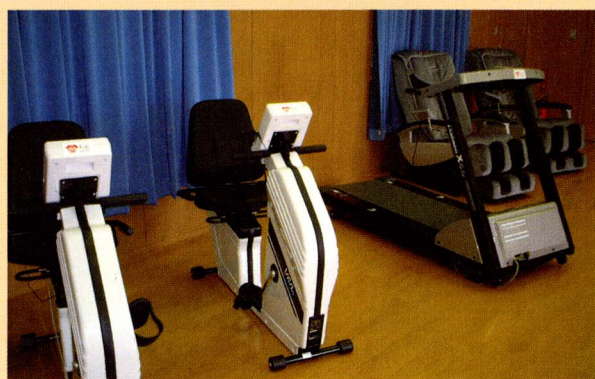

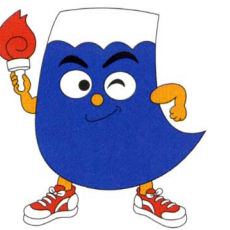

がんばる“が好き”
第58回 国民体育大会
NEW!! わかふじ国体

思い出に残る大会にしよう!

富士川町実施本部長等委嘱状交付式

国体開会式の一〇〇日前となる七月十七日に、NEW!!わかふじ国体富士川町実行委員会の総会が総合体育館において開催され、それに引き続いて、富士川町実施本部長等委嘱状交付式が行われ



素晴らしい大会になるよう、ご協力をお願いします!

旗及び炬火リレー走者委嘱状交付式が行われました。

交付式には、実行委員会委員・専門委員・大会旗及び炬火リレー走者(七〇人)・実施本部長等(二七〇人)約四百人の方々が出席され、坪内伸浩実行委員会々長から代表者に委嘱状が交付されました。

坪内会長は、あいさつの中で「富士川町らしさを全面に打ち出し、温かいおもてなしで全国から来町する選手の方を歓迎したい」と思っています。昨年七月の国体バレーボール競技リハール大会の経験を活かして、素晴らしい思い出に残る大会にしたいので、実施本部長等、大会旗及び炬火リレー走者の皆さんの協力をお願いしたい。」と参加者に呼びかけました。

実施本部は、大会総括・総務・保健衛生・交通輸送・警備・式典・競技・接待・チームの九班で構成し、国体開催中の運営を支える重要な役割を担っています。

- 《実施本部協力団体》
- ・富士川町体育協会
 - ・富士川町交通指導員会
 - ・庵原地区消防組合
 - ・富士川町バレーボール協会
 - ・富士川町観光ガイド協会
 - ・富士川町女性団体連絡会
 - ・富士川町体育指導委員会
 - ・チーム・ふじつび



子どもたちは元気一杯な踊りをみせてくれました

子どもたちの集団演技合同練習行われる
七月十五日には総合体育館において、十月二十六日の開始式において披露される幼稚園・保育園児二六〇人による集団演技の合同練習が行われました。子どもたちは元気一杯に「子どもちゃつきり節」を踊っていました。今後は、大会直前の合同練習まで各園で練習を重ねていきます。

赤十字救急法講習会開催される

～ 応急措置はまかせて!～

「赤十字救急法講習会」が七月四日、富士川町地域福祉センターにおいて開催されました。これは富士川町日赤奉仕団主催によるもので、団員等二十五人の方が参加しました。当日は、日赤静岡県支部から講師を招き、受講者はタミー人形を使った心肺蘇生法や、止血法など応急処置の知識と技術を習得しました。



富士川っ子エコクラブ発足

自然とふれあい、仲間づくりをしよう!

富士川コンソーシアム「富士川っ子が育つ会」と富士川楽座の共催による「富士川っ子エコクラブ」の活動が六月から始まりました。

同クラブは、小・中学生を対象として、農作物の栽培・収穫・山菜取り、植物・生物の観察、ネイチャークラブなど様々な体験を行います。

六月二十九日には、第一回の催しが行われ、室野区にあります楽座農園で、えだまめの種をまきました。参加した約六十人の親子は、約一〇〇〇㎡の畑の石拾



いをして整備した後、地元の農業者の指導で、初めての農作業を行いました。

九月初旬には収穫祭が行われる予定ですが、みんなが育てた農作物がどれだけ収穫できるか楽しみです。

同事業を後援する町教育委員会の加藤馨一教育長は「今の子どもたちは、外で汗を流すことが少なく、家の中でゲームをすることが多くなっています。そして、命あるものを育てるという経験がありません。自然体験を通じて、教育に欠けている部分を補っていかうとする今回の活動が生まれてきたことを大変嬉しく思っています。主催者である「富士川っ子が育つ会」の活動は県下でも注目を集めており、教育委員会としても支援をしたいと考えています。ぜひ、多くの子どもたちに参加してもらい、自然にふれあう中で仲間づくりをしてほしいと思います。」と語っていました。

同クラブは、毎月第三日曜日に活動を行う予定で、会員も随時募集しています。お問い合わせは、富士川楽座事業部(電話八一―五五五五)までお願いします。

一小児童、日本の伝統文化を体験

～～ 地域の人たちの技を学びました! ～～

第一小学校で、7月14日に「日本文化体験学習」が行われ、6年生85人が、6グループに分かれて墨絵・茶の湯・お琴・尺八・日舞・着付け・生け花の各分野で活躍されている地域の指導者から1時間にわたって指導を受けました。

これは、授業の歴史学習で学んだ日本の伝統文化に実際に触れ、体験することから、日本文化に関心を持ち、親しむ機会とすることを目的に行われました。

普段、家庭でなかなかふれることのない伝統文化に接し、子どもたちは指導者の助言を受けながら一生懸命取り組んでいました。

(講座名)

墨 絵
茶の湯・お琴
尺 八
日 舞
着付け
生け花

(指導者名)

漆畑 文江 先生
久松 睦子 先生
福原 春吉 先生
望月 苗弓 先生
川口 充子 先生
佐野 りよ子 先生



〈みんなで河川愛護〉

富士川クリーン作戦で きれいな町づくりを進めよう！



現在、富士川河川敷及び堤防道路周辺は、不法投棄や通行車両により投げ捨てられた空き缶・ペットボトル・生ゴミなどが散乱している状況となっています。こうした不法投棄の防止を図り、清潔で美しい河川にしようと、「川の日」である七月六日に、県道富士由比線富士川橋からJＲ新幹線鉄橋までの富士川河川敷や堤防道路沿いの河川敷清掃が行われました。

環境美化委員会をはじめとして町内十三団体、約六百四十人が参加して、可燃ごみ六七〇kg、ビン八〇kg、カン一〇kg、大型ごみ一トン、バッテリー四個、ペンキ・オイル缶四個を回収しました。

今年度は、NEW!!わかふじ国体が開催されることから、開催前の十月十二日に会場である総合体育館周辺の「クリーン作戦」も計画しています。

これからも、より美しく清潔な町づくりを進めていきましょう!!



負けないで 君の決意に 明日がある 「社会を明るくする運動」街頭広報



社会を明るくする運動は、犯罪や非行のない明るい社会を築こうとする全国的な運動です。

今年は、犯罪や非行を防止し、罪を犯した人や非行をした少年の更生を支え、人々が支え合って生きていく明るい地域づくりに参画することを目標に、7月1日から8月15日まで運動が展開されています。

当町では、6月30日に道の駅「富士川楽座」で、保護司会や更正保護女性会、民生委員、区長会などの方々の協力を得て街頭広報が行われました。

大人になったら大いに学ぼう 3大学特別公開講座



7月11日、中央公民館において「静岡県立大学・静岡大学・富士常葉大学特別公開講座」の開講式が行われました。15年目を迎えた今回の特別公開講座には、69人の方が受講されています。

前期に行われる講座は、「イギリス文化と英国文学」(静岡県立大学)、「富士山周辺の自然」(富士常葉大学)、「東海道と富士川流域」(静岡大学)の3講座です。

中央公民館では、10月から始まる後期の講座の受講生を募集しています。

子どもと高齢者の交通事故を防止しよう 夏の交通安全キャンペーン開催される

七月十一日から七月二十日まで「夏の交通安全運動」が行われました。七月十二日には、この運動の街頭広報として「夏の交通安全キャンペーン」が静岡県高速道路警察隊と日本道路公団富士管理事務所の主催により富士川楽座イベント広場において開催されました。

NEW!!わかふじ国体のPR、ふじっぴーとの記念撮影、アイスクリームの無料配布、吉津区の御輿の練り歩きなどが行われ、サービシアエリアを訪れた人たちに交通安全を呼びかけました。

当日は、地元吉津区の小学三年生の望月はるなさん、長島飛翔さん、渡辺優斗さんの三人が交通安全炬火リレーを行い、望月さんが代表で交通安全宣言を読み上げました。



このほかに、氷の彫刻づくりや



めざせ！国際人 青少年海外研修が行われました

8月5日から13日までの9日間、町内の中学生10名がイギリスのロンドンやウエストミッドランド地域のスタッフオードシャーで、ホームステイなどを体験しました。この海外研修は、町の次代を担う青少年たちに国際人としての教養を身につけてもらうことを目的としています。

【参加者名】

芦川紗貴	富士川二中2年	井出 歩	富士川二中2年
小永井美貴	静岡雙葉中3年	佐野恵奈	富士川二中2年
杉山未樹	富士川二中2年	常盤悠夏	富士川一中3年
山本明日香	富士川一中3年	山本昌之	富士川一中2年
山本美佐子	富士川一中2年	渡辺晴香	富士川一中3年



清庵支部消防査閲大会

富士川町消防団が規律訓練の部で優勝!!

7月20日(日)、静岡市興津の静岡県消防学校グラウンドにおいて静岡県消防協会清庵支部消防操法及び訓練礼式査閲大会が行われ、規律訓練の部で富士川町消防団(宇佐美哲示団長)が優勝しました。

査閲大会に出場した団員は、第1分団から第4分団の団員から選抜された21名で構成し、約3ヶ月間練習を重ねてきました。県大会でも上位入賞をめざしていただきたいと思います。

なお、小型ポンプ操法に出場した第5分団は、5位入賞となりました。



福祉 情報ボックス

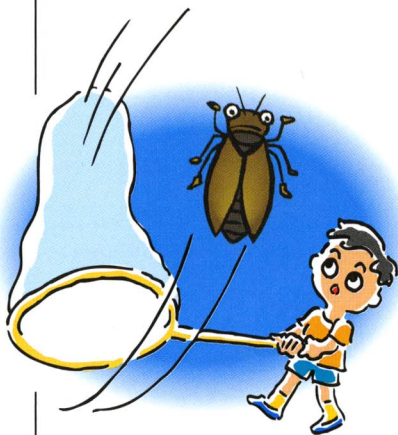

問い合わせ先
健康福祉課 高齢者対策室
☎81-4808

ご存じですか？ 介護保険で受けられるサービスの内容

●介護保険の住宅改修費支給サービス
安全で暮らしやすくするための住まいの手直しをお手伝いしています。

○対象者
介護保険で「要介護」または「要支援」と認定された方。

○対象になる改修工事
手すり、段差解消、床材の変更、引き戸へのドアの取り替え、洋式便器などの便器の取替、その他付帯工事等。

○利用限度額
原則、生涯二十万円まで（支給額は九割十八万円まで）
改修にかかる費用は一度全額負担していただき、後日その費用の九割分を町に請求していただくのが原則ですが、町の契約事業者による住宅改修を行えば、利用者負担一割をお支払いいただくだけで済みますので、ご相談ください。

●高齢者のための
生活支援寝具類洗濯乾燥消毒サービス
ひとり暮らしの高齢者、高齢者のみの世帯、これに準ずる世帯、身体障害者で身体が虚弱、心身の障害・疾病等で寝具類の衛生管理が困難な方に寝具類の洗濯・乾燥・消毒（わた寝具組合富士川支部に委託）を行います。

○利用額
一回（年二回を限度）一万円の範囲内（自己負担額 利用額の一割）。
事前に役場までご相談ください。

※この他にも高齢者福祉サービスがありますので、ご相談ください。

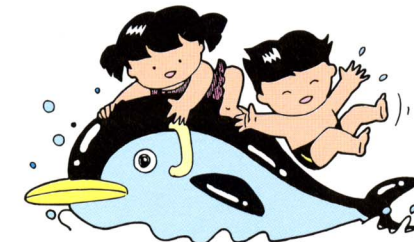

保健センター だより

食中毒に注意しましょう！～家庭でできる予防のポイント

毎年、食中毒は8月にピークを迎えます。中でも魚介類による腸炎ピブリオの食中毒が大部分を占めます。夏を過ぎ、冬場になると二枚貝(特にかき)によるSRSV(小型球形ウイルス)の食中毒が増えます。夏場だけでなく、一年を通して、食中毒には注意しましょう。

★家庭でできる予防のポイント★

1. 食品の購入……賞味期限は大丈夫？新鮮ですか？肉汁、魚の水分漏れていませんか？
2. 家庭での保存……冷蔵庫の詰めすぎ、温度は大丈夫？肉・魚の汁が他についていませんか？適温で保存していますか？
3. 下準備……タオルや布巾はきれいですか？肉・魚・卵をさわったら、手洗いしましょう。生で食べるものは、肉・魚・卵から離しましょう！調理器具は、洗剤で1回1回洗っていますか？手は、いつも清潔に、手洗いの習慣を！解凍したら、すぐ使いましょう！
4. 調理……十分加熱し、中心まで火が通った事を確認しましょう！電子レンジでの加熱ムラに注意！調理を途中でやめて、室温に長時間放置するのは、やめましょう。
5. 食事……食べる前は手をきれいに洗いましょう！盛りつけは、清潔な器具・食器を使いましょう！温かいものは温かく、冷たいものは冷たくして、すぐ食べていますか？
6. 残った食品……時間が経ちすぎたら、思い切って捨てましょう！温め直す時は、十分加熱しましょう。

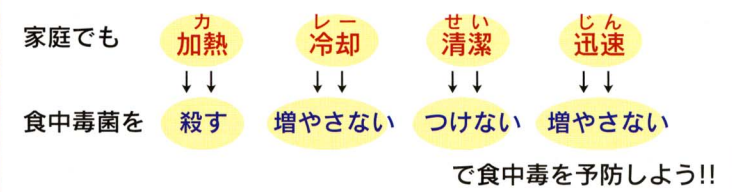

食中毒と思ったら、下痢止め、嘔吐止め等を飲む前に、かかりつけの医師に診てもらいましょう!

◆◆ 今月の各種相談日 ◆◆

- ◆精神保健福祉相談
ストレスによる悩み、精神的な病気かどうか、物忘れ、アルコールの問題等に精神科医師が相談にのります。
日時 8月13日(水) 13:15～
会場 県志太様原健康福祉センター庵原分庁舎(元県中部健康福祉センター)
申込 電話で(☎0543-67-1149)
- ◆巡回精神保健総合相談
保健師が精神的な病気、思春期の問題、物忘れ等の相談にのります。(※原則として予約してください)
日時 8月26日(火) 9:30～11:30
会場 富士川町保健センター
申込 富士川町保健センター(☎81-4807)
- ◆成人健康相談
保健師・栄養士が高血圧、糖尿病等の相談にのります。身長・体重・体脂肪・血圧測定・骨密度測定もできます。(申込み不要)
日時 8月26日(火) 9:30～11:00
会場 富士川町保健センター
問合先 富士川町保健センター(☎81-4807)
- ◆乳幼児相談
お子さんの発育・発達・授乳・離乳食の相談、予防接種、その他育児全般の相談日です。身長・体重・胸囲・頭囲測定もいたします。
日時 9月9日(火) 9:30～11:30、13:30～15:00
会場 富士川町保健センター
※対象児(3・9・12か月児)には通知いたします。それ以外の方も自由にご利用ください。
問合先 富士川町保健センター(☎81-4807)

富 ◆ 士 ◆ 川 ◆ 楽 ◆ 座 ◆ 情 ◆ 報

『富士川っ子エコクラブ』会員募集中!!

小中学生なら誰でも参加できる環境活動クラブです。あなたも、地球にいいこと、始めませんか？(環境省が推進するこどもエコクラブに登録します)

- ★どんぶら・わいわい劇場パスポート付き
- ★会員手帳とバッジをもらってプレゼント
- ★会報の無料配布(年5回)

入会金・年会費無料 通信費年間1,500円
(体験によっては別途費用を頂く場合があります)
◎お手伝いして下さる大人の方も募集しています。



開園の様子 農園での種まきです

お問い合わせ
富士川楽座 TEL 81-5555(代)
URL <http://www.fujikawarakuza.co.jp>

わいわい劇場

森の伝説～REGEN OF THE FOREST～
チャイコフスキーの交響曲4番の調べにのり、アニメーションの歴史をパロディとして織りこんだ、手塚アニメの集大成。上映期間あとわずかです。
【上映期間】8月31日(日)まで
【料金】大人800円 小人400円
初回上映10:00～ 最終上映17:00～

富士川体験館どんぶら

スーパーサイエンスショー
サイエンスレンジャーによる「楽しい!面白い!よくわかる!感動する!」科学実験ショー。
【開催日】8月30日(土)・31日(日) 完全予約制・各回20名
【時間】①11:00～12:00 ②14:00～15:00
【内容】日光で色が出る絵の具で絵を描こう
発泡スチロール手形を作ろう

ワンダーボーグ～虫型ロボット～

専門知識がなくても、簡単なプログラミングで、自由自在に動く虫型ロボットです。
【期間】8月31日(日)まで
【体験日】8月23日(土)・24日(日) 完全予約制

若鮎グループからのお知らせ

皆さんヘルスサポーターになりましょう!

「ヘルスサポーター養成講座」開催のお知らせ

二十一世紀は「すべての国民が健やかで心豊かに生活できる活力ある社会」の実現だと言われています。元気で長生きするため、一人ひとりがよい生活習慣を身につけることが大切です。そこで、若鮎グループが「ヘルスサポーター養成講座」を開催します。あなたもヘルスサポーターになって仲間と一緒に健康づくりを実践してみませんか?楽しい講習会にしますので、多数の参加を!

●対象者 中学生以上の住民
●日時 九月二十日(土) 午前九時三十分～午後三時
●場所 富士川町保健センター
●内容 講義(肥満予防・バランスの良い食事) 実習(ヘルシー料理作り、試食、簡単にできる体操)

●持ち物 筆記用具、エプロン、三角巾、軽い体操ができる服装、受講料(材料費)三百円
●主催 若鮎グループ(富士川町健康づくり食生活推進協議会)
●協力 保健センター・栄養士、保健師
●申込み 富士川町保健センター TEL 81-4807

※ヘルスサポーターって何?
ヘルスサポーターとは、健康について正しい知識を習得し、食生活や運動など日常生活習慣を改めて生活習慣病を予防し、自分の健康指標にもとづいた健康づくりを実践する人です。平成十三年度より全国各地で養成が行われ、三年間で百万人の仲間作りを目指しています。

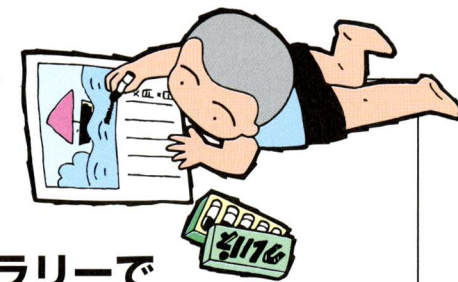

公民館ギャラリーで
作品展を開いてみませんか！

中央公民館では2階のロビーを「公民館ギャラリー」として開放します。これは、主に公民館活動や文化協会の教室などで制作された作品を展示するスペースですが、ご希望なら一般の方の作品やコレクションなども展示できます。

展示できる期間は水曜日から翌週の火曜日まで（準備や片付けを含めて）の1週間単位で、最長2週間まで連続して展示できます。ただし、文化祭などの期間は展示できません。

展示パネルやテーブルは公民館にもございますが、飾り付けは出展者が行ってください。なお、盗難や破損については公民館では責任を負いかねますので充分ご注意ください。

お申し込みは、公民館の貸し館と同様、3カ月前の1日から受付を開始します。希望が重なった場合は抽選とさせていただきます。詳しいお問い合わせは中央公民館（電話81-2333成瀬）まで。

展示内容などは、今後広報でお知らせする予定です。公民館にお立ち寄りの際には2階ロビーを少しのぞいてみてください。

■ 新着図書・ビデオ情報 ■

▼ 児童図書 ▼

アライグマのあらいくん
海辺の王国
海辺のくま
海で見つけたこと
江戸のくらしがわかる絵事典
かあさんのいす
かぜのアパート
蛾ってゆかいな昆虫だ！
カモノハシのプラティうれしいいちにち
カモノハシのプラティたからさがしにいっく
川の少年
里山の少年
サメのサメサメ
新はたる館物語
セカンドサマー
先生はシマンチュー一年生
せんそう
ダレン・シャン 8
どこへいったの、ブルーカンガルー？
どろぼうトラ吉とどろぼう犬クロ
ぼくがほんとにほしいもの
ぼくのうちに波がきた
めっきらもっきらどおんどん
夜中に犬に起こった奇妙な事件
ハムスターともだちつこうろ

たかやま えいこ／作
ロバート・ウェストール／作
クレイ・カーミッシュル／作
八束 澄子／作
宮本 袿綾雄／監修
ペラB、ウィリアムズ／作・絵
こやま 峰子／詩
谷本 雄治／文
クリス・リデル／作
クリス・リデル／作
ティム・ポウラー／著
清水 達也／作
山下 明生／作
あさの あつこ／作
アン・ブラッシュアース／作
灰谷 健次郎／文
エリック・パトゥー／作
Darren Shan／著
エマ・チチェスター・クラーク／作
那須 正幹／作
パイロン・バートン／作・絵
キャサリン・コーワン／文
長谷川 摂子／作
マーク・ハッドン／著
よこやま まさお／作

▼ 一般図書 ▼

エ・アロール
平家 下巻
恵比寿町火事
桶狭間の勇士
きれいな人
グロテスク
国銅 上・下
女神
女帝誕生
新選組列伝
ZOO
虹列車・難列車
またたび
迷宮百年の睡魔
ラジオ・エチオピア
吾妹子哀し

渡辺 淳一／著
池宮 彰一郎／著
沢田 ふじ子／著
中村 彰彦／著
高橋 たか子／著
桐野 夏生／著
帯木 久世／著
笠原 英彦／著
早乙女 貢／著
乙 一／著
花村 万月／著
さくら ももこ／絵と文
森 博嗣／著
蓮見 圭一／著
青山 光二／著

戸籍のまど 6月21日～7月20日届け出分（敬称略）

区名	氏名	保護者	区名	氏名	年齢
旭町	小山内 怜佳	博	上町	篠原 ムツコ	95
旭町	小山内 愛佳	博	吉津	谷津倉 勝子	70
川坂	原田 慧飛	忠祐	本通り一	竹内 兼良	54
新町	落合 莉花	孝真	東町二	長谷川 博巳	45
大楽窪	齋藤 正弥	悦英	東町二	山崎 敏充	48
幸町	山田 葵	昌洋	南町一	錦織 武雄	90
南町二	久保田 彩未	道也	富士松野	宮本 進	62
八幡町	佐野 陸斗	充			

総合相談

- ◇ 地域福祉センターにおける
 - 人権・行政・交通・心配ごと相談
八月二十日（水）
午前九時三十分～午後三時
 - 法律相談
八月二十日（水）
午前十時～午後十一時三十分
 - 結婚相談
八月は予定がありません
 - ◇ サン・クレア富士川における
 - 人権・行政・交通・結婚・心配ごと相談
九月十二日（金）
午前十時～午後三時
- ◎ 問合先／町社会福祉協議会
☎ 八一一〇二九四

短歌

富士川短歌会

笛を梅をくださる友ありて老いの夕餉を豊かならしむ
静岡市 望月 美男
富士川を上り下りせし高瀬舟古りて置かる道の駅ここに
舟山町 望月 八代
玉葱のあえかな緑こころ惹くさやけき甘みを嫁は言ひるて
水の口 上野 みつ子
大輪の牡丹に傘をさしかけて花魁道中さながらに見ゆ
中野台 実方 聰子
牛蒡抜きしてテープを切りし寛ちゃん 練習成果褒めてやりたし
四十九町 加藤 孝子
種痘のあとしるく目につき微笑まし両力士の死闘テレビに見つ
富士市 長橋 安子
病室に目覚めしわれに杜鵑ほちよかけたかほちよかけたかと呼ぶ
宮 町 池田 てい
胡瓜の苗瘦せたる鉢を購ひて危ぶみたりしがさはに成りたり
四十九町 入月 弘子
宵空に今し昇りし月ありて北を指しゆく一羽の鳥
相生町 藤 沼 満
戦争に夫失ひぬ原爆の悲惨もわれら永久に忘れじ
相生町 加藤 愛子
近々と窓にわが見し白鳥は加茂湖の瀧に遠くなりたり
旭 町 吉田 令子
夫とふたり食事なしをり賑やかに十人が卓を囲みし日あり
本通り 桐谷 静子
久々に逢ひたる友に笑みかけし迂闊悔いをりみ葬りの寺に
四十九町 村山 越子
励み来しキウイの手入れ区切りつきて溜りし新聞時かけて読む
宮 町 若月 幸江
春浅く夜半の寒さは耐へがたし犬小屋に敷く古き毛布を
蒲原町 深沢 常子



お母さんの知恵
せん切りじゃが芋と豚肉のみぞ炒め

☆材料（四人分）
じゃが芋 4個、豚こま切れ肉 240g、しょうが 1かけ、ごま油 大さじ1 A
(水 大さじ3、酒 大さじ2、みりん 大さじ2、みそ 小さじ1と1/2)、七味唐がらし少々、青じそのせん切り 適量

☆作り方
①じゃが芋は皮をむいてマツチ棒大に切り、水にさらす。豚肉は食べやすく切り、しょうがはせん切りにする。
②中華鍋にごま油を中火で

熟してしょうがを炒め、豚肉を加える。豚肉がこんがりしてきたら、じゃが芋を水けをきって加え、炒める。
③②のじゃが芋が透き通るとばしながら炒める。
④器に③を盛り、七味唐がらしをふって、あれば青じそをのせる。

じゃが芋は太めのせん切りにして、歯ざわりを残すのがポイント。炒め物や煮物にはメイクイーン、男爵は粉ふき芋やマッシュポテトに向く。

別冊MINEおかず全集より
(女性の会 清)

一里塚
地震への備え、自信ありますか？
7月26日に、宮城県北部で震度6の地震が発生しました。住宅415棟が全半壊し、水道・電気などのライフラインは寸断され、家具の転倒や窓ガラスの破損等による負傷者が400人以上となりました。
予想される東海地震への備えは十分ですか？被害にあつたら後悔するのではありません。家族のために、今から準備をしましょう。

CALENDAR

予定表(8/15~9/14)

■ 職業安定所職業相談 (役場まちづくり課 ☎81-4809)

日 時：8月20日(水) 午前9時30分~正午
 9月17日(水) 午前9時30分~正午
 会 場：役場2階防災会議室

■ 年金相談 (役場町民生活課 ☎81-4805)

◆ 役場2階会議室
 8月21日(木) 午前9時30分~午後3時00分
 ◆ サン・クレア富士川
 9月4日(木) 午前9時30分~午後2時30分

■ 犬・猫の引き取り ■

富士川町役場 8月20日(水) 11:10~11:25
 9月3日(水) 9月17日(水)

30	29	28	27	26	25	24	23	22	21	20	19	18	17	16	15		
土	金	木	水	火	月	日	土	金	木	水	火	月	日	土	金		
			婦人科検診 蒲原病院健診センター 12:50受付	成人健康相談 9:30~11:30 13:30~15:00	婦人科検診 蒲原病院健診センター 12:50受付			離食教室 9:15~11:30 マタニティ教室② 9:30~11:30	マタニティ教室① 9:30~13:00 婦人科検診12:50受付 蒲原病院健診センター	若鯨グループ活動 9:30~	パソコン講座 9:30~18:30	パソコン講座 9:30~18:30	休館日	休館日	コアラの会 10:00~11:00 婦人科検診12:50受付 蒲原病院健診センター	保健センター	
ビデオ上映会 14:00~	図書室休室日				休館日		読みきかせ 14:00~	まきの木大学全体学習 パソコン講座 9:30~18:30 公開講座 東海道 19:00~	パソコン講座 9:30~18:30	パソコン講座 9:30~18:30	パソコン講座 9:30~18:30	休館日	休館日	休館日	丘ミニバス招待試合 9:00~	中央公民館	
			町民体育大会実施要項説明会 19:00~		休館日	県スポ・バレーボール富士・ 庵原地区予選 9:00~							休館日	休館日	休館日	県民の日無料開放	総合体育館
開基教室 13:00~17:00		着付け教室 9:30~11:30 19:00~21:00	フラワーデザイン 9:30~11:30 15:00~17:00	フラワーデザイン 9:30~11:30 15:00~17:00	吊し雛教室 10:00~12:00	休館日	開基教室 13:00~17:00	絵画教室 9:30~11:30 15:00~17:00 生け花教室 9:30~11:30 15:00~17:00 年金相談 9:30~11:30 15:00~17:00	パソコン(中級)教室 19:00~21:00	鎌倉彫教室 13:00~15:00	吊し雛教室 10:00~12:00 ゴスペル教室 19:00~21:00	生け花教室 19:00~20:00	休館日	休館日	休館日	開基教室 13:00~17:00	サン・クレア富士川
ワイワイサークル 9:30~	ワイワイサークル 9:30~	ワイワイサークル 9:30~	ワイワイサークル 9:30~	休館日	休館日	卓球教室 13:30~	卓球教室 13:30~	卓球教室 13:30~	卓球教室 13:30~	卓球教室 13:30~	卓球教室 13:30~	卓球教室 13:30~	休館日	休館日	休館日	休館日	児童館

14	13	12	11	10	9	8	7	6	5	4	3	2	1	31			
日	土	金	木	水	火	月	日	土	金	木	水	火	月	日			
			婦人科検診 蒲原病院健診センター 12:50受付	転倒予防教室 13:30~15:30	乳幼児相談 9:30~11:30 13:30~15:00	婦人科検診 蒲原病院健診センター 12:50受付				コアラの会 10:00~11:00	婦人科検診 蒲原病院健診センター 12:50受付	転倒予防教室 13:30~15:30	3歳児健康診査 13:15~13:45受付	婦人科検診 蒲原病院健診センター 12:50受付	保健センター		
	公開講座 富士山 19:00~					休館日		文学講座 10:00~						休館日	休館日	中央公民館	
			軽スポーツ教室 19:30~			休館日	郡婦人バレーボール大会 9:00~	松野地区子供会球技大会 10:30~		軽スポーツ教室 19:30~				休館日	休館日	総合体育館	
休館日	手芸教室 9:30~11:30 13:00~17:00	人権・行政・交通・結婚相談 10:00~15:00 19:00~21:00	着付け教室 9:30~11:30 19:00~21:00	吊し雛教室 10:00~12:00 19:00~21:00	フラワーデザイン 9:30~11:30 15:00~17:00	休館日	開基教室 13:00~17:00	絵画教室 9:30~11:30 15:00~17:00 生け花教室 9:30~11:30 15:00~17:00 年金相談 9:30~11:30 15:00~17:00	パソコン(中級)教室 19:00~21:00	鎌倉彫教室 13:00~15:00	吊し雛教室 10:00~12:00 ゴスペル教室 19:00~21:00	生け花教室 19:00~20:00	休館日	休館日	休館日	開基教室 13:00~17:00	町民生活課
		卓球同好会 10:00~	ちびっこタイム 10:00~			休館日	休館日	絵画教室 9:30~13:30 ワイワイサークル 13:30~	実用書道 10:00~	すくすくサークル 9:30~	卓球同好会 10:00~	ヨチヨチタイム 10:00~	休館日	休館日	休館日	休館日	児童館

各行事開催場所

保・・・保健センター
 中・・・中央公民館
 体・・・総合体育館
 サ・・・サン・クレア富士川
 松・・・松野児童館
 宇・・・宇多利児童館

8月の納期のお知らせ

町民税 二期分 9/1

シリーズ町の文化財

考古資料清水岩の上遺跡、
松永遺跡出土品一括

NO.17

問い合わせ先

富士川町教育委員会

☎ 81-4814



松永遺跡と清水岩ノ上遺跡は共に弥生時代後期の遺跡です。当町の弥生時代は、山王遺跡で弥生時代初期と後期、四十九遺跡（中之郷四十九）で後期、中野遺跡（中野台）で後期の土器が発見されていますが、山王、中野遺跡を除いて、発掘調査が行なわれておらず、その実体はよくわかっていません。

松永遺跡は北松野の第二小学校裏手に所在します。遺跡は丘陵突端の台地上に立地し、過去、数軒の住居跡が発見されています。指定を受けた土器はその中の一軒から出土した壺型土器、台付甕です。松永遺跡と同様に清水岩ノ上遺跡も北松野に所在します。名前のとおり遺跡は有無瀬川右岸にある熔岩台地上に立地しています。土器は地主が盛土工事に発見しました。一箇所に数個体（完形で復元できたものは四个体）もの壺型土器が出土しました。松野は南北西を丘陵に囲まれる盆地で、富士川に面する東側に平野が開けます。現在は富士川・身延線バイパス沿いに水田が開けています。弥生時代は静岡市登呂遺跡に代表されるように水稲耕作が発展した時代です。松永、清水岩ノ上両遺跡が営まれた弥生時代にも松野には水田が広がっていたのでしょうか。

まちがどトピックス

中央省庁職員自治体研修

富士川町で地方自治の現場を学ぶ

六月二十三日から二十七日まで、今年度、中央省庁に採用された職員のうち、総務省の竹村崇裕さん、文部科学省の泉澤潤一さん、国土交通省の富田晃弘さんの三人が、当町で地方自治体実地研修を行いました。

三人は、町民生活課や健康福祉課の窓口業務を体験したり、富士川薬座・庵原郡環境衛生組合・共立蒲原病院・保健センターなどの施設見学や第二中学校教職員との意見交換などを行いました。



【町への寄附金】
六月二十一日～七月二十日
(敬称略)
長谷川フミ江（東町二）
社会福祉事業へ 五〇,〇〇〇円



まちのメモ

平成15年8月1日現在
人口 17,428人
男 8,539人
女 8,889人
世帯数 5,368世帯

広報ふじかわ

8月号 No.505
2003. 8.13

発行／富士川町総務課 ☎0545-81-4800 FAX0545-81-2710
〒421-3305 静岡県庵原郡富士川町岩渕121番地
ホームページアドレス <http://www.fujikawa-cho.com>
電子メール homepg@town.fujikawa.shizuoka.jp

印刷／平和印刷株式会社