

ふじかわ

5
No.502
2003年(平成15年)



新1年生のみなさん
交通事故に気をつけて!



祝閉合第二東名富士川橋(下り線)
平成15年4月18日



橋の上からの眺めは素晴らしかったよ!!

- 循環型社会の実現をめざして
～富士川町の環境について～
- 富士川町地域保健福祉計画
- 青少年海外研修事業
- 貯水槽水道設置者の皆様へ

今年の目標「あいさつをしよう」

これからの環境問題と取組

大分類	小分類	発生源	30年代	40年代	50年代	60年代	現在	対応・監視者
健全な生活環境の確保	大気環境の保全	工場等企業 自動車等個人						企業、行政 個人、行政
	水環境の保全	工場等企業 家庭・サービス業						企業、行政 個人、行政
	騒音・振動・悪臭対策	工場等企業 近隣						企業、行政 個人、行政
環境への負荷の少ない循環型社会の構築	化学物質対策の推進	工場、廃棄物処理						企業、行政
	廃棄物・リサイクル対策の推進							個人・団体、企業 行政
	資源・エネルギー対策の推進	個人、企業						個人・団体、企業 行政
自然との共生と快適環境の創造	健全な自然環境の保全							個人・団体、企業 行政
	自然とのふれあいの増進							個人・団体、企業 行政
地球環境の保全の推進	水と緑のうまい空間の創造							個人・団体、企業 行政
	地球環境問題への取組の推進	個人、企業活動等						個人・団体、企業 行政
各種体の参加	環境教育・環境学習の推進							個人・団体、企業 行政
	自発的な活動の促進							個人・団体、企業 行政
共通の・基盤的施策の推進	情報の提供							企業、行政
	環境影響評価の推進							企業、行政
	調査・研究、監視・観測等の充実							企業、行政
	規制的な措置							企業、行政

工場等の産業系の公害問題から、個人、企業活動等による多様な環境問題への取組が求められている。

（地球環境の保全）
平成十年に「地球温暖化対策の推進に関する法律」が制定され、当町では、平成十五年三月に公共施設を対象とした「富士川町地球温暖化対策実行計画」を策定しました。

この計画は、平成十五年年度を初年度とし、平成十九年度までの五年間の間に公共施設全体から排出される二酸化炭素量を六%削減する目標を立てました。
また、六月八日（日）に開催する「第二回ふじかわ環境創造祭」

循環型社会の実現をめざして
次世代の子供たちへ

近年、地球温暖化やオゾン層の破壊等の地球規模の環境問題から、廃棄物処理、ダイオキシン、生活排水問題等、様々な環境問題が身近で起きています。
今まで私たちは、経済発展と引き替えに環境を利用し、破壊してきたと言えるのではないのでしょうか。その意味では、私たち一人ひとりが、この問題の加害者であり、被害者でもある状況にあります。
この環境を自分たちが使い切ってしまうのではなく、次世代の子供たちに残すために、今できることを一人ひとりが実践していきましょう。



循環型社会の実現をめざして！

～富士川町の環境～

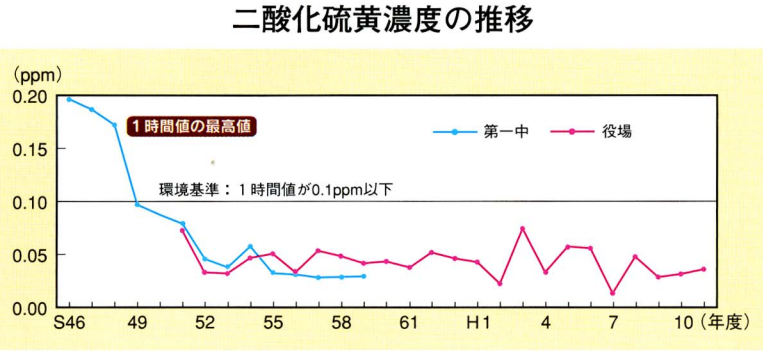

コイやフナが住める水質 (BOD5mg/ℓ以下)
コイやフナが住みにくい水質 (// 以上)

あなたの身近な環境について、今回は、町の環境を紹介するとともに、これからの環境問題への取り組みについて、皆さんと一緒に考えていきたいと思います。

富士川町の環境はどうか？
環境と一口に言っても、非常に広く、様々な要因が複雑に関係しており、一言で環境が良い悪いという判断はできません。
そこで、町が行ってきた環境調

査の中から水・大気について現状を紹介いたします。
（大気汚染について）
富士川町は富士地域に含まれ、交通の要衝としての優れた立地と豊富な水資源により、早くから工場が発達し、その活動による大気汚染が進みました。
当町では、戦後ふっ化水素による環境汚染が発生しており、また、石炭火力発電所の設置計画が持ち上がっていたこともあって、大気汚染に対する危機意識が強く昭和

四十年半ばから、十一項目に及ぶ積極的な監視・観測を行ってきました。
この結果、これらの調査のうち、環境改善が進んだ項目や、広域的な汚染状況の把握といった調査目的が達成された項目について、ほとんどが廃止又は休止となり、現在は四項目（二酸化硫黄・窒素酸化物・浮遊粒子状物質・光化学オキシダント）のみの継続監視・観測を実施しています。

（水質汚濁について）
町を流れる河川・水路は最終的に全て富士川に流入します。
富士川には環境基準の河川A（アユが住める水質・BOD2mg/ℓ以下）という設定がされていますが、それ以外の町内河川・水路等には設定がありません。
町では、河川・水路の汚濁状況を把握するための水質調査を昭和五十三年度から実施しています。
現状は、富士川支流の河川ではコイやフナが住める水質（BOD5mg/ℓ以下）となっていますが、河川・水路ともに生活排水の流入による水質汚濁の影響が見受けられます。

これから環境を維持・改善するにはどうしたらいいの？
今までの「公害問題」は主に企業活動に伴って生じる自然および生活環境の破壊によって、地域住民や公共一般に種々の被害や影響を及ぼす形態でした。
しかし、今日の「環境問題」は人間や生物の全てに関係があって、意識や行動の面で何らかの相互作用を及ぼし合うなど、非常に広く複雑に関係しています。

第2回ふじかわ環境創造祭
地球温暖化の防止～守ろう！地球の未来

6/8 (日) 開催

★場所：富士川楽座
★時間：10:00～16:00

環境落語家 **三遊亭洋楽** が来る！
気楽に来てくださ～い

地球環境マンガ展
やなせたかし（アンパンマン）・ちばてつや・いがらしゆみこ・石ノ森章太郎・そのほか一流漫画家たちが描いた環境についての漫画を当日、楽座にパネル展示します。こちらもぜひご覧ください。
主催：富士川町・富士川町教育委員会

◎「地球温暖化のしくみ」の紹介
◎町民や企業による「地球にやさしい暮らし方」の提案
◎親子体験コーナー（竹細工など）※参考：右下写真
◎エコクッキングの紹介
◎町内小中学生による環境作品コンクール
◎クイズラリーに挑戦して楽しい景品をGET!
ほかにイベント盛りだくさん

竹笛作り

このまちに住んでいる人の
思いを形にしました！

平成十三年度、十四年度の二カ年にわたり皆さんのご意見をいただきながら策定してきました富士川町地域保健福祉計画が完成しました。
平成十五年度から五年間を計画年度として住民の皆さんと行政とが二人三脚で健康や福祉の問題を解決していくための計画です。皆さんも一緒にこの計画のできるところから手がけていきましょう。

健康福祉政策と対応システムが
計画の中心です

①住民の思いから出発した

健康福祉政策

計画策定にあたって町民を対象に実施したアンケートで、高齢期をどのように過ごしたいかを尋ねたところ、「家族や友人との関係を大切にしたい」「個人や家族で趣味や余暇を楽しみたい」「収入にはこだわらないが、豊かな生活を想像したい」という項目に回答が多く寄せられました。また、介護が必要な状態になった時のサービスの利用意向を尋ねた問いでは、介護が必要な状態になってもサービスを利用しながら施設に入

所せずに、できるだけ在宅で暮らしたいという希望が多くみられました。

図の富士川町地域トータルケアシステム構想は、このような住民の思いから出発し、それを実現するためのシステムを構想したものです。住民の願う家族や友人に囲まれた豊かな暮らしを実現するためには、第一に健康であることが重要です。ところが従来の政策は、介護が必要な状態になった人々への対応に重点が置かれ、介護が必要な状態にならないようにするための予防や健康な状態を維持する

ための対策には関心が薄かったように思われます。地域トータルケアシステム構想はこのような現状を踏まえて、これまで不十分であった健康を維持するための事業を充実・強化し健康福祉政策を推進することを目指しています。

②地域トータルケアシステムの発想

「トータル」という言葉には、二つの意味がこめられています。一つは、一人の住民の人生を時間軸でとらえ、健康な状態の時期から介護を必要とする状態となった時期までの全ての時間に対応していくという意味での「トータル」です。

もう一つは、保健、福祉、医療をはじめとする、高齢者の生活に関わるあらゆる分野の機関・施設等が、高齢者のニーズに対応できるように連携・協力して総合的にサービスを提供できるようにする体制という意味での「トータル」です。そのシステムは、行政や専門機関・施設はもとより、住民によって構成されている町内会やNPOなど、あらゆる団体や個人によっても担われるべきものです。

③政策目標と施策

健康福祉政策は、できるだけ健康な状態でいられる時期を長くし、要介護の状態で過ごす時期を短くすることを目標としています。現在富士川町では、要介護認定者は高齢者の10%です。これは全国平均を下回っており、その分富士川町は健康な高齢者の割合が高いということになります。この状況を維持することを目標にして、目標値を要介護の状態の高齢者を全体の10%、「健康」な状態の高齢者を80%と設定しました。

そして、それを実現するために、健康な状態の人々に対するものとして健康づくり、健康が不安になってきた人々に対するものとして介護予防・自立支援、要介護状態になった人々に対するものとして介護支援と、健康状態に応じた施策を掲げました。

④地域トータルケアシステムの推進

A 事業の実施主体

施策を事業化し、実施していくためには、どこが何を行うのかというのを整理しておく必要があります。これについておおむね次のように整理しました。

健康づくりに関わる事業は、行政が中心となりながら、町内会やNPOなどの団体が行政と協力して実施していくようになります。また行政は住民が主体的に健康づくりのための活動を行うことができるように、住民活動を支援していきます。

介護予防・自立生活支援に関わる事業は、保健センターを中心としながら、社会福祉協議会などが実施していきます。既存の団体であるシルバー人材センターや商店会（あるいはJC）が新たに生活支援サービスを提供することや、生活支援を行うためのNPOを創設することを検討しながら、自立生活支援のためのサービスの充実を図っていきます。

介護支援に関わる事業としては、まず特別養護老人ホームを新設し、入所によるサービスはもとより、各種在宅福祉サービスを提供するための拠点として機能させます。そして、既存の医療機関や指定居宅サービス事業者、指定居宅介護支援事業者ともケアサービスの充実を図っていきます。さらに住民の介護関連サービスの利用支援をするために、在宅介護支

- a. 地域保健医療福祉ネットワーク
 行政、医師会、社会福祉法人、町内会、商店会、NPO、住民代表者等によって構成する会議を新たに設置します。この会議は、富士川町内のケアシステムに関する事業の評価を行いながら、新たな政策を提言していく場として位置づけられます。
- b. 介護保険運営協議会（年二回開催）
 既存の介護保険運営協議会の中に新たに第三者評価部会と苦情解決部会を設置し、利用者の視点に立った介護保険の運営を推進します。
- c. 介護サービス調整会議（隔月一回開催）
- d. 介護保険事業者連絡会（年二回開催）

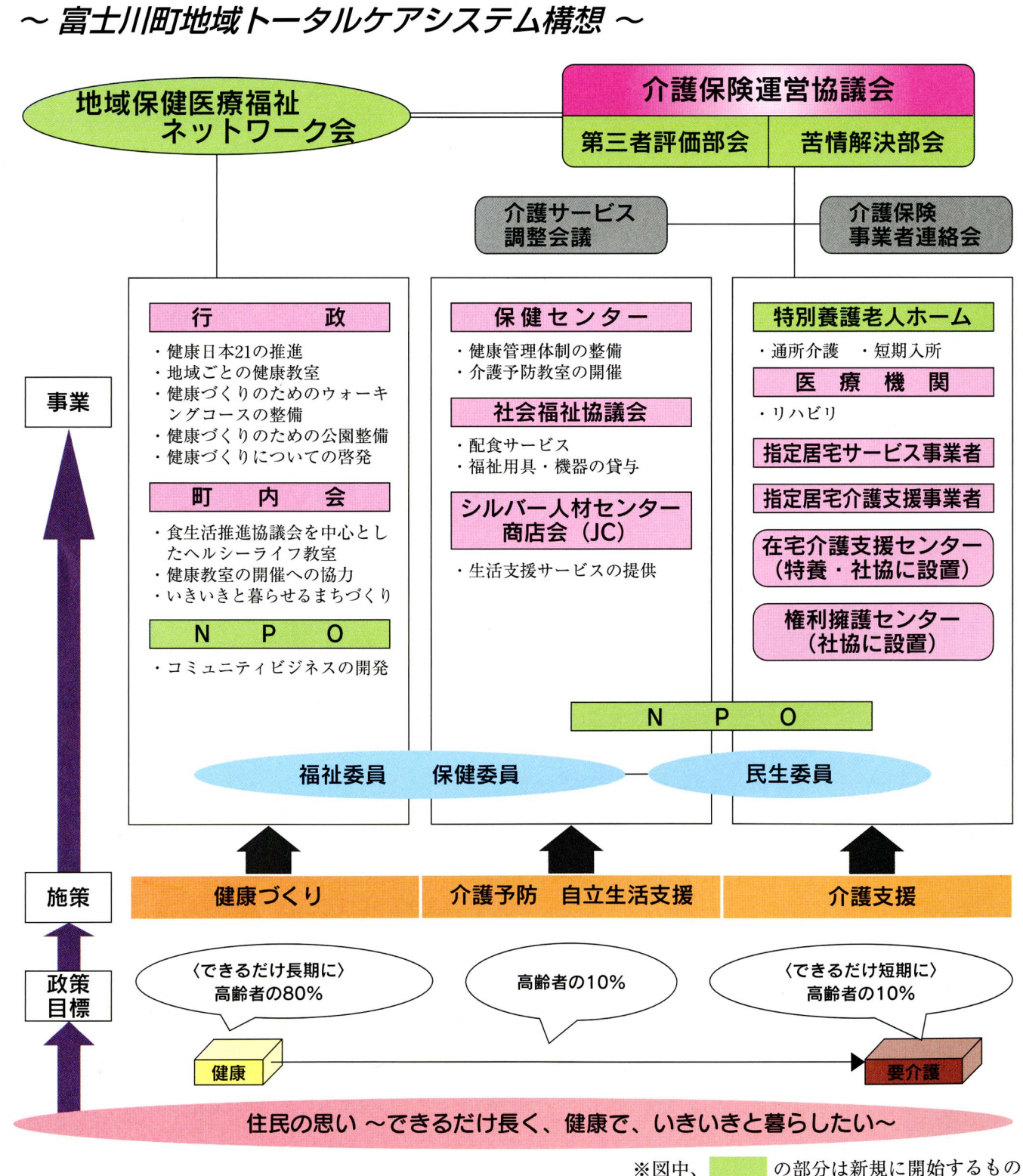

2003年8月5日～8月13日

平成15年度 青少年海外研修事業

イギリスで
ホームステイを体験!



日程表(案)

日程	月日	滞在地名	発着	現地時間	交通機関	行程
1	8/5 (火)	新富士 東京 東京 成田空港(第2) 成田空港(第2) ヒースロー空港 ヒースロー空港	発着 発着 発着 発着 発着 発着	6:40 7:03 8:10 8:30 9:25 11:40 15:55 17:00	こだま404号 成田エクスプレス号 全日空201 貸切バス	新富士駅集合・出発式 成田空港第2ビル 出国手続後、空路ロンドンへ 入国手続後、貸切バスにてホテルへ (ロンドン泊)
2	8/6 (水)	ロンドン		終日	地下鉄 徒歩 市内バス	ロンドン市内観光 午前: 団体研修 午後: グループ別研修 (ロンドン泊)
3	8/7 (木)	ロンドン スタッフオードシャー	発着	8:30 16:00	貸切バス	半日観光後、スタッフオードシャーへ ホストファミリーと対面、各家庭へ (5泊6日)
4 5 6 7	8/8 (金) 8/11 (月)	スタッフオードシャー				ホームステイ
8	8/12 (木)	スタッフオードシャー ヒースロー空港 ヒースロー空港	発着 着発 着発	8:30 15:00 17:00	貸切バス 全日空202	ホストファミリーとお別れ 観光を兼ねロンドンへ 出国手続後空路、成田へ (機内泊)
9	8/13 (金)	成田空港 成田空港 富士川町役場	着発 着発 着	15:05 16:00 19:00	貸切バス	入国手続 貸切バスにて富士川町へ 到着後、解散式

富士川町では、静岡県と交流のあるイギリスのウエストミッドランド地域へ、今年の夏に中学生を対象としたホームステイ等、九日間の海外派遣事業を実施します。
参加募集のあらまはは次のとおりです。中学生のみなさん、この機会にふるって応募して下さい。

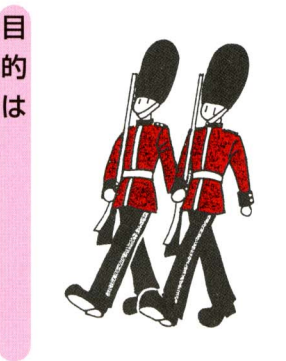

目的は

異文化との接触や語学研修、ホストファミリーとの交流による国際的バランス感覚の養成等、国際人としての教養を身につけ、語学の重要性の再認識を図る。

期日や人数は

《期間》
八月五日(火) から八月十三日(水) までの九日間

《目的地》

ウエストミッドランド地域、ロンドン等予定

《派遣人員及び対象者》

中学二～三年生 十二人程度
※ただし、派遣時の学年

ホームステイ

海外の家庭で家族の一員として過ごすことは、国際理解を深めるための最善の方法です。異国の同世代の若者の違う価値観や習慣の中からより多くのことを学ぶことができます。

経費は

参加費用は十九万円(費用の総額は三十八万円です。)

応募の条件は

- ① 応募について保護者の承諾を得ていること。
- ② 事業の趣旨・目的を良く理解し、計画に従って規律ある行動と生活ができること。
- ③ 団体での海外旅行であり、ロンドン以外ではホームステイとなるので、健康な身体と明朗な協調性ある精神の持ち主であること。
- ④ 出発前のオリエンテーションや結団式、帰国後の研修報告会等の行事に参加できること。
- ⑤ 帰国後は、国際交流関係事業に積極的に参加・協力すること。

応募の方法は

- ① 海外研修申込書(申込書は富士川町役場まちづくり課未来事業室に用意してありますので、直接または電話にてご請求下さい。)
- ② 「私と国際交流」をテーマに四〇〇字詰め原稿用紙二枚以上五枚以内の作文。

《申し込み先・締切り》

富士川町役場 まちづくり課未来事業室 ☎八二―四八一七
五月三十日(金) 午後五時までに提出すること。

選考は

面接(簡単な英会話を含む) 審査による。

日程等

- ① 募集 五月十五日～五月三十日(広報ふじかわ)
- ② 審査・団員決定 六月中下旬
- ③ オリエンテーション
- ④ 結団式 七月二十九日(火)
- ⑤ 事後研修 八月十九日(火)
- ⑥ 報告会 九月四日(木)

※④⑤⑥については、変更となる場合もあります。

昨年の青少年海外研修事業の様子



↑バッキンガム宮殿の前で写真を撮りました



↑英国の旧家を見学しました(リトルモートンホール)



→ホームステイ先の人たちとハイキングに出かけました

平成十五年四月一日



貯水槽水道設置者の皆様へ

より安心でおいしい水をお届けできるように、水道法の改正を受けて、富士川町給水条例の一部が改正されました。

水道課からのお知らせ

この改正により、平成十五年四月一日から、すべての貯水槽水道について、定期的（二年に一回以上）に清掃や点検を行うことが、義務づけられました。（従来は10m以上の貯水槽のみが対象でした。）

【貯水槽水道とは】

マンション・アパート・一部の一般住宅などで使用されている、水道水をいったん貯めておく受水槽や、屋上などから給水するための高架水槽など

すべての貯水槽水道に
定期的な清掃・点検を行う
ことが義務づけられました

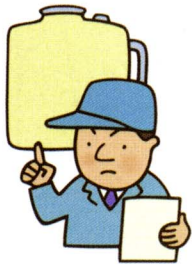
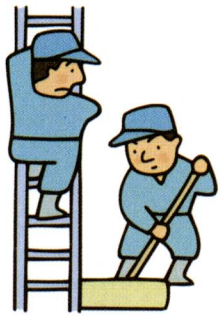

を、貯水槽水道といえます。

【貯水槽水道の管理】

・水槽の清掃を一年に一回以上定期的に行いましょう。

・水槽の水が有害物や汚水等に汚されないよう、不備なところは速やかに改善しましょう。（蓋に施錠をするなど）

貯水槽水道が不衛生では、きれいで安全なお水も汚れてしまいます。貯水槽水道設置者の方はこれまで以上の十分な衛生管理をお願いします。

使用水量のお知らせが
変わります

検針は、町から委託された検針員が奇数月の一日から十日までに皆さんの自宅にお邪魔し、検針させていただきます。

水道課では、お客様へのサービス向上を図るため、検針時に各家庭にお渡ししています「お知らせ票」を見やすい内容に変更いたします。これにより、口座振替をご利用の方には振替日を表示し、富士川町・中野台地区の方には下水処理場使用料金をお知らせいたします。

問い合わせ先

富士川町役場水道課 ☎ 81-4812
※下水道処理使用料について
町民生活課生活安心室へ ☎ 81-4805

花の舞台へ、感動へ。

- イベント
歌謡、演奏、舞踊、伝統芸能、大道芸体験教室の開催、作品展示など
- ボランティア
会場案内、受付、植物管理業務、環境美化など

●お問い合わせ先
財団法人 静岡国際園芸博覧会協会
TEL(053)450-5282-5283
FAX(053)455-3770
※申込書はお近くの県行政センター、市町村窓口などで。

http://www.flora2004.or.jp/



静岡国際園芸博覧会
2004.4.8-10.11

新区長さんを
紹介します！

地区の皆さんと行政とをつなぐパイプ役として、また地域を明るく住みよいまちにしていく地区の代表である区長さんが決まりました。よろしくお願いいたします。

【区名】 【氏名】
木島 芦川 達雄
小山 望月 久義
室野 望月 時治
相生町 酒井 義充

【区名】 【氏名】
吉津 森下 文和
舟山 新田 源一
坂下 長谷川 勝男
旭町 望月 保男
川町 若月 晃
界町 小永井 輝雄
新川 小永井 輝雄
新町 小永井 輝雄
新町本町 小永井 輝雄
新町本町 小永井 輝雄
四十九町 小永井 輝雄

地区の皆さんと行政とをつなぐパイプ役として、また地域を明るく住みよいまちにしていく地区の代表である区長さんが決まりました。よろしくお願いいたします。

【区名】 【氏名】
上町 植松 久和
吉津 森下 文和
舟山 新田 源一
坂下 長谷川 勝男
旭町 望月 保男
川町 若月 晃
界町 小永井 輝雄
新川 小永井 輝雄
新町 小永井 輝雄
新町本町 小永井 輝雄
新町本町 小永井 輝雄
四十九町 小永井 輝雄

【区長会役員】
区長さん相互の連絡調整等を行う区長会の会長・副会長も決まりました。

【区名】 【氏名】
西村 雅己
宇佐美 貴司
太田 雅晴
堀切 亀平
花田 文雄
武下 衛夫
小林 明
増田 二郎
望月 正行
佐野 陽視
秦野 英夫
飯田 晃万
石川 和年
佐野 僚己
宇佐美 正己

【区長会役員】
川端 壽八（大楽窪）
酒井 義充（相生町）
佐野 陽視（八幡町）
芦川 達雄（木島）
森下文男（吉津）
望月 章（新町本町）
太田 雅晴（東町二）
秦野 英夫（中野台）
宇佐美 正己（俣下町）
太田 雅晴（東町二）

【区名】 【氏名】
南町二 井出 美砂江
富士見町 佐野 厚子
かぎあな 望月 厚子
八幡町 望月 厚子
中野台 羽生 節子
富士松野 東 良子
清水町 深澤 多美子
大北町 安藤 みよ子
俣下町 石川 幸子

保健委員さんを
紹介します！

本年度の地区の保健委員さんが決まりました。保健委員は、地区と役場とのパイプ役として住民の方々の「健康づくり」への関心を高めるための活動を行います。

【区名】 【氏名】
木島 佐野 保子

【区名】 【氏名】
上町 植松 久和
吉津 森下 文和
舟山 新田 源一
坂下 長谷川 勝男
旭町 望月 保男
川町 若月 晃
界町 小永井 輝雄
新川 小永井 輝雄
新町 小永井 輝雄
新町本町 小永井 輝雄
新町本町 小永井 輝雄
四十九町 小永井 輝雄

【区名】 【氏名】
西村 雅己
宇佐美 貴司
太田 雅晴
堀切 亀平
花田 文雄
武下 衛夫
小林 明
増田 二郎
望月 正行
佐野 陽視
秦野 英夫
飯田 晃万
石川 和年
佐野 僚己
宇佐美 正己

【区名】 【氏名】
南町二 井出 美砂江
富士見町 佐野 厚子
かぎあな 望月 厚子
八幡町 望月 厚子
中野台 羽生 節子
富士松野 東 良子
清水町 深澤 多美子
大北町 安藤 みよ子
俣下町 石川 幸子

富士川町区友会

マッサージチェアを寄贈！

区長経験者で組織されています富士川町区友会（錦織徳雄会長）は、このほど地域福祉センターにマッサージチェア一台を寄贈しました。同会は、これまでも町の「今年目標」の三角塔の設置・整備や、車いす、ブックスタンド等を公共施設に寄贈するなどの社会貢献事業を行ってきています。センターを管理運営する町社会福祉協議会では、デイサービスなどで、このマッサージチェアを利用して行く予定です。



福祉 情報ボックス



問い合わせ先

役場健康福祉課
☎81-4806

児童手当が所得超過で 認定にならなかった方へ！

児童手当の受給基準やあなたの所得状況は毎年変更になります。一度認定却下になった方でも認定となる場合がありますので、児童手当認定請求書を改めてご提出下さい。

児童手当の現況届を！
児童手当を受給されている皆さん、六月は児童手当現況届を提出する月となっています。

役場から現況届の用紙を五月下旬から六月上旬頃に送付いたしますので、六月一日現在の状況を確認・記入・捺印の上、ご提出下さい。

現況届の提出がない場合には、六月からの児童手当が受けられなくなる可能性がありますので、お気をつけ下さい。

《提出にあたっての注意事項》

- ◆ 提出期限
○ 認定請求書 五月三十日(金)
- 現況届 六月三十日(月)
- ◆ 提出場所
役場健康福祉課
- ◆ 添付書類
① 国民年金以外の方は、年金加入証明書
② 平成十五年一月一日現在で富士川町に住所がなかった方は、前住所地の所得証明書

6月1日は「人権擁護委員の日」 人権委員さんが再任されました

このたび、人権擁護委員の大嶋進さん(小池)が再任されました。任期は、平成15年4月1日から平成18年3月31日までの3年間です。

人権擁護委員は、法務大臣が委嘱した民間のボランティアで、国民の人権を守り、人権思想の普及に努める役割を担っています。よろしくお願いいたします。

《富士川町の人権擁護委員》

長谷川 優さん(相生町) TEL 81-0667
大嶋 進さん(小池) TEL 81-2713
朝比奈 馨さん(俣下町) TEL 85-2405

▶大嶋進さんに委嘱状を
お渡ししました。よろしく
お願いします。



行政相談員が代わりました！

町の皆さんと行政機関をつなげるパイプ役、行政相談委員が代わりました。

富士松野区にお住まいの田村和彦さんが、新しい行政相談委員に就任されました。田村さんの任期は、平成15年4月1日から平成17年3月31日までの2年間です。

《町の行政相談員》

田村 和彦さん
(富士松野区)
TEL 85-2268



行政相談委員の役割は、行政に対する住民の皆さんの苦情・要望・問い合わせなどを聞き、行政機関との橋渡しをします。相談は口頭。手紙、電話のいずれの方法でも受付けています。秘密は必ず守り、相談は無料です。

また、行政相談員として26年6ヶ月に渡り、尽力されてきた齋藤静晴さん(旭町)がこの度退任されました。長い間ご苦勞様でした。

◆◆ 今月の各種相談日 ◆◆

◆精神保健福祉相談

ストレスによる悩み、精神的な病気かどうか、物忘れ、アルコールの問題等に精神科医師が相談にのります。

日時 5月21日(水) 13:15~
会場 県志太榛原健康福祉センター庵原分庁舎(元県中部健康福祉センター)
申込 電話で ☎0543-67-1149

◆巡回精神保健総合相談

保健師が精神的な病気、思春期の問題、物忘れ等の相談にのります。(※原則として予約してください)

日時 5月30日(金) 13:30~15:00
会場 富士川町保健センター
申込 富士川町保健センター ☎81-4807

◆成人健康相談

保健師・栄養士が高血圧、糖尿病等の相談にのります。身長・体重・体脂肪・血圧測定もできます。(申込み不要)

日時 5月27日(火) 9:00~11:00
会場 富士川町保健センター
サン・クリア富士川 13:30~15:00
問合先 富士川町保健センター ☎81-4807

◆乳幼児相談

お子さんの発育・発達・授乳・離乳食の相談、予防接種、その他育児全般の相談日です。身長・体重・胸囲・頭囲測定もいたします。

日時 6月10日(火) 7月8日(火) 9:30~11:30、13:30~15:00
会場 富士川町保健センター
※対象児(3・9・12か月児)には通知いたします。それ以外の方も自由にご利用ください。
問合先 富士川町保健センター ☎81-4807



保健センター だより

各種検診のお知らせ

3月に行った健康診査調査票(検診申込書)に基づき、町の検診を申し込まれた方に各検診の受診票を、郵送または保健委員さんを通じてお渡しいたします。各検診の日時を確認していただき、受診票をお持ちの上、お越し下さい。

結核検診(レントゲン撮影)

対象 19歳以上(他の機関で受診できない人)
実施日 5月20日~23日、26日~27日
場所 検診車が町内を巡回します。

肺がん検診(喀たん検査)

対象 40歳以上の希望者
実施日 結核検診と同日
料金 500円(但し70歳以上は無料)

歯科検診のお知らせ

対象者 40歳および50歳の申込者
実施日 6月5日(木)、9日(月)
時間 13:00~
場所 保健センター
内容 歯科検診、ブラッシング指導等

胃がん検診のお知らせ

対象者 35歳以上の申込者
実施日 5月29日~6月26日までの平日(個人宛に指定日をお知らせします)
会場 保健センターかサンクリア富士川
料金 800円(但し70歳以上は無料)

骨粗鬆症検診のお知らせ

対象者 40歳および50歳の女性申込者
実施日 6月5日(木)、9日(月)、11日(水)
時間 13:00~
場所 保健センター
内容 身長・体重・体脂肪・血圧・骨密度測定等

若鮎グループからのお知らせ

私たちの健康は 私たちの手で

私たち若鮎グループ(富士川町健康づくり食生活推進協議会)は、健康づくり食生活普及活動の一環として、子どもの食教育のお手伝い(小学校料理クラブ活動、食育劇、学童クラブ調理実習など)や、健康まつり、減塩みそ作り教室など、いろいろな活動を行っています。

活動の時には、次のようなシンボルマークのついたピンク色のエプロンをしています。気軽に声をかけください。
今年初めての試みとして、減塩みそ作り教室を夜間や土曜日にも開催する予定であります。今まで参加出来なかった方はお楽しみに！

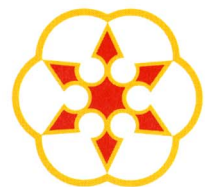

(食推シンボルマーク)



▲エプロンです

《15年度会員》 28名
松野地区 6名
富士川地区 22名



■ 新着図書・ビデオ情報 ■

▼ 児童図書 ▼

赤川次郎ミステリーコレクション9
いきいき！保育士
いろいろあるんだ！数の性格
かっぱ印川あそびブック
すてきなぼうし
大地のめぐみ土の力大戦略
統計で深めよう！調べ学習 1
ともだちからともだちへ
プターラとクマラベッタベタ
マジカル・ミステリー・シャドー
水を食べる！
三つをお願い
みんなのすきな学校
冥界伝説・たかむらの井戸
はっけん！ミズカマキリ

赤川 次郎／作
くさば よしみ／著
高岡 昌江／著
阿部 夏丸／絵と文
あまん きみこ／作
かこ さとし／作
平 卯太郎／監修
アンソニー・フランス／作
高島 純／作
芝田 勝茂／作
足立 己幸／文
ルシール・クリフトン／作
シャロン・クリーチ／文
たつみや 章／作
湯浅 政治／文・写真

▼ 一般図書 ▼

赤い鳥は館に帰る
アリスの夜
永遠の出口
考えることで楽になろう
間奏曲
幸福の靴
壊れるほど近くにある心臓
権現の踊り子
ザエクセレントカンパニー
沈船検死
似ない者夫婦
日本の女性天皇
謀将石川数正
星々の舟
マイ・ホームタウン
武蔵と小次郎
武蔵彷徨
メニューにない本ください！

有栖川 有栖／著
三上 光／著
森 絵都／著
藤野 美奈子／著
赤川 次郎／著
清水 義範／著
佐藤 智加／著
町田 康／著
高杉 良／著
曾野 綾子／著
津村 節子／著
荒木 敏夫／著
南原 幹雄／著
村山 由佳／著
熊谷 達也／著
津本 陽／著
内村 幹子／著
山崎 慶子／監修

『文学講座』が開講します！

中央公民館文学講座の平成15年度受講生を募集しています。この講座は、日本文学の優しさ、あたたかさに触れることのできる講座として、毎年たいへん好評をいただいております。これまで日本文学とは縁のなかった方でも大歓迎です。お誘い合わせの上、奮ってご参加ください！本年度の予定は下記のとおりです。

1	6/7(土)	〈テーマ〉『和泉式部日記』について(1)
2	7/5(土)	〈テーマ〉文学に見る武士道(1)
3	8/2(土)	〈テーマ〉『和泉式部日記』について(2)
4	9/6(土)	〈テーマ〉文学に見る武士道(2)
5	10/4(土)	〈テーマ〉文学に見る武士道(3)
6	未定	文学散歩(みんなで相談して決めます)

時間は第6回目を除いて午前10時～11時30分です。講師としては、1・3回目に学習院大学文学部教授の神田龍身先生を、2・4・5回目には京都ノートルダム女子大学人間文化学部教授の上杉省和先生をお招きします。両先生とも以前は静岡大学で教鞭を執られており、また当文学講座でも長く講師を務めていただいておりますので、地域の事柄にも詳しく、壮大な日本文学のテーマを身近で親しみやすくお話ししていただけます。受講料は3,000円、締め切りは5月21日(水)です。お申し込みは、富士川町中央公民館(☎81-2333)までお願いいたします。

星の子 370 太田利



星の子 370 太田利



星の子 370 太田利



星の子 370 太田利



戸籍のまじり 3月21日～4月20日届け出分(敬称略)

区名	氏名	保護者	区名	氏名	年齢
相生町	齋藤 桃花	友康	木島	角替 肇	79
宮町	松田 紗季	嘉慎	堺町	久保田 菜次	81
南町二	齋藤 琴美	一高	四十九町	渡邊 富代	58
富士見町	望月 洗希	伸恭	四十九町	阿部 とめ	93
清水町	若林 さくら	郁	小池	杉田 かなへ	90
大北町	佐野 愛恵莉	剛	大北町	安藤 たけ	91
			吉田	守	71

総合相談

◇地域福祉センターにおける
●人権・行政・交通・心配ごと相談
五月二十日(火)
午前九時三十分～午後三時

●法律相談
五月は予定がありません

●結婚相談
五月二十三日(金)
午前九時三十分～正午

◇サン・クレア富士川における
●人権・行政・交通・結婚・心配ごと相談
六月十三日(金)
午前十時～午後三時

◎問合先/町社会福祉協議会
☎ 81-0294

一里塚

歩いてリフレッシュしましょう!

町中を選挙カーが走り回った統一地方選が終わりました。季節は春から初夏に移り変わろうとしています。5月18日には、健康ウォークが開催されます。新緑の清々しい野山を歩いてリフレッシュしませんか。

お母さんの知恵袋

新ジャガとえびの塩炒め

☆材料(四人分)
新じゃが芋 250～300g、ブ
ラックタイガー(有頭) 12
尾、
A(酒小さじ2、塩少々、
片栗粉大さじ1)
セロリ1本、きくらげ(乾
燥品) 2g、サラダ油大さ
じ1、塩小さじ1/2強、
胡椒少々

☆作り方
①じゃが芋は皮つきのまま
千切りにして水にさらす。
②えびは頭と殻と背わたを
取る。Aをまぶして軽くも
み、五分ほどおいて熱湯で
サッとゆでる。
③セロリは筋をとって4～
5cm長さの千切りにする。
④きくらげは水で戻し、石
づきを除いて食べやすく切
る。
⑤フライパンにサラダ油を
強火で熱し、①の水けをき
つて入れ、③も加えて炒め
る。②、④を加えて炒め合
わせ、塩、こしょうで味を
ととのえる。

別冊MINEおかず全集より
(女性の会 清)

俳句

文協俳句会「虹」

着ぶくれてをるもお洒落を心懸く 故 齊藤つね子
命灯すごと残照の白椿 清水 淑子
風蘭よりかそけく吹ける風ありぬ 川崎 麻子
おふくろの雨かも花芽膨らめよと 齊藤 雅英
向っ家の窓の灯にじむ朧かな 齊賀 圭子
燕来る夫繕ひし葉に番 浦田たみ子
大安の啓蟄の日よ誕生日 奥野賀寿子
新刊書表紙の匂ふ花の冷 古谷 晃代
瀋陽は俘虜たりし地よ余寒なほ 植松 克枝
古代雜飾り葺戸開けらるる 西大路綾子
求愛の喉ふるはせて河鹿澄む 鈴木八重子
猫帰り障子開くるや余花の月 鈴木波璃江
悴 齊藤つね子さま 法月 幸子
生涯を頭脳明晰梅匂ふ

CALENDAR

予定表(5/15~6/14)

■ 職業安定所職業相談 (役場まちづくり課 ☎81-4809)

日 時：5月21日(水) 午前9時30分～正午
 6月18日(水) 午前9時30分～正午
 会 場：役場2階防災会議室

■ 年金相談 (役場町民生活課 ☎81-4805)

◆ 役場2階会議室
 5月22日(木) 午前9時30分～午後3時00分
 ◆ サン・クレア富士川
 6月5日(木) 午前9時30分～午後2時30分

■ 犬・猫の引き取り■

富士川町役場 5月21日(水)
 11:10~11:25 6月4日(水) 6月18日(水)

30	29	28	27	26	25	24	23	22	21	20	19	18	17	16	15		
金	木	水	火	月	日	土	金	木	水	火	月	日	土	金	木		
胃部検診 8:15~10:15受付 (保)	胃部検診 8:15~10:15受付 (保)	ポリオ投与 13:30~14:00受付 (保)	2歳6か月児フツ素塗布 9:15~9:45受付 (保)	成人健康相談 13:30~15:11:00 (サ)	住民結核検診 町内巡回	健康まつり 9:00~13:00 中野台公民館	住民結核検診 町内巡回	住民結核検診 町内巡回	住民結核検診 町内巡回	住民結核検診 町内巡回	ポリオ投与 13:30~14:00受付 (サ)				若鮎グループ活動 9:30~ (保)	保健センター	
				休館日							休館日	休館日	読み聞かせ会 14:00~ (保)			中央公民館	
		バドミントン教室 19:15~		休館日	県レクスボ祭バドミントン大会 9:00~						休館日	健康ウォーク 9:00~				総合体育館	
		着付け教室 9:30~11:30	フラワーデザイン教室 19:00~21:00	エアロビクス教室 13:30~15:30	休館日	開基教室 13:00~17:00	パソコン(中級)教室 19:00~21:00	生け花教室 2 19:00~20:00	吊し雛教室 10:00~12:00	フオーグダンス倶楽部 エアロビクス教室 13:13:10:00~15:15:11:00	休館日	休館日	生け花教室 19:00~20:00	パソコン(中級)教室 19:00~21:00	絵画教室 9:30~11:30	サン・クレア富士川	
		水道料 四・五月分 5/28	国民健康保険税 一期分 5/28	介護保険料 一期分 5/28	下水処理場使用料 一期分 5/28	開基教室 13:00~17:00	パソコン(中級)教室 19:00~21:00	生け花教室 15:00~16:30	吊し雛教室 10:00~12:00	フオーグダンス倶楽部 エアロビクス教室 13:13:10:00~15:15:11:00	休館日	休館日	木工教室① 午後から休館 9:00~12:00	生け花教室 19:00~20:00	パソコン(中級)教室 19:00~21:00	絵画教室 9:30~11:30	児童館

14	13	12	11	10	9	8	7	6	5	4	3	2	1	31			
土	金	木	水	火	月	日	土	金	木	水	火	月	日	土			
パバママ教室② 9:30~12:00 (保)	胃部検診 8:15~10:15受付 (保)	胃部検診 8:15~10:15受付 (保)	骨密度検診 13:00~15:00 (保)	胃部検診 8:15~10:15受付 (保)	40歳50歳骨密度検診 13:00~15:00 (保)			胃部検診 8:15~10:15受付 (保)	40歳50歳骨密度検診 13:00~15:00 (保)	胃部検診 8:15~10:15受付 (保)	1歳6か月児健康診査 13:15~13:45受付 (保)	胃部検診 8:15~10:15受付 (保)					
					休館日		文学講座 10:00~				図書室休室日	休館日				保健センター	
		バドミントン教室 19:15~	エアロビクス教室 19:30~	休館日	休館日	県レクスボ祭バドミントン大会 9:00~	にこにこ健康体操 10:30~		バドミントン教室 19:15~		エアロビクス教室 19:30~	休館日	親善ソフトバレーボール大会 9:00~	にこにこ健康体操 10:30~		総合体育館	
		着付け教室 9:30~11:30	フラワーデザイン教室 19:00~21:00	エアロビクス教室 13:30~15:30	休館日	休館日	開基教室 13:00~17:00	パソコン(中級)教室 19:00~21:00	生け花教室 2 19:00~20:00	吊し雛教室 10:00~12:00	フオーグダンス倶楽部 エアロビクス教室 13:13:10:00~15:15:11:00	休館日	休館日	生け花教室 19:00~20:00	パソコン(中級)教室 19:00~21:00	絵画教室 9:30~11:30	サン・クレア富士川
		水道料 四・五月分 5/28	国民健康保険税 一期分 5/28	介護保険料 一期分 5/28	下水処理場使用料 一期分 5/28	開基教室 13:00~17:00	パソコン(中級)教室 19:00~21:00	生け花教室 15:00~16:30	吊し雛教室 10:00~12:00	フオーグダンス倶楽部 エアロビクス教室 13:13:10:00~15:15:11:00	休館日	休館日	木工教室① 午後から休館 9:00~12:00	生け花教室 19:00~20:00	パソコン(中級)教室 19:00~21:00	絵画教室 9:30~11:30	児童館

各行事開催場所
 (保)・・・保健センター
 (中)・・・中央公民館
 (体)・・・総合体育館
 (サ)・・・サン・クレア富士川
 (松)・・・松野児童館
 (宇)・・・宇多利児童館

5月の納期のお知らせ

水道料 四・五月分 5/28
 国民健康保険税 一期分 5/28
 介護保険料 一期分 5/28
 下水処理場使用料 一期分 5/28

シリーズ町の文化財

妙松寺山門

NO.14

問い合わせ先

富士川町教育委員会

☎ 81-4814



前回紹介しました光福山新豊院と同様、北松野法王山妙松寺にも町文化財に指定されている山門があります。この山門は町内に唯一残る鐘楼門です。間口三・一六m、奥行二・九五m、階上は銅鐘をつるした鐘撞堂で、階下が行するための門となっています。屋根は入母屋造り、四方に唐獅子の彫刻が施されています。

寺伝では天保七〜八年（一

八三六〜一八三七）の建築とされ、安政の地震（二八五五）で一部倒壊し、その際、補修されています。建立当時は草葺の屋根でしたが、昭和六年に瓦葺きに改修し、現在にいたっています。主材料はすべて檜で、伝承によると南松野池野の稲葉氏の祖から寄進された一本の木でまかなえたと伝えられています。

この門が建設された実際の年代は天保八年に描かれた妙松寺絵図にこの門が画かれていないことから、天保八年以後、地震で倒壊する以前まで、すなわち一八三七〜一八五四年の建築と考えられます。銅鐘は戦時中供出され、戦後再建されましたが、事故により亀裂が生じたため、現在のもは昭和二十六年に再度新調したものです。

まちがどトピックス

住民の憩いの場が整備されました

「富士川第二公園」をぜひ利用ください

中之郷地区の小池区にあります富士川第二公園の拡張工事が終了し、三月二十七日に地元の小池区に引き渡しが行われました。

同公園は、昭和四十九年に小池区画整理事業の際に公園用地として確保され、昭和五十年から児童公園として、現在は街区公園として近隣住民の憩いの場所として利用されてきました。

平成十四年度に総事業費二千万円をかけて、グラウンド（一四一八㎡）や主園路の整備、四阿一基のほかベンチやコンビネーション遊具の設置が行われ、東名高速道路沿いの斜面にはシバザクラやガクアジサイ、ヤマブキ、ヒドドラツジなどが植えられました。



【町への寄附金】三月二十一日〜四月二十日（敬称略）

杉原千恵子（大北町）	社会福祉事業へ	五〇,〇〇〇円
吉田とも子（大北町）	社会福祉事業へ	三〇,〇〇〇円
匿名	社会福祉事業へ	一〇,〇〇〇円
加藤隆弘（宮町）	社会福祉事業へ	一〇〇,〇〇〇円
上野直記（南町二）	ふじばら作業所へ	一三,三〇〇円

【社会福祉協議会への寄附金】（敬称略）

故 小野日央（上町） 八,五八九,四九六円

まちのメモ

平成15年5月1日現在

人口	17,435人
男	8,534人
女	8,901人
世帯数	5,346世帯

広報ふじかわ

5月号 No.502
2003. 5.14

発行／富士川町総務課 ☎0545-81-4800 FAX0545-81-2710
〒421-3305 静岡県庵原郡富士川町岩淵121番地
ホームページアドレス <http://www.fujikawa-cho.com>
電子メール homepg@town.fujikawa.shizuoka.jp

印刷／平和印刷株式会社